IRNA 1934
The Islamic Republic News Agency

ایرنا
درمسیرتحول

عملکرد دوساله سازمان خبرگزاری جمهوری اسلامی

۱۳۹۷-۹۸

بسم الله الرحمن الرحیم

ایرنا در مسیر تحول

عملکرد دوساله سازمان خبرگزاری جمهوری اسلامی
۱۳۹۷-۹۸

IRNA 1934
The Islamic Republic News Agency

فهرست

۴ سرمقاله
۶ مسیر نوین خبرگزاری ملی ایران
۸ اجلاس او آنای چهل و پنجم
۱۶ کارنامه آماری یک ساله ایرنا
۲۸ برنامه راهبردی ایرنا
۴۴ خط‌مشی‌های کلان خبری
۴۸ گفتمان انقلاب اسلامی
۵۶ رئیس‌جمهور و دولت
۶۴ ثبات، اقتدار و امنیت داخلی
۷۶ استقلال اقتصادی و آرام کردن جو روانی جامعه
۹۶ دیپلماسی سازنده با جهان
۱۱۰ سیاست داخلی
۱۱۶ شفافیت و مبارزه با فساد
۱۲۴ رویدادهای بین‌المللی
۱۳۲ صدای جامعه
۱۴۴ فضای مجازی و کسب‌وکارهای دانش‌بنیان
۱۵۰ توانمندسازی زنان
۱۵۶ آب و کشاورزی
۱۶۰ امور حقوقی و نظارت قانونی
۱۶۴ رفاه و تامین اجتماعی
۱۶۸ سلامت و بهداشت
۱۷۲ فرهنگ و هنر
۱۷۶ علم و دانشگاه
۱۸۰ ورزش
۱۸۴ مخاطرات طبیعی ناشی از سیلاب

با تشکر از تمامی خبرنگاران و کارکنان سازمان خبرگزاری جمهوری اسلامی که از حاصل زحمات آنان در سراسر این گزارش استفاده شده است

به کوشش:

سعید ارکان‌زاده یزدی، مریم فشندی، علی رستگار، مرضیه نورعلی و محمد رهبری

امروز رسانه‌ها در دنیا فکر، فرهنگ، رفتار و در حقیقت هویت فرهنگی انسانها را القاء می‌کنند و تعیین‌کننده هستند. رسانه‌ها می‌توانند در بهبود وضعیت زندگی انسان مؤثر باشند؛ می‌توانند در گسترش صلح و امنیت جهانی مؤثر باشند؛ می‌توانند در ارتقای اخلاق و معنویت در میان انسان‌ها مؤثر باشند و می‌توانند انسان‌ها را خوشبخت‌تر کنند.

بیانات مقام معظم رهبری در دیدار مدیران و برنامه‌سازان رسانه‌ای کشورهای مختلف - ۱۳۸۵

سرمقاله

ایرنا در مسیر پیشرفت

سید ضیاء هاشمی
مدیرعامل خبرگزاری جمهوری اسلامی

ایرنا در نهمین دهه فعالیت خود به عنوان رسانه مادر و خبرگزاری ملی ایران، یکی از ارکان فعالیت‌های خبری و رسانه‌ای نظام در داخل و خارج است. ایرنا با امکانات گسترده و بازوهای اجرایی متنوعی که دارد می‌تواند به‌خوبی نقش رسانه پایه جمهوری اسلامی را در داخل و همچنین معرف نظام در خارج از کشور بازی کند.

برای این‌که خبرگزاری جمهوری اسلامی به جایگاه تاریخی و شایسته خود بازگردد، نیاز بود که تعیین راهبردها، سیاست‌گذاری‌ها و برنامه‌ریزی‌ها در حوزه کلان و خرد در این سازمان مجددا مورد بازنگری قرار گیرد و با نگاهی جامع، آینده‌نگرانه و واقع‌بینانه به حوزه رسانه، راهبردها شکل عملیاتی به خود بگیرند.

مدیریت خبرگزاری جمهوری اسلامی طی دو سال گذشته تلاش کرده است اصلاحات و بازنگری‌هایی در سیاست‌گذاری و امور اجرایی اعمال کند و در این کار هم از نیروهای نخبه و باسابقه داخل خبرگزاری استفاده کند و هم از تحصیلکردگان و پژوهشگران دانشگاهی و فعالان رسانه‌ای حرفه‌ای در خارج از خبرگزاری کمک بگیرد.

این کار باعث شده است در کنار تحول داخلی در خبرگزاری، تکاملی نیز از نظر نیروهای انسانی سازمان به وجود بیاید که در نهایت مزیت‌های میان‌مدت و بلندمدت آن به افزایش بهره‌وری و ارتقای عملکرد سازمان منجر شود. جزئیات بیشتری از این اقدامات در ادامه فهرست شده است که مهم‌ترین برنامه‌ها و اقدامات ایرنا در دو سال گذشته را به شرح زیر تشریح می‌کند:

۱ تدوین برنامه راهبردی ایرنا و اجرای مفاد آن در سال اول دوره سه ساله.

۲ توسعه و تجهیز حوزه چندرسانه‌ای ایرنا از طریق نوسازی ساختمان و تجهیزات آن، تجهیز استودیو، تامین امکانات و تجهیزات.

۳ راه‌اندازی وب‌سایت های «ایرنا پلاس»، «ایرنا زندگی» و «مدرسه خبر» ایرنا تشکیل «ایرنا ۲۴» و تولید ویدیوهای خبری و تولید مجموعه محصولاتی با نشان «ایرنا دیتا».

۴ برنامه‌ریزی برای استفاده از توان نخبگان و دانشگاهیان در ایرنا از طریق تشکیل شورای خط مشی، شورای پژوهشی، شورای مشورتی فرهنگی و اجتماعی، شورای مشاوران و نیز راه‌اندازی گروه خبری دانشگاه در ساختار ایرنا.

۵ برنامه‌ریزی برای نوسازی ساختار و تشکیلات ایرنا و بهره‌گیری از نیروهای جوان و تحصیلکرده در سطوح مختلف.

۶ توسعه دیپلماسی رسانه‌ای و تقویت مناسبات بین‌المللی ایرنا از طریق برگزاری نشست کمیته راهبردی اوآنا با حضور رسانه‌های بیش از ۱۵ کشور در شهریور ماه ۹۷،

مذاکره با مسئولان رسانه‌ای ده‌ها کشور در نشست سران رسانه‌های آسیا در چین و سن‌پترزبورگ روسیه، انعقاد تفاهم‌نامه همکاری و مذاکرات با مدیران عامل خبرگزاری‌های چندین کشور.

۷ توسعه منابع انسانی و پیگیری برای رفع مشکلات کارکنان از طریق بهبود دریافتی‌ها، افزایش انگیزه و...، تقویت جرأت و شجاعت در میان خبرنگاران، تقویت روحیه تعامل، گفت‌وگو و انتقادپذیری میان مدیران و کارکنان.

۸ بهبود و ارتقای کیفیت خروجی‌های خبری ایرنا از طریق تدوین استایل بوک، تشکیل شورای سیاست‌گذاری خبری، سوژه‌یابی و... در چارچوب تقویت و پیشبرد احیای مرجعیت رسانه‌ای با رویکرد جامع، انتقادی و صدای دولت‌ملت بودن.

۹ ارتقای تولیدات پژوهشی ایرنا از طریق تولید بولتن‌های پژوهشی در چهار سطح افکارسنجی، گزارش‌های سیاستی در موضوعات مختلف، گزارش‌های تحلیلی از وقایع روز کشور، رصد فضای مجازی و نیز تولید و عرضه بولتن‌ها با شکل و ساختار جدید.

۱۰ توسعه روابط ایرنا با رسانه‌های مستقل کشور، تشکیل جلسات مشترک با سایر خبرگزاری‌ها.

۱۱ توسعه نرم‌افزاری ایرنا از طریق طراحی و اجرای نرم‌افزارهای جدید و مدرن برای تحریریه، آرشیو عکس و... که بخشی از آن به بهره‌برداری رسیده و بخشی دیگر در آینده نزدیک بهره‌برداری می‌شود.

۱۲ توسعه و تقویت مراکز و دفاتر استانی ایرنا (۵۶ دفتر) با تقویت منابع انسانی، تجهیز امکانات، نظارت، توجه به تولیدات با کیفیت خبری و بهره‌گیری بیشتر از نیروهای جوان و با انگیزه.

۱۳ بازنگری دستورالعمل‌های داخلی ایرنا در راستای اصلاح امور و متناسب با رویکرد اعتماد به همکاران و ارتقای بهره‌وری.

۱۴ فعال‌سازی کمیسیون توسعه مدیریت سازمان و تشکیل کمیته‌ها و کارگروه‌های مربوطه.

۱۵ بازنگری در جدول قالب‌های خبری رابطان خبر در راستای توسعه فعالیت‌های حرفه‌ای و افزایش حق‌الزحمه رابطان.

۱۶ توجه به رفاهیات همکاران و تنوع‌بخشی به خدمات و استفاده کامل از ظرفیت‌های جدید.

۱۷ ایجاد نهضت آموزشی در ایرنا با برگزاری دوره‌های حضوری و مجازی تخصصی مدیریتی و عمومی برای همکاران.

۱۸ جلوگیری از فروش ساختمان‌های ایرنا در خارج و داخل کشور و تدوین برنامه بهینه‌سازی ساختمان‌های موجود.

۱۹ رسیدگی به قراردادهای نیروهای محلی ایرنا در خارج از کشور پس از سه دهه.

۲۰ پیگیری و حل مشکلات حقوقی و اسناد ملکی سازمان در داخل و خارج کشور

۲۱ آغاز بازنگری تشکیلات و ساختار ایرنا متناسب با آینده پژوهی و توجه به محیط رقابتی جدید.

۲۲ برگزاری آزمون و استخدام ۳۵ نفر در سال ۹۸.

۲۳ پیگیری برای تعیین تکلیف ساختمان جدید سازمان مرکزی (با توجه به مشکلات مقاوم‌سازی ساختمان فعلی).

۲۴ حمایت از مؤسسه مطبوعاتی ایران برای رفع مشکلات اداری و بهبود وضعیت اطلاع‌رسانی از طریق تشکیل شورای سیاست‌گذاری روزنامه، تامین بودجه و پرداخت تمام بدهی‌های موسسه ایران، تدوین طرح راهبردی مؤسسه، فعالیت روزنامه در شبکه‌های مختلف اجتماعی، راه‌اندازی آژانس عکس ایران و راه‌اندازی استودیوی ایرنا.

مسیر نوین خبرگزاری ملی ایران

دیپلماسی رسانه‌ای به عنوان ابزار سیاست خارجی و گاه آغازگر یک فرایند دیپلماتیک، در عرصه بین‌الملل اهمیتی روزافزون یافته است. با این وصف، حضور کنشگرانه و اثرگذار در نشست‌های رسانه‌ای بین‌المللی با هدف هم‌افزایی و فعالیت در عرصه دیپلماسی رسانه‌ای در دستور کار ایرنا قرار گرفت. مشارکت در مجمع آسیایی بوائو در چین، چهل‌وچهارمین نشست هیات اجرایی سازمان خبرگزاری‌های آسیا و اقیانوسیه (اوآنا) در ویتنام، هفدهمین مجمع عمومی اوآنا در کره جنوبی، ششمین کنگره جهانی خبرگزاری‌ها در بلغارستان و نشست مدیران رسانه‌های جهان در حاشیه مجمع اقتصادی سنت‌پترزبورگ در روسیه، طی سال ۱۳۹۸ در همین راستا انجام شد.

امسال(۶ تا ۱۰ فروردین ۹۸) مدیرعامل ایرنا به دعوت دولت چین در مجمع آسیایی بوائو و نشست سران رسانه‌های جهان در حاشیه این اجلاس حضور یافت و به ایراد سخن پرداخت. همچنین ملاقات‌های دو جانبه‌ای با مقامات و شخصیت‌های فرهنگی و رسانه‌ای چین و دیگر کشورهای حاضر در اجلاس از جمله: معاون دفتر مطبوعاتی شورای مطبوعاتی چین، معاون گروه رسانه‌ای چین، دبیرکل انجمن دیپلماسی عمومی چین، معاون فرهنگی و مطبوعاتی دبیرکل مجمع آسیایی بوائو- رئیس خبرگزاری مالزی برناما، معاون اجرایی تلویزیون بنگلادش، مدیر اجرایی رادیو پاکستان، دبیرکل سارک (اتحادیه همکاری منطقه‌ای کشورهای جنوب آسیا) و روسای رسانه‌های ترکیه، قزاقستان، ویتنام، فیلیپین، نپال، لائوس، کره جنوبی داشت و همچنین با رسانه‌های مهم چین از جمله سی سی تی وی و رادیو بین الملل چین مصاحبه انجام داد.

هیات ایرنا از ۲۸ فروردین تا ۱ اردیبهشت در نشست هیات اجرایی سازمان خبرگزاری‌های آسیا و اقیانوسیه شرکت کرد و ضمن ارسال گزارش کشوری ایرنا در این نشست، ملاقات‌هایی با تعدادی از روسای رسانه‌ها از جمله مدیرعامل خبرگزاری بلغارستان، هیات شین‌هوا چین، کیودو ژاپن، وی.ان.ای ویتنام، خبرگزاری تاس، هیات مغولستان و دبیرکل اوآنا انجام داد.

مدیرعامل ایرنا از ۱۶ الی ۱۸ خرداد ۹۸ در مجمع جهانی اقتصادی در سن‌پترزبورگ شرکت و در نشست جانبی مدیران رسانه‌ها سخنرانی کرد. همچنین در این همایش مدیر عامل ایرنا با رئیس جمهور روسیه دیدار کرد و از وی درباره سیاست‌های یکجانبه‌گرایی آمریکا سوال کرد. وی در حاشیه این نشست، دیدارهایی با نخست‌وزیر ارمنستان، رئیس و معاون خبرگزاری تاس، مدیرعامل و معاون روابط بین‌الملل موسسه خبری روسیه امروز، سناتور الکسی پوشکف و سخنگوی وزارت امورخارجه روسیه داشت و با خبرنگار اسپوتنیک نیز

گفت‌وگو کرد.
مدیرعامل ایرنا همچنین از ۲۰ الی ۲۱ خرداد به مقدونیه سفر کرد و در این سفر با سفیر ایران در صربستان و سفیر ایران در مقدونیه ملاقات کرد و از قدیمی‌ترین روزنامه مقدونیه و دومین دانشگاه بزرگ مقدونیه بازدید کرد.
مدیرعامل ایرنا از ۲۳ الی ۲۴ خرداد در ششمین کنگره جهانی خبرگزاری‌ها در بلغارستان که به میزبانی خبرگزاری بتا بلغارستان برگزار شد، شرکت کرده و درباره هوش مصنوعی سخنرانی کرد.
وی همچنین با شماری از مقام‌های بلغارستان از جمله رییس جمهور، وزیر امور خارجه و شهردار صوفیه ملاقات کرد و با مدیرکل آسیا و اقیانوسیه، رئیس اداره غرب آسیا و رئیس میز ایران در وزارت خارجه بلغارستان نیز دیدار کرد. او همچنین با مدیران رسانه‌های بلغارستان، ژاپن، انگلستان، پاکستان، رومانی، بوسنی، اردن، عراق، آلمان، سوریه، اسپانیا، کویت و قطر نیز دیدار کرد.
مدیرعامل ایرنا به همراه هیاتی در هفدهمین مجمع عمومی سازمان خبرگزاری‌های آسیا و اقیانوسیه (اوآنا) به میزبانی خبرگزاری یونهاپ کره جنوبی (از ۱۵ الی ۱۸ آبان ۹۸) شرکت کرد و علاوه بر سخنرانی در این اجلاس، داوطلبی ایرنا برای میزبانی از هجدهمین مجمع عمومی اوآنا در سال ۲۰۲۲ را نیز اعلام کرد. در این نشست اعضای اوانا به اتفاق آرا به میزبانی ایرنا برای این مجمع در سال ۲۰۲۲ رای دادند وبه این ترتیب ایرنا به عنوان میزبان انتخاب شد. همچنین مدیرعامل ایرنا در این نشست با رئیس جمهور کره‌جنوبی و همچنین رئیس خبرگزاری یونهاپ و تعدادی از روسای خبرگزاری ها، ملاقات کرد.
ایرنا در سال ۹۸ میزبان هیات خبرگزاری "فینا" بوسنی و هرزگوین بود. در این سفر تفاهم‌نامه همکاری میان ایرنا وخبرگزاری "فینا" امضا شد و رئیس خبرگزاری فینا با تعدادی از مقامات ایرانی از جمله سخنگوی وزارت امورخارجه، مدیرعامل موسسه فرهنگی و مطبوعاتی ایرنا و معاون مطبوعاتی وزارت فرهنگ و ارشاد اسلامی دیدار کرد.
در سال ۹۸ همچنین تعدادی از مقامات و شخصیت‌های خارجی از جمله سفرا و دیپلمات‌های مقیم ایران با مدیرعامل ایرنا ملاقات داشتند که از جمله آنها می‌توان به سفیر فرانسه، سفیر اکوادور، سفیر ارمنستان، سفیر چین، سفیر ایتالیا، سفیر ترکمنستان و سفیر ژاپن اشاره کرد. همچنین مدیرعامل ایرنا با تعدادی از هیات‌های خارجی که به ایران سفر کرده بودند نیز ملاقات کرد که از جمله این هیات ها معاون دفتر مطبوعاتی شورای دولتی چین و هیات همراه، رئیس مرکز اطلاع‌رسانی نخست‌وزیری ارمنستان و هیات همراه و تعدادی از نمایندگان رسانه‌های سوریه‌ای بودند.

اجلاس او آنای چهل و پنجم

(سئول، آبان ۹۸)

چهل‌وسومین نشست هیات اجرایی سازمان خبرگزاری‌های آسیا و اقیانوسیه (اوآنا) با حضور ۳۳ تن از روسا و مدیران ارشد خبرگزاری‌های آسیا و اقیانوسیه از ۱۱ تا ۱۴ شهریور ۱۳۹۷، به میزبانی سازمان خبرگزاری جمهوری اسلامی در تهران برگزار شد.در برگزاری اجلاس اوآنا، دو هدف اصلی دنبال شد: نخست آنکه این اجلاس، فرصتی را برای توسعه تعاملات رسانه‌ای با خبرگزاری‌های خارجی به ویژه در قاره‌های آسیا و اقیانوسیه فراهم کند و دوم آنکه در شرایطی که کشور در معرض تحریم‌های آمریکا قرار گرفته و فشارهای رسانه‌ای نیز علیه کشورمان بیشتر شده است، این اجلاس بتواند برد رسانه‌ای ایران را افزایش دهد و صدای جمهوری اسلامی را از طریق رسانه‌های خارجی به دنیا برساند. مدیران ارشد خبرگزاری‌های ژاپن، کره جنوبی، روسیه، چین، ویتنام، ترکیه، لبنان، جمهوری آذربایجان، قزاقستان، مالزی، اندونزی و مغولستان به عنوان اعضای هیات‌های اجرایی، فنی و اخلاقی اوآنا و مدیران خبرگزاری‌های قطر، عمان، سوریه و عراق، به عنوان مهمانان ویژهٔ ایرنا در نشست تهران حضور یافتند. همچنین مدیرعامل خبرگزاری رسمی بلغارستان (بتا) که سال ۲۰۱۹ ریاست کنگره جهانی خبرگزاری‌ها را برعهده خواهد گرفت، به دعوت ایرنا به عنوان مهمان ویژه در نشست تهران حاضر شد. خبرگزاری‌های سه کشور امارات متحده عربی، بحرین و کویت که از اعضای هیات اجرایی و فنی اوآنا بودند از حضور در نشست تهران خودداری کردند که این کار، با توجه به حضور اکثریت مطلق اعضای هیات‌های اجرایی، فنی و اخلاقی اوآنا و نیز استقبال مهمانان ویژه

ایرنا و رئیس بعدی کنگره جهانی خبرگزاری‌ها از نشست تهران، به مانور قدرت و نفوذ رسانه‌ای ایران و انزوای تحریم‌کنندگان تبدیل شد.به پیشنهاد اعضای هیات اجرایی اوآنا و استقبال ایرنا، توافق شد خبرگزاری جمهوری اسلامی به عنوان رئیس سازمان خبرگزاری‌های آسیا و اقیانوسیه در دوره ۲۰۲۲ تا ۲۰۲۵، به مجمع عمومی این سازمان معرفی شود. ایرنا در حاشیه این اجلاس با خبرگزاری‌های آناتولی ترکیه، و ان‌ان‌ای لبنان تفاهم‌نامه همکاری امضا کرد.

انتخاب ایرنا به عنوان رییس اوآنا

اعضای اتحادیه خبرگزاری‌های آسیا و اقیانوسیه (اوآنا) در نشست هفدهمین مجمع عمومی این اتحادیه در سئول پایتخت کره جنوبی با رای مثبت خود خبرگزاری جمهوری اسلامی (ایرنا) را برای ریاست دوره آتی (۲۰۲۲ تا ۲۰۲۵) این سازمان برگزیدند. این دوره از اجلاس مجمع عمومی با دستور کار "چالش‌های پیش روی خبرنگاری و موضوع اعتماد و ابتکارهای فنی" برگزار شد و این موضوع در دنیایی که بسیار متحول شده است و تحولاتش با شتاب بی‌سابقه‌ای رخ می‌دهد، اهمیت سازمان اوآنا را بیشتر نمایان می‌سازد. خبرگزاری‌های یونهاپ و ایرنا در شش سال آینده مسئولیت‌های سنگینی برای تقویت همکاری‌های خبرگزاری‌های منطقه آسیا و اقیانوسیه برعهده خواهند داشت.

دکتر هاشمی مدیرعامل خبرگزاری جمهوری اسلامی (ایرنا)، این انتخاب را یک مسئولیت بسیار سنگین بر دوش ایرنا دانست و تاکید کرد: ایرنا به همکاری‌های گسترده با دیگر خبرگزاری‌های آسیا و اقیانوسیه با قدرت و قوت ادامه خواهد داد.

مدیرعامل ایرنا در نشست رسانه های دنیا در همایش اقتصادی بین المللی سن پترزبورگ - خرداد ۱۳۹۸

اجلاس بوائو با حضور ایران در چین

حضور مدیرعامل ایرنا در هفدهمین مجمع عمومی اتحادیه خبرگزاری های آسیا و اقیانوسیه (اوآنا) در سئول

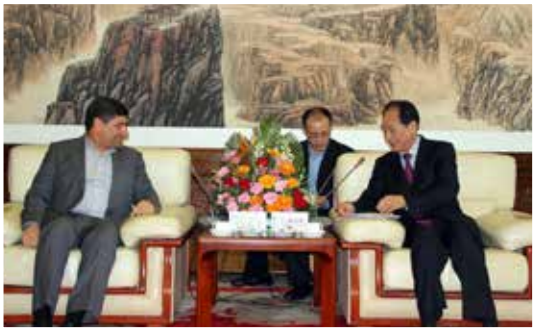

دیدار مدیرعامل ایرنا با رئیس خبرگزاری شین‌هوا در پکن، فروردین ۹۷

موافقتنامه تبادل محصولات خبری بین ایرنا و خبرگزاری لبنان، شهریور ۹۷

ملاقات سفیر فرانسه در ایران با مدیر عامل ایرنا آبان ۹۸

ملاقات سفیر ژاپن در ایران با مدیرعامل ایرنا آبان ۹۸

ملاقات سفیر چین در تهران با مدیرعامل ایرنا شهریور ۹۸

ملاقات سفیر ایتالیا در تهران با مدیرعامل ایرنا شهریور ۹۸

امضای موافقت نامه همکاری میان ایرنا و خبرگزاری "فینا" بوسنی و هرز گوین- تیر ۹۸

دیدار مدیرعامل ایرنا و سفیر ارمنستان

دیپلماسی رسانه‌ای در آیینه آمار

گزارش عملکرد گروه روابط بین‌الملل

عنوان هیات	تاریخ سفر	موضوع سفر
مدیرعامل خبرگزاری الجزایر	تیر ۹۷	مدیرعامل خبرگزاری الجزایر به همراه مدیر روابط بین الملل آن خبرگزاری در چارچوب همکاری‌های دو جانبه و به دعوت رسمی مدیرعامل ایرنا به کشورمان سفر کرد. در این سفر روسای دو خبرگزاری روند اجرای تفاهم‌نامه همکاری فیمابین را بررسی کردند و بر تقویت و توسعه همکاری‌ها در زمینه‌های مشترک از جمله تبادل هیات‌های کارشناسی، برگزاری نمایشگاه عکس و همکاری‌های آموزشی تاکید کردند. دیدار با وزیر فرهنگ و ارشاد اسلامی، بازدید از موسسه فرهنگی و مطبوعاتی ایران و دانشکده روابط بین‌الملل دانشگاه علامه طباطبایی و ملاقات با رییس و اساتید این دانشکده، سفر گردشگری به اصفهان از برنامه‌های اصلی سفر این هیات بود.
میزبانی از ۳۳ تن از روسا و مدیران ارشد خبرگزاری‌های آسیا و اقیانوسیه از ۱۸ کشور آسیا و اقیانوسیه در جریان برگزاری ۴۳مین نشست هیات اجرایی اوآنا در تهران	شهریور ۹۷	ایرنا در شهریور ۱۳۹۷ میزبان ۳۳ تن از روسا و مدیران ارشد خبرگزاری‌های ۱۸ کشور آسیا و اقیانوسیه در جریان برگزاری ۴۳ مین نشست هیات اجرایی اوآنا در تهران بود.
معاون خبرگزاری شین هوا و هیات همراه	آبان ۹۷	این سفر در چارچوب همکاری‌های رسانه‌ای میان دو کشور و در پی ملاقات مدیرعامل ایرنا با رییس خبرگزاری شین‌هوا در جریان سفر فروردین‌ماه به پکن صورت گرفت. هیات چینی با حضور در ایرنا از بخش‌های مختلف سازمان بازدید کردند.
رئیس خبرگزاری تونس	آبان ۹۷	سفر رسمی در چارچوب همکاری‌های دوجانبه
میزبانی از هیات بوسنی و هرزه گوین	تیر	ملاقات با مدیرعامل ایرنا و امضای تفاهم نامه همکاری

سفر هیات‌های عالی و کارشناسی ایرنا به خارج از کشور

عنوان هیات	مقصد	تاریخ	موضوع سفر
هیات اعزامی ایرنا	الجزایر	اسفند ۹۶	سفر رسمی در چارچوب همکاری‌های رسمی
مدیرعامل و هیات اعزامی	چین	فروردین ۹۷	شرکت در همایش سالانه مجمع آسیایی بوائو
مدیرکل اخبار خارجی	پاکستان	اردیبهشت ۹۷	شرکت در اجلاس بین‌المللی خبرگزاری‌ها
دو نفر خبرنگار و مترجم ایرنا	چین	اردیبهشت۹۷	شرکت در برنامه راه ابریشم در چین
خبرنگار ایرنا	ارمنستان	خرداد ۹۷	تهیه گزارش از تحولات ارمنستان
مدیرعامل	روسیه	خرداد ۹۷	شرکت در نشست اقتصادی بین‌المللی سنت‌پترزبورگ
خبرنگار و عکاس ایرنا	ترکمنستان	تیر ۹۷	پوشش هفته فرهنگی ترکمنستان
هیات اعزامی ایرنا	جمهوری آذربایجان	آبان ۹۷	شرکت در ششمین نشست حقوق بشردوستانه در باکو
معاون مهندسی و فناوری اطلاعات	چین	آبان ۹۷	شرکت در کنفرانس همکاری رسانه‌ای جاده ابریشم

خانم آقازری خبرنگار مرکز اهواز	پاکستان	آذر ۹۷	شرکت در همایش زن و رسانه
مدیر عامل	چین	فروردین	شرکت درهمایش سالانه مجمع آسیایی بوائو و نشست سران رسانه های جهان به دعوت رسم دولت چین
مدیرکل امور اداری به همراه کارشناس روابط بین الملل	ویتنام	فروردین واردیبهشت	شرکت در ۴۴مین نشست هیات اجرایی سازمان خبرگزاری های آسیا و اقیانوس آرام (اوآنا) به دعوت رسمی خبرگزاری ویتنام
مدیرکل اخبار چند رسانه ای ایرنا	چین	اردیبهشت	شرکت در دوره آموزشی دانگ فنگ به دعوت رسمی روزنامه چاینا دیلی و تقبل همه هزینه های سفر از سوی ان رسانه
مدیرعامل با همراهی مدیرکل دفتر پژوهش و بررسی های خبری	روسیه	خرداد	شرکت در نشست مدیران رسانه ها در حاشیه مجمع اقتصادی بین المللی در سنت پترزبورگ
مدیرعامل با همراهی مدیرکل	مقدونیه	خرداد	آشنایی با فضای رسانه ای و علمی و فرهنگی مقدونیه و بازدید از مراکز رسانه ای و دانشگاهی ودیدار با شخصیت های رسانه ای
مدیرعامل با همراهی مدیرکل	بلغارستان	خرداد	شرکت در ششمین کنگره جهان خبرگزاری ها
خبرنگار ایرنا	ترکمنستان	تیر	پوشش خبری
خبرنگار و فیلم بردار ایرنا	ارمنستان	شهریور	بازدید خبرنگاران از ارمنستان و تهیه مصاحبه از شخصیت ها
خبرنگار ایرنا	تاجیکستان	شهریور	پوشش خبری
معاون خبر ایرنا	روسیه	شهریور	بازدید از سن پترزبورگ به دعوت کمیته گردشگری سن پترزبورگ روسیه
رئیس مرکز اهواز ایرنا	چین	شهریور	بازدید از شهرهای چین به دعوت سازمان همکاری های شانگهای
مدیر عامل به همراه مدیر کل حوزه ریاست و کارشناس روابط بین الملل	کره جنوبی	آبان	شرکت در هفدهمین مجمع عمومی سازمان خبرگزاری های آسیا واقیانوسیه در سئول
معاون پشتیبانی و توسعه مدیریت	فرانسه، ایتالیا اسپانیا و ترکیه	آبان	بازدید از دفاتر خبرگزاری ایرنا در پاریس، رم و اسپانیا وترکیه
رئیس مرکز شیراز ایرنا	چین	آذر	شرکت در اجلاس سیکا

دیدار شخصیت‌ها و هیات‌های رسانه‌ای خارجی از ایرنا

عنوان هیات	تاریخ سفر	موضوع سفر
رئیس بخش فارسی خبرگزاری آناتولی	دی ۹۶	دیدار با مدیرعامل و آشنایی با ظرفیت‌های داخلی و خارجی خبرگزاری جمهوری اسلامی، بررسی راه‌های گسترش همکاری‌های رسانه‌ای
هیات رسانه‌ای اندونزی	دی ۹۶	دیدار با معاون خبر و معرفی ظرفیت‌های داخلی وخارجی خبرگزاری جمهوری اسلامی، اعلام آمادگی برای همکاری های رسانه‌ای
سفیر صربستان	بهمن ۹۶	دیدار با مدیرعامل و آشنایی با ظرفیت‌های داخلی و خارجی خبرگزاری جمهوری اسلامی، بررسی راه‌های گسترش همکاری‌های رسانه‌ای، علمی وآموزشی و گردشگری

عنوان هیات	تاریخ سفر	موضوع سفر
سفیر سوریه	بهمن ۹۶	دیدار با مدیرعامل و آشنایی با ظرفیت‌های داخلی و خارجی خبرگزاری جمهوری اسلامی، بررسی راه‌های گسترش همکاری های رسانه ای
هیات رسانه‌ای شین‌هوا	بهمن ۹۶	دیدار با مدیرعامل و آشنایی با ظرفیت‌های داخلی و خارجی ایرنا
سفیر ارمنستان	اسفند ۹۶	دیدار با مدیرعامل و بررسی راه‌های گسترش همکاری های رسانه ای
سفیر الجزایر	اسفند ۹۶	دیدار با مدیرعامل و آشنایی با ظرفیت‌های داخلی و خارجی خبرگزاری جمهوری اسلامی، بررسی راه‌های گسترش همکاری های رسانه ای
هیات رسانه ای پاکستان	اسفند ۹۶	دیدار با مدیرعامل و آشنایی با ظرفیت‌های داخلی و خارجی خبرگزاری جمهوری اسلامی، بررسی راه‌های گسترش همکاری های رسانه ای
سفیر جمهوری آذربایجان در ایران	فروردین ۹۷	آشنایی با ظرفیت های داخلی وخارجی ایرنا
رییس دفتر اطلاع رسانی سازمان ملل متحد	اردیبهشت۹۷	درخواست پوشش برگزاری نمایشگاه عکس مطبوعات جهان با همکاری سفارت هلند، توافق در زمینه برگزاری دوره آموزشی سازمان ملل
سفیر بلغارستان	اردیبهشت۹۷	همکاری در زمینه پوشش سفر هیات‌های بلغاری و اتحادیه اروپا
مشاور رسانه ای صلیب سرخ	اردیبهشت۹۷	بررسی راه های گسترش همکاری میان دفتر صلیب سرخ و ایرنا، پیشنهاد برگزاری دوره آموزشی برای کارکنان ایرنا و برگزای نمایشگاه عکس
هیات رسانه ای چین	شهریور۹۷	پیشنهاد آموزش متقابل برای خبرنگارن چینی در دانشکده خبر و ایرنا در دانشکده های رسانه ای چین
روسای دفاتر خبرگزاری‌های کشورهای اسلامی	آذر ۹۷	در این دیدار مدیر عامل ایرنا ضمن اشاره به اشتراکات دینی، فرهنگی و تاریخی کشورهای اسلامی بر ضرورت تقویت همکاری ها بین این کشورها تاکید کردند
هیات رسانه ای از کشور افغانستان	آذر ۹۷	پیشنهاد تاسیس اتاق خبر مشترک میان ایرنا و رسانه های افغانستان
رئیس دفتر خبرگزاری افه اسپانیا	فروردین	ملاقات با معاون خبر، مدیر کل اخبار خارجی، مدیر کل حوزه ریاست و مدیر روابط بین الملل
دبیراول سفارت ژاپن	اردیبهشت	ملاقات با مدیر کل اخبار خارجی و سردبیر اخبار خاور میانه
معاون دفتر مطبوعاتی شورای دولتی چین وهیات همراه	اردیبهشت	ملاقات با مدیرعامل و شرکت در نشست مشترک در سالن کنفرانس ایرنا با حضور مدیر عامل سازمان و معاونان ، مدیران کل و کارشناسان حوزه های ذیربط سازمانی
سفیر ترکمنستان	خرداد	ملاقات با مدیر عامل ومعاون خبر
نماینده خبرگزاری اسپوتنیک در تهران	خرداد	ملاقات با رئیس روابط بین الملل و اداره کل محصولات خبری

عنوان هیات	تاریخ سفر	موضوع سفر
رئیس مرکز اطلاع رسانی نخست وزیری ارمنستان و هیات همراه	خرداد	ملاقات با مدیرعامل ومعاون خبر ایرنا
رئیس دفتر خبرگزاری کیودو در تهران	تیر	ملاقات با رئیس روابط بین الملل ومدیر کل اخبار خارجی
نماینده ارتباطات کمیته بین المللی صلیب سرخ در تهران	تیر	ملاقات با سردبیر گروه اجتماعی و انگلیسی
سفیر اکوادور در تهران	مرداد	ملاقات با مدیرعامل ایرنا
سفیر ایران در سرلانکا	مرداد	ملاقات با مدیرعامل ایرنا
سفیر ایران در پاکستان	مرداد	ملاقات با مدیرعامل ایرنا
سفیر چین در تهران	شهریور	ملاقات با مدیرعامل ایرنا
وابسته مطبوعاتی سفارت ایتالیا	شهریور	ملاقات با مدیر عامل ایرنا
سفیر ایتالیا درتهران	شهریور	ملاقات با مدیر عامل ایرنا
ملاقات رایزن مطبوعاتی سفارت فرانسه در تهران	مهر	ملاقات با مدیر عامل ایرنا
رایزن فرهنگی مطبوعاتی سفارت ژاپن	مهر	مدیر کل اخبار خارجی و رئیس روابط بین الملل
ملاقات سفیر بوسنی در تهران	آبان	ملاقات با رئیس روابط بین الملل ایرنا
ملاقات سفیر ارمنستان در تهران	آبان	ملاقات با مدیر عامل ایرنا
ملاقات سفیر فرانسه در تهران	آبان	ملاقات با مدیر عامل ایرنا
ملاقات سفیر ژاپن در تهران	آبان	ملاقات با مدیر عامل ایرنا
ملاقات سفیر هند درتهران	آذر	ملاقات با مدیر عامل ایرنا
ملاقات معاون سفیر قزاقستان	آذر	ملاقات با رئیس روابط بین الملل ایرنا

تولید فرآورده‌های خبری

ایرنا محتوای خود را در قالب‌های متنوعی تولید می‌کند که در این نمودار عنوان شده است:

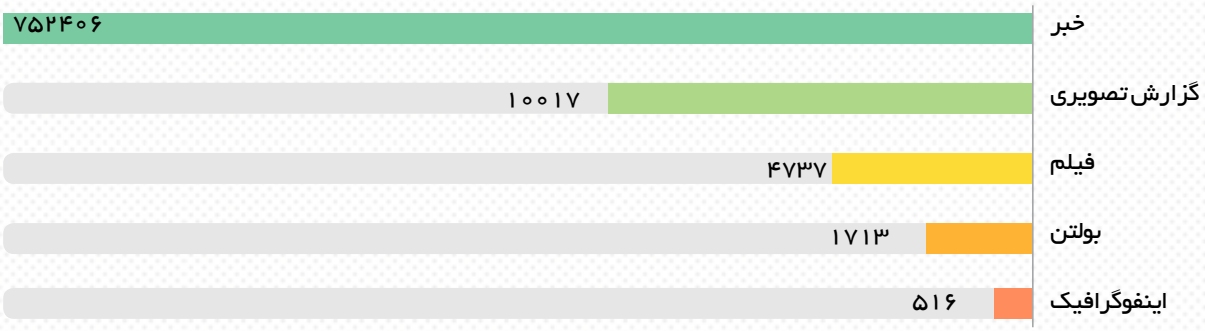

عملکرد گروه‌های اداره کل اخبار داخلی

اخبار داخلی ایرنا در هفت سرویس خبری تولید شده‌اند که حجم تولیدات هر سرویس در این نمودار نشان داده شده است:

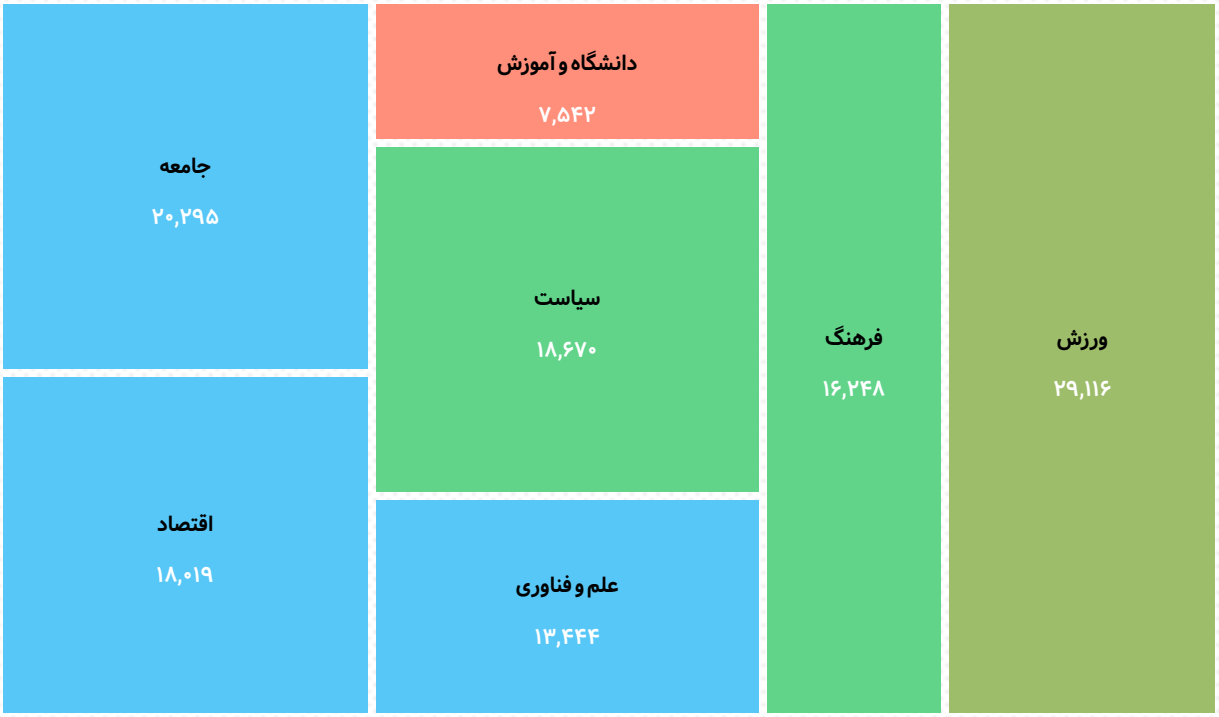

تولیدات مراکز دفاتر استان‌ها

ایرنا در شهرهای هر استان نمایندگی دارد که تولیدات آن‌ها به تفکیک استان در نقشه زیر به نمایش در آمده است:

استان	تعداد
تهران	۶,۱۹۳
اصفهان	۱۳,۱۲۷
آذربایجان شرقی	۱۳,۲۶۵
آذربایجان غربی	۲۰,۵۸۱
اردبیل	۸,۷۰۳
ایلام	۷,۲۳۹
بوشهر	۱۰,۷۹۲
چهارمحال و بختیاری	۶,۴۰۰
خراسان جنوبی	۸,۴۰۲
خراسان شمالی	۸,۷۹۹
خراسان رضوی	۲۲,۶۴۷
خوزستان	۲۰,۶۳۸
زنجان	۹,۱۶۴
سمنان	۱۱,۵۶۶
سیستان و بلوچستان	۱۱,۰۱۴
فارس	۱۱,۴۴۶
قزوین	۱۶,۰۳۷

استان	تعداد
قم	۹,۰۲۲
کردستان	۱۰,۷۳۳
کرمان	۹,۰۲۷
کرمانشاه	۱۲,۰۰۱
کهکیلویه و بویراحمد	۱۰,۵۶۰
گلستان	۸,۴۲۵
گیلان	۱۵,۵۴۴
لرستان	۱۱,۴۲۴
مازندران	۹,۱۴۴
هرمزگان	۱۰,۴۸۱
همدان	۱۰,۵۳۵
یزد	۱۳,۵۹۱
مرکزی	۹,۲۱۳
البرز	۱۲,۱۱۴
کیش	۴۱۱
قشم	۵۰۹

عملکرد ایرناپلاس، ایرنا زندگی، مدرسه خبر

در دو سال اخیر، سه وب‌سایت وابسته به ایرنا تاسیس شدند که از زوایایی متفاوت به رویدادها و روزنامه‌نگاری می‌پردازند.

ایرنا پلاس

به رویدادها از زاویه ای انتقادی تر می پردازد

۴۴۶۵

ایرنا زندگی

پوشش اخبار سبک زندگی را بر عهده دارد

۷۰۲

مدرسه خبر

به علاقه مندان روزنامه نگاری آموزش های اولیه ارائه می کند

۱۵۰

عملکرد گروه‌های سه گانه منطقه‌ای

اداره کل اخبار خارجی دارای سه سرویس مستقر در مرکز است که تولیدات آن در نمودار زیر آمده است:

تولید اداره کل اخبار خارجی

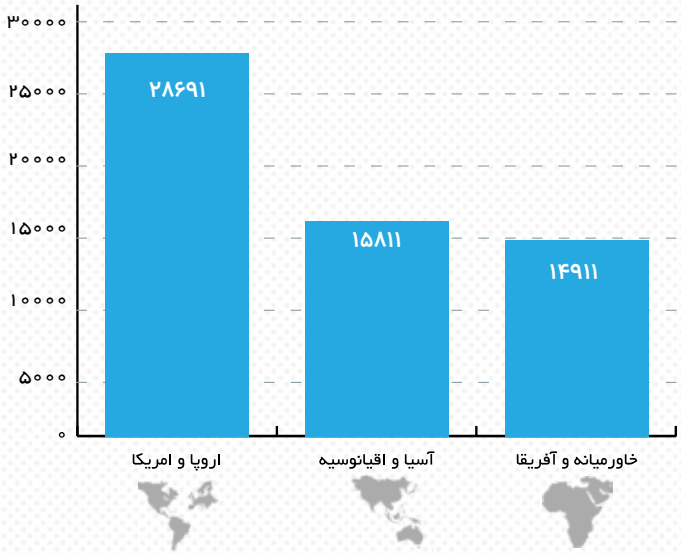

عملکرد گروه‌های سه‌گانه شب

تولیداتی که در شیفت‌های سه‌گانه شب (۸ شب تا ۸ صبح) منتشر شده‌اند، در این نمودار آمده است:

شیفت کاری گروه‌های سه‌گانه شب از ساعت ۲۰ تا ۸ صبح و روز بعد به‌صورت دو شب در میان تعریف شده است*

عملکرد گروه‌های سه‌گانه برون‌مرزی

اداره‌کل اخبار خارجی به هشت زبان خارجی نیز تولیداتی دارد که آمار آن در این نمودار آمده است:

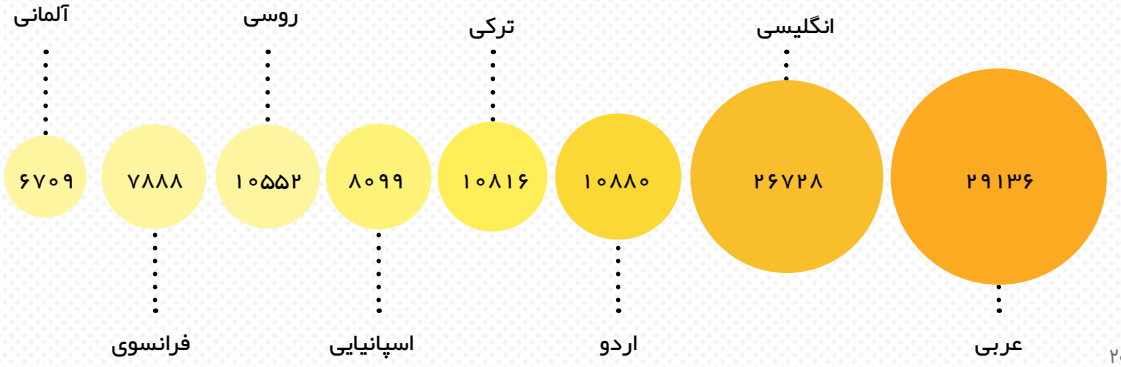

عملکرد دفاتر خارجی

ایرنا در سراسر جهان ۲۲ دفتر نمایندگی دارد که تعداد محتواهای تولیدی آن‌ها در نقشه زیر شرح داده شده است:

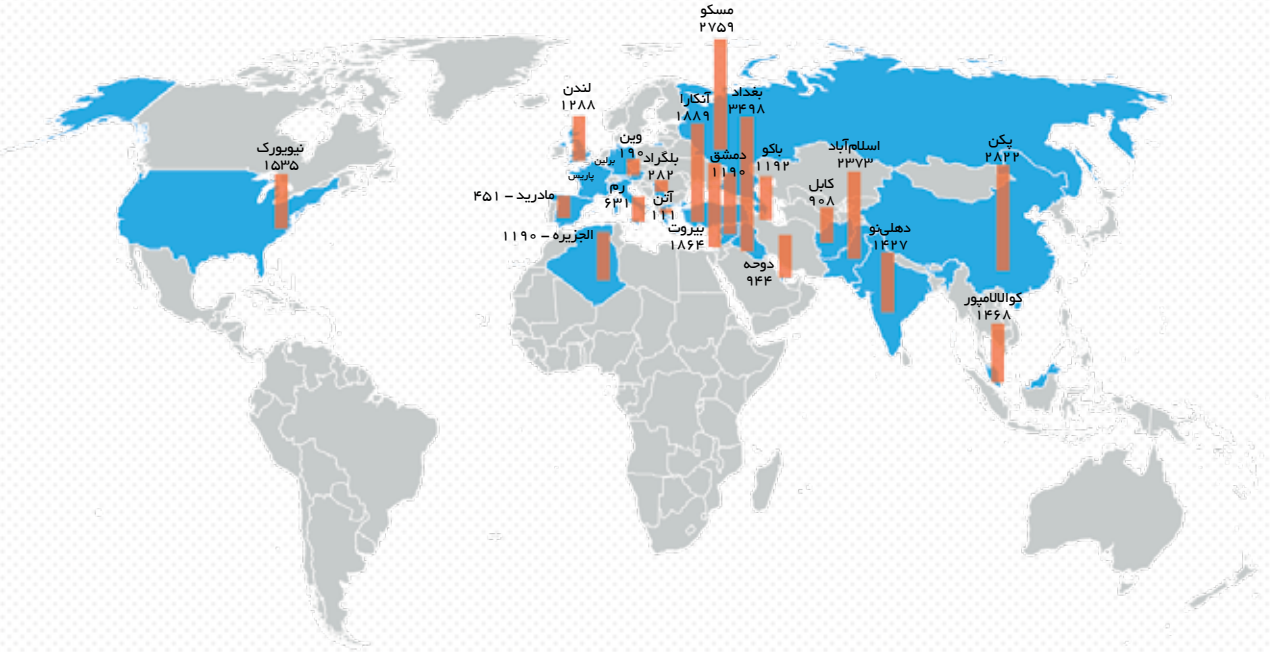

عملکرد اداره‌کل اخبار چند رسانه‌ای

اداره‌کل اخبار چندرسانه‌ای ایرنا محتواهای غیرمتنی خبرگزاری را تولید می‌کند که در نمودار زیر عنوان شده است:

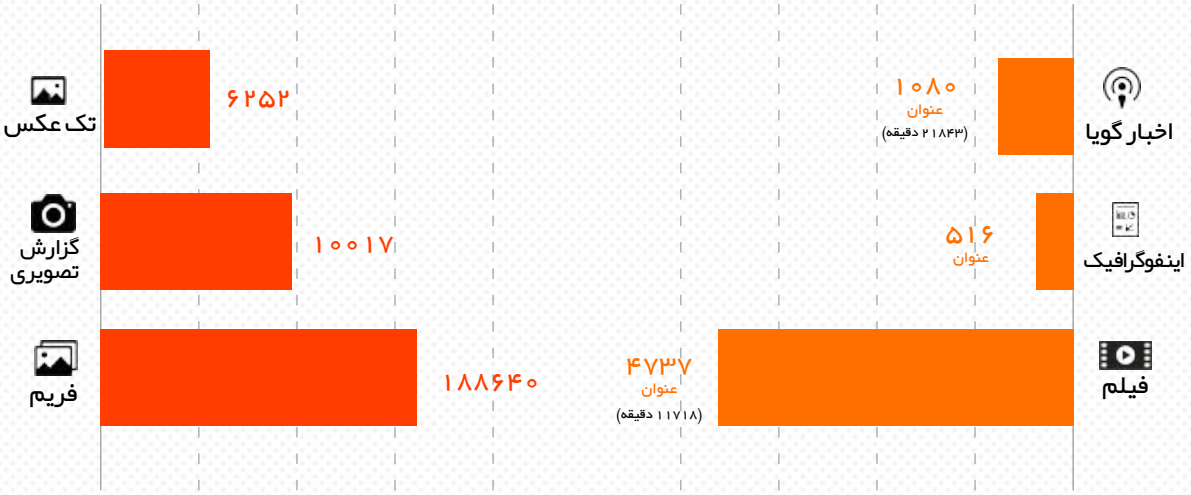

ایرنا در شبکه‌های مجازی

ایرنا در شبکه‌های اجتماعی فعالیت پررنگی دارد که روند افزایشی این حضور و میزان استقبال از آن‌ها به شرح زیر است:

توییتر
صفحه ایرنای فارسی
۵۲۰۰۰ کاربر — ۱۰۶۵۴ پست

اینستاگرام
صفحه ایرنای فارسی
۱۷۸۶۱۲ کاربر — ۴۵۰۹ پست

سروش
کانال ایرنا
۵۵۷۳۷ کاربر — ۹۸۴۰ پست

آپارات
کانال ایرنا
۳۳۴۴۰۰۰ کاربر — ۹۵۰۲ پست

رشد ایرنا در شبکه‌های مجازی

میزان مرجعیت ایرنا در توئیتر
بر اساس پست

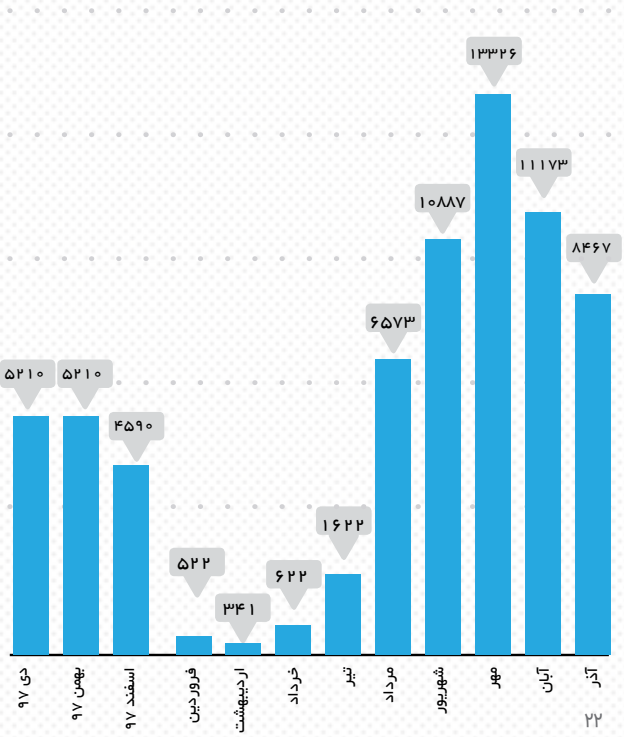

میزان مرجعیت ایرنا در تلگرام
بر اساس پست

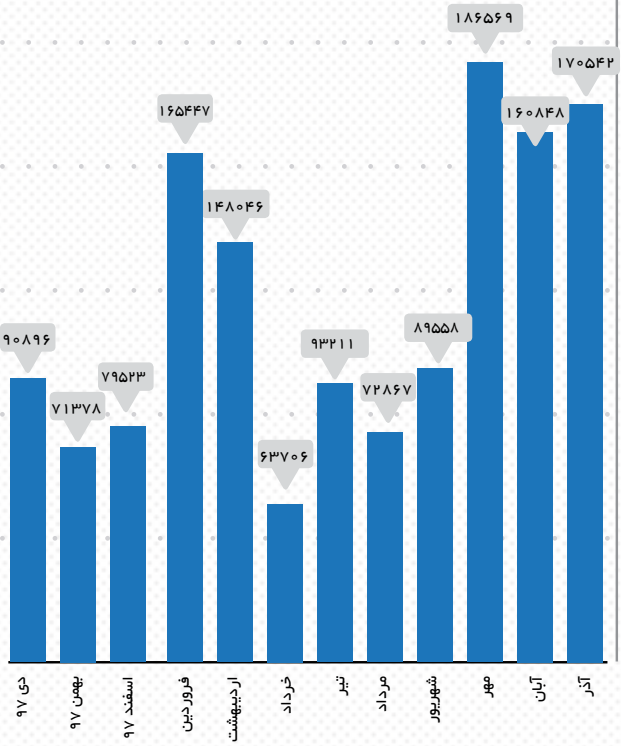

عملکرد گروه‌های آرشیو

گروه آرشیو ایرنا محتواهای غنی این خبرگزاری را در قالب دسته‌بندی‌های مختلف نگهداری می‌کند که در نمودار زیر نشان داده شده است:

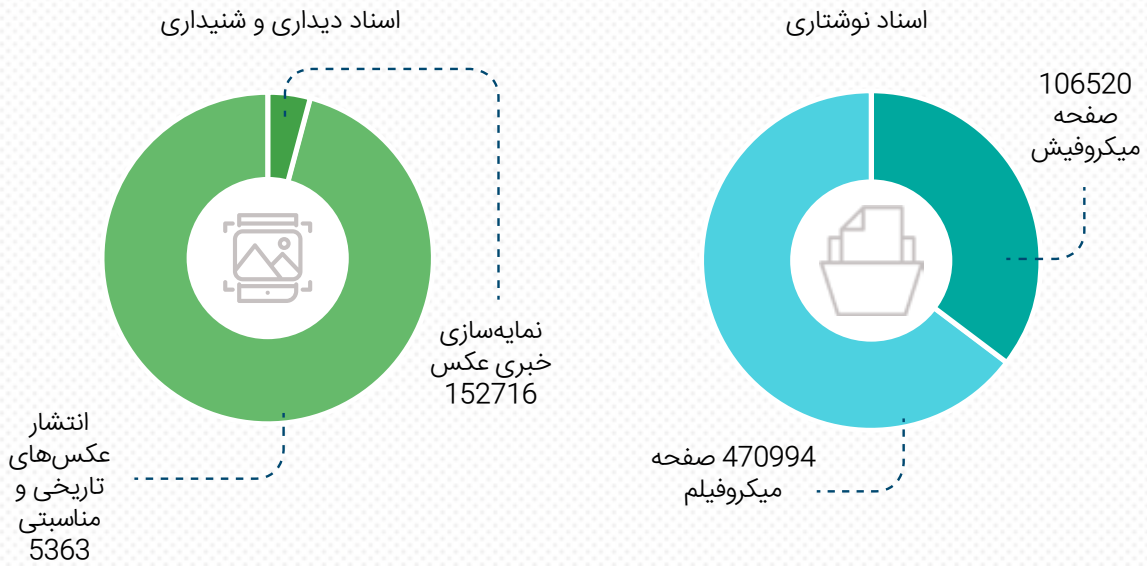

عملکرد دفتر پژوهش

دفتر پژوهش و بررسی‌های خبری ایرنا در کنار تولید محتواهای روز به تفسیر و تحلیل رویدادهای مهم می‌پردازد که آثار تولیدات آن در نمودار زیر شرح داده شده است:

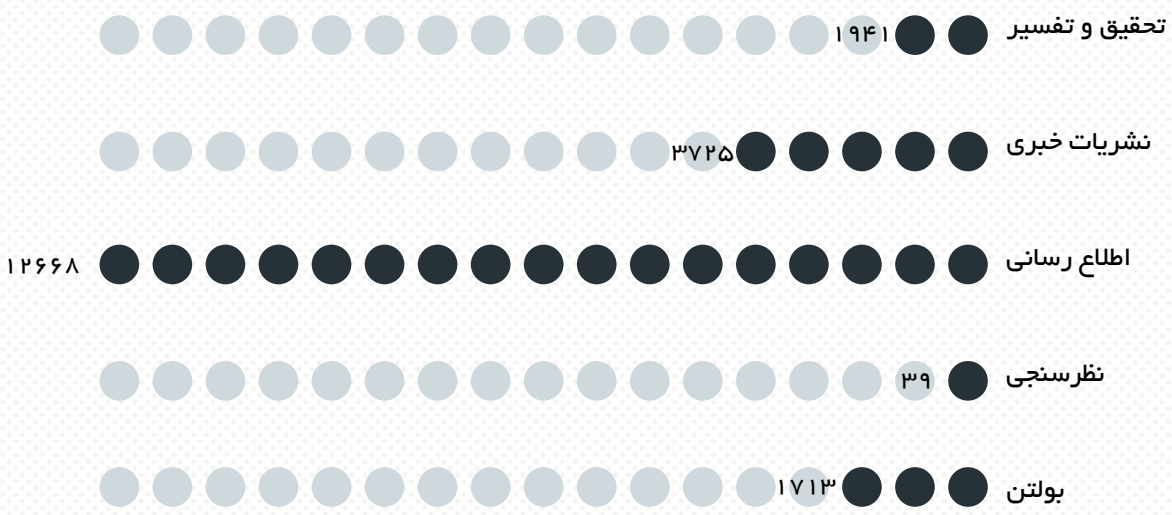

چگونگی فعالیت گروه داده‌کاوی

گروه داده‌کاوی پوسترهایی از تولیدات خود درباره روندهای شبکه‌های اجتماعی منتشر کرده که یکی از آن در زیر آمده است:

واحد داده‌کاوی خبرگزاری جمهوری اسلامی از دو سال قبل فعالیت خود را آغاز کرد. تیم تحلیلی در این مدت در تلاش بود تا با استخراج موضوعات عموماً مجادله‌برانگیز در شبکه‌های مجازی، تحلیلی‌های جامعه‌شناسانه کلان خود را درباره ماهیت و کیفیت واکنش‌های کاربران این شبکه نسبت به رویدادهای به وقوع پیوسته، بسنجد. در این راستا بدیهی است که برخورداری از یک روش منسجم تحلیل، جلوه شایانی به اعتبار روایی داده‌های نهایی مندرج در آن می‌بخشد. با اینکه یافتن موضوعات مجادله‌برانگیز در توئیتر چندان هم دشوار نیست، اما گروه تحلیل ایرنا، با توجه به دسترسی به داشبوردهای داده‌کاوی، پس از یافتن کلیدواژه‌ها و هشتگ‌های پرتکرار روزانه در توئیتر و تلگرام، به انتخاب موضوع مجادله‌برانگیز جدید در شبکه‌های اجتماعی پرداخته و به کمک روش تحلیل مضمون، محتوای تولید شده در واکنش به هر کدام از رویدادها را مورد سنجش قرار داده است. فواید کار: گزارشات مذکور تنها بخشی از کار ایرنا دیتا بوده و قسمت دیگری از فعالیت این تیم به تحلیل هشتگ‌های روزانه توئیتر و کلیدواژه و مراجع خبری برتر در تلگرام بازمی‌گردد. مهم‌ترین فواید حاصل از انجام چنین تحقیقاتی به شرح زیر است:

۱ فهم دقیق‌تر از نگرش مردم نسبت به موضوعات پیش‌رو و پرهیز از کلی‌گویی‌هایی انتزاعی. بدون شک همه کاربران شبکه‌های مجازی می‌توانند بگویند که روندها درباره یک سخن، رویداد و یا یک واقعه به چه سمت و سویی است و موضع مردم درباره هر رویداد چگونه است. امّا تحلیل روشمند و دقیق می‌تواند ما را از افتادن در دام توهمات و حب و بغض‌های نظری برهاند.

۲ سنجش نگرش آنی و لحظه‌ای مردم درباره یک موضوع و مقایسه آن در بازه‌های زمانی متفاوت و متقاطع و البته در موضوعات متنوع. سنجش آنی می‌تواند ماهیتی راهبردی برای تصمیم‌سازان نیز داشته باشد. برای مثال اگر ببینند که در یک بازه زمانی ۱۵ روزه، وزیری سه بار ترند توئیتر می‌شود و هر بار بیشتر از قبل مواضع نسبت به وی تندتر و خصمانه‌تر است؛ می‌توانند به عنوان یک راهبرد تبلیغاتی مدّتی از حضور رسانه‌ای کاسته و به جای آن مثلاً آن محتواهای خبری در جهت یادآوری خدمات دوران تصدی مدیریتی را منتشر کنند.

۳ ارزیابی ضریب نفوذ یک پیام، توئیت و حتی یک قالب خبری در توئیتر و تلگرام. فرض بگیرید که ایرنا ویدئویی را تولید کرده است. چگونه می‌توانیم بفهمیم که این ویدیو ثمربخش بوده یا خیر؟ ابزار داده‌کاوی به ما این امکان را می‌دهد که بدانیم یک پیام خاص، تا چه میزان در شبکه‌های دیده شده و یا مورد استقبال واقع شده است. هرچند نمی‌توان به طور کامل فهمید که علت استقبال نشات گرفته از کدامین ویژگی خبر منتشر شده بوده، امّا ارزیابی مکرر و متعدد پیام‌ها بدون شک، خالق الگوهایی برای شناسایی مؤلفه‌های رضایت‌ساز در ارزیابی کیفیت عملکرد خبرهای تولید شده است.

کدام بخش سخنان رییس جمهور در تلگرام بازتاب بیشتری پیدا کرد؟

پس از نشست خبری رئیس جمهور با رسانه‌ها در روز یکشنبه‌ی هفته‌ی جاری، کانال‌های خبری در تلگرام اقدام به انتشار محتوای سخنان ایشان کردند. در میان سخنان ایشان، مضامین مختلف و متفاوتی وجود داشت که در پوشش خبری مورد توجه قرار گرفت که در این گزارش میزان توجه به هر یک از این مضامین مورد بررسی قرار گرفته است.

پس از نشست خبری رئیس جمهور با رسانه‌ها در روز یکشنبه‌ی هفته‌ی جاری، کانال‌های خبری در تلگرام اقدام به انتشار محتوای سخنان ایشان کردند. در میان سخنان ایشان، مضامین مختلف و متفاوتی وجود داشت که در پوشش خبری مورد توجه قرار گرفت. نمودار زیر نشان می‌دهد، که در میان این مضامین، سخنان رئیس جمهور در مورد انتخابات، با بیش از ۲میلیون و ۴۰۰هزار بازدید، بیش از دیگر مضامین در کانال‌های تلگرامی دیده شده است. این در حالی است که سخنان ایشان در مورد هواپیمای اوکراینی و همچنین مسائل بین ایران و آمریکا از دیگر مضامینی بوده است که در کانال‌های تلگرامی بیش از ۱ میلیون بار دیده شده و مورد توجه کاربران فضای مجازی قرار گرفته است. توجه بیشتر مخاطبان کانال‌های تلگرامی به هواپیمای اوکراینی به نسبت مسائل اقتصادی حاکی از آن است که ذهن جامعه همچنان نسبت به این موضوع حساسیت زیادی دارد و به دنبال پاسخ پرسش‌های خود می‌گردد.

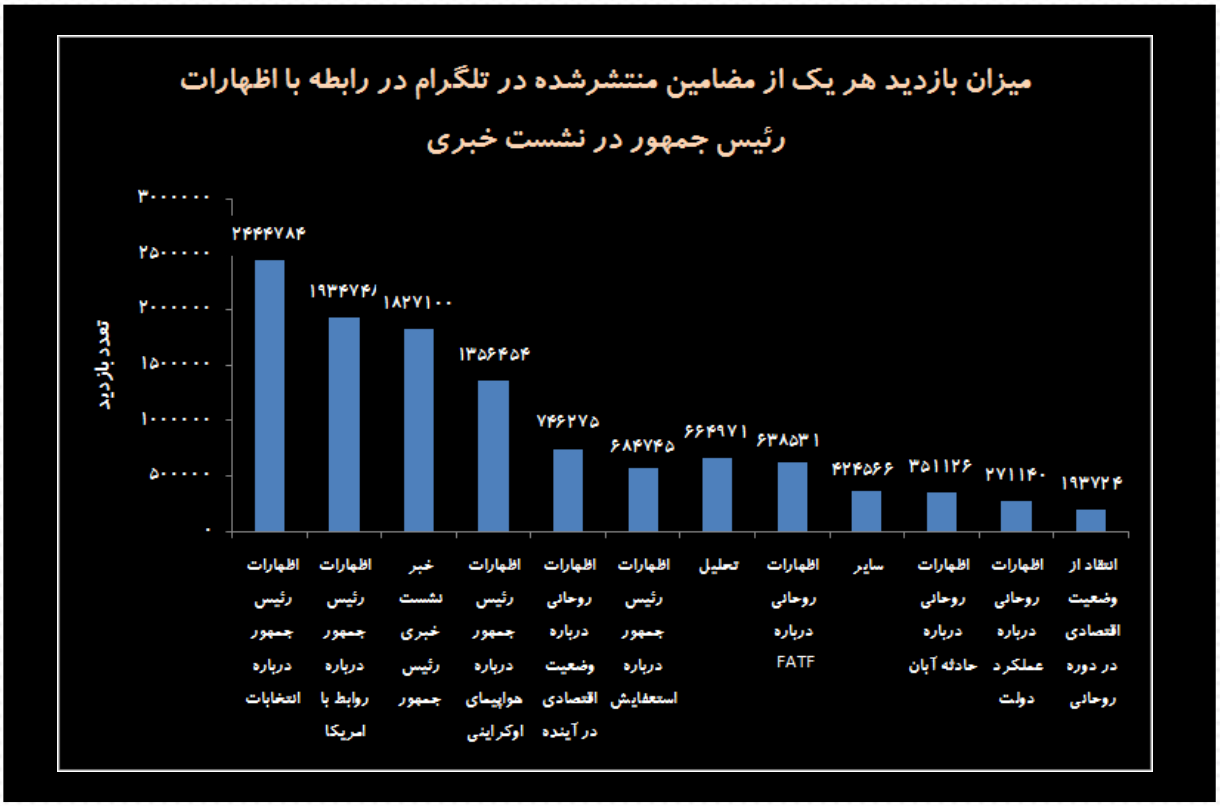

عملکرد گروه داده‌کاوی

گروه داده‌کاوی ایرنا گزارش‌هایی را درباره روندها و اتفاقات جاری در شبکه‌های اجتماعی و انعکاس تولیدات ایرنا در این شبکه‌ها آماده می‌کند که فهرست منتخب آن‌ها در جدول زیر آمده است:

ماه	گزارش موضوعی (سال ۹۷)
فروردین / اردیبهشت	دومین گزارش بررسی وضعیت افکار عمومی نسبت به موضوع «فیلترینگ تلگرام»
خرداد / تیر	گزارش هشتگ #فردای_براندازی در توییتر گزارش مراجع خبری محمد ثلاث در توییتر مراجع خبری اعتصابات در توییتر و تلگرام کدام کانال‌ها و کاربران هستند؟ گزارش کمپین #گران_نخریم علی کریمی گزارش واکنش کاربران فضای مجازی به بازداشت مائده هژبری گزارش واکنش کاربران فضای مجازی به هشتگ #کاخ_خاتمی
مرداد / شهریور	گزارش هشتگ StopMeddlingInIran در توییتر گزارش واکنش کاربران فضای مجازی به راهکارهای ۱۵ گانه سید محمد خاتمی گزارش واکنش کاربران فضای مجازی به اجلاسیه کشورهای حاشیه دریای خلیج فارس و شایعه فروش دریای خزر توسط مسئولان گزارش هشتگ #فرزندت_کجاست در توییتر گزارش واکنش کاربران فضای مجازی به طرح شفافیت آرای نمایندگان در مجلس گزارش واکنش کاربران فضای مجازی به حادثه تروریستی در اهواز
مهر / آبان	چگونه پای «جهانگیری» به اعتراضات هفت‌تپه باز شد؟ واکنش کاربران فضای مجازی به انتخاب شهردار تهران
آذر / دی	ربات‌ها علیه دولت؛ #استخدام_بنفش چگونه ترند اول شد؟ بازنشستگان استثنایی و صندلی‌های چسبناک واکنش کاربران توئیتر به استثناهای قانون منع بکارگیری بازنشستگان ایرانیان در آذر ماه چه قدر از تلگرام استفاده کردند؟ واکنش کاربران فضای مجازی به حادثه مرگ دانشجویان دانشگاه علوم تحقیقات
بهمن / اسفند	لایحه پالرمو و ارتش سایبری مخالفان آن ایرانیان در دی ماه چه قدر از تلگرام استفاده کردند؟ ربات‌ها در خدمت براندازان

ماه	گزارش موضوعی (سال ۹۸)
فروردین	ایرانیان در اسفندماه چه قدر از تلگرام استفاده کردند؟ واکنش کاربران فضای مجازی به برنامه عصر جدید
اردیبهشت	ایرانیان در فروردین ماه چه قدر از تلگرام استفاده کردند؟ درخواست محاکمه مهناز افشار در توئیتر (۱۵ اردیبهشت)
خرداد	ایرانیان در اردیبهشت چقدر از تلگرام استفاده کردند؟ از دلسوزی برای نجفی تا انتقاد از اصلاح‌طلبان به علت حمایت از او
تیر	ایرانیان در خرداد ماه چه قدر از تلگرام استفاده کردند؟ استقبال سرد کاربران فضای مجازی از خبر برابری دیه زن و مرد کدام کانال‌های تلگرامی کاربران جعلی بیشتری دارند؟ انتقادات توئیتری به سریال گاندو واکنش کاربران توئیتر به سریال گاندو ممنوعیت مصرف بستنی برای خانم‌ها؛ فیک‌نیوزی که باور شد چه کسانی از آب گل‌آلود اخبار جعلی ماهی‌گیری می‌کنند؟
مرداد	استفاده از تلگرام در سراشیبی سقوط ترند شدن یک هشتگ غیر سیاسی با رنگ عشق: توئیتر یک روز غیرسیاسی شد فراز و فرود کانال‌های تلگرامی پس از فیلترینگ تلگرام: کدام کانال‌ها پرطرفدار ماندند؟
شهریور	ایرانیان در مرداد ماه چقدر از تلگرام استفاده کردند؟ واکنش کاربران فضای مجازی به درگذشت سحر خدایاری پس از انتشار گزارش ۲۰:۳۰ چگونه ادامه یافت؟ کاربران توئیتری نگران وقوع جنگ نیستند کدام حساب‌های توئیتری، پرچم‌دار دروغ علیه سلحشوری شدند؟
مهر	هشتگ غیر سیاسی #پاییز در توئیتر ترند شد ایرانیان در شهریورماه چه قدر از تلگرام استفاده کردند؟ کاربران توئیتری بابت حضور زنان در ورزشگاه خوشحال هستند بانوان شوق حضور در ورزشگاه آزادی را فریاد زدند کاربران اصولگرای توئیتر بر علیه کیهان توئیتری‌ها علیه دولت ترکیه
آبان	انتقاد کاربران توئیتر به توقیف فیلم خانه پدری ایرانیان در مهرماه چه قدر از تلگرام استفاده کردند؟
آذر	ایرانیان در آبان ماه چه قدر از تلگرام استفاده کردند؟ وزارت ورزش زیر تیغ نقد طرفداران استقلال کاربران توئیتر؛ مَخالفَ حضور قالیباف در مجلس
دی	بی‌تفاوتی کاربران توئیتر نسبت به ردصلاحیت اصلاح‌طلبان استفاده از تلگرام در آذر ماه با رشد ۱۸ درصدی مواجه شد ابراز انزجار کاربران توئیتر نسبت به ترور شهید قاسم سلیمانی حمله موشکی ایران به پایگاه آمریکا و التهاب فضای مجازی سقوط هواپیما به علت نقص فنی؛ دروغی که در توئیتر باور شده بود

تعداد توییت‌های ارجاع داده شده به ایرنا

گروه داده‌کاوی، مشخص کرده که در کدام یک از #هشتگ‌های پر بازدید شش ماهه اول سال در شبکه‌های اجتماعی بیشتر به ایرنا ارجاع شده است:

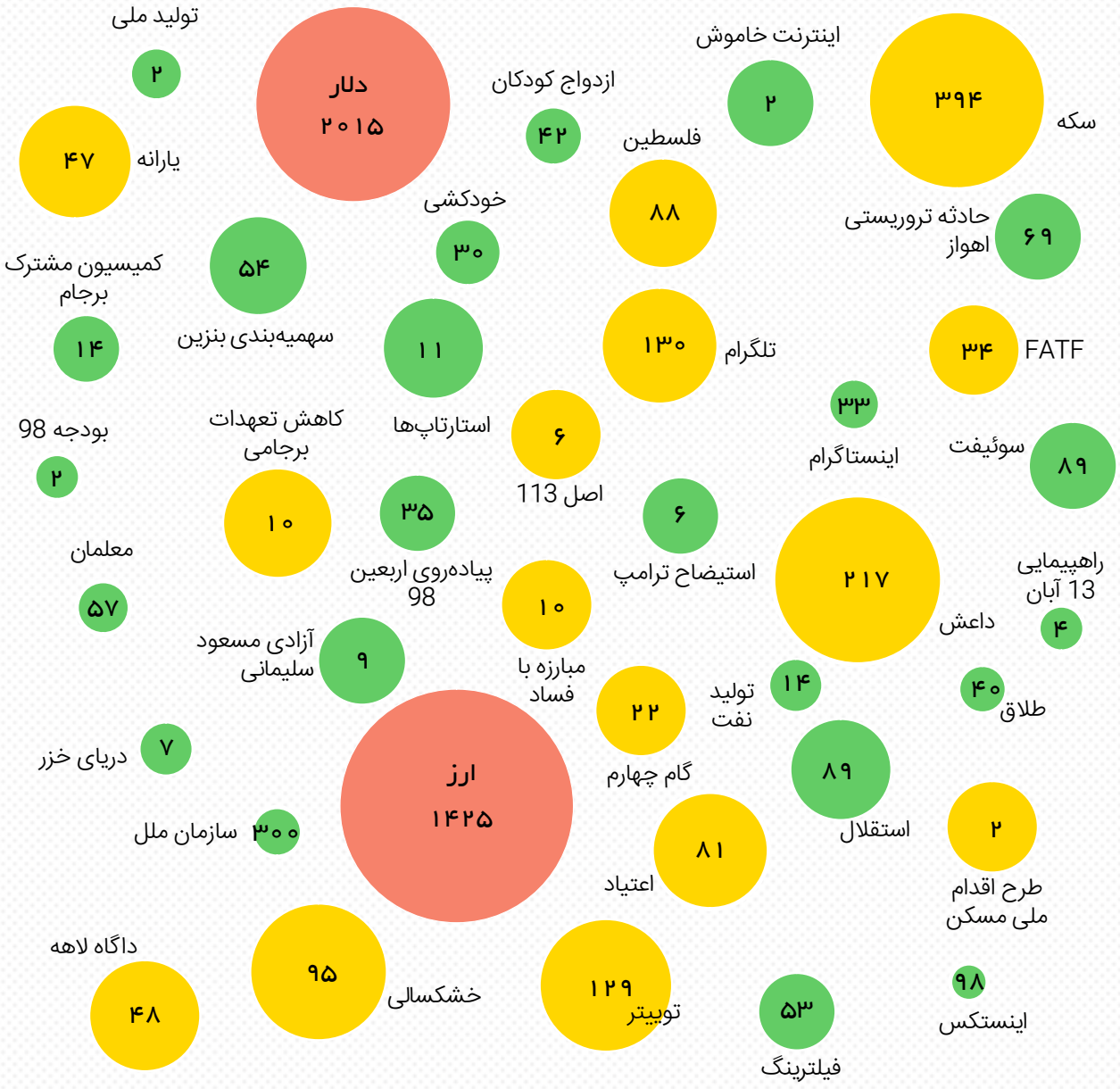

عملکرد اداره کل پژوهش و بررسی‌های خبری

فهرست منتخب گزارش‌ها و تفسیرهای اداره کل پژوهش به تفکیک موضوعی در جدول زیر آمده است:

بررسی چالش‌ها و مشکلات در استان‌ها

بررسی چالش‌ها و مشکلات در استان‌ها
چالش‌ها و مشکلات آذربایجان شرقی
چالش‌ها و مشکلات خراسان رضوی
چالش‌ها و تهدیدهای استان اردبیل
مهم‌ترین مشکلات و چالش‌های استان اصفهان
چالش‌ها و کاستی‌های استان البرز
چالش‌ها، کمبودها و مشکلات استان ایلام
چالش‌ها و کاستی‌های استان بوشهر
تنگناها و کاستی‌های آذربایجان غربی
چالش‌ها و کاستی‌های استان چهارمحال و بختیاری
مسائل و مشکلات استان خراسان جنوبی
ظرفیتها، چالشها و راهکارها در استان خراسان شمالی
چالش‌ها و کاستی‌های استان خوزستان
ظرفیتها، چالشها و راهکارهای استان زنجان
چالش‌ها و تهدیدهای استان سمنان
مشکلات و محرومیت‌های استان سیستان و بلوچستان
چالش‌ها و موانع توسعه استان فارس
چالش‌ها و کاستی‌های استان قزوین
نگاهی به مهم‌ترین چالش‌ها و کاستی‌های استان قم
چالش‌ها، کمبودها و کاستی‌های استان کردستان
چالش‌ها و مشکلات استان کرمان
چالش‌ها و تهدیدهای استان کرمانشاه
چالش‌های توسعه در استان کهگیلویه و بویراحمد
چالش‌ها و کاستی‌های استان گلستان
چالش‌ها و کاستی‌های استان لرستان
مازندران در چنبره چالش‌های ضد توسعه
چالش‌ها و تهدیدهای استان مرکزی
مسائل و مشکلات استان هرمزگان
استان همدان و چالش‌های پیش رو
ظرفیت‌ها، چالش‌ها کاستی‌های استان یزد
ظرفیت‌ها، دستاوردها و چالش‌های رویداد تبریز ۲۰۱۸

برجام

تحولات برجامی
آینده برجام؛ پیامدهای خروج ایران از ان‌پی‌تی

فضای مجازی

فضای مجازی شبکه‌های اجتماعی فرصت‌ها؛ تهدیدها
بازتاب اعتراض بازاریان در توییتر
تحلیل محتوای جریان مائده هژبری در توییتر
بازتاب افزایش نرخ دلار و اعلام لیست دریافت‌کنندگان ارز در توییتر

اعتراضات و مطالبات

اعتراضات تیرماه ۹۷ و پوشش خبری رسانه‌های عربی
گزارش اخبار رسانه‌های خارجی درباره اعتراضات بازار
گزارش تحلیلی پوشش خبری ایرنا از اعتراضات بازار
واکاوی اعتراضات بازار؛ ریشه‌یابی و چاره‌جویی
بررسی اخبار ایسنا و ایرنا در مورد اعتراضات خرمشهر
بررسی اخبار خبرگزاری‌ها از اعتراضات خوزستان
پوشش خبرگزاری‌های اصولگرا از اعتراضات خوزستان
کم‌آبی در خوزستان و عوامل اعتراضات در خرمشهر
گزارش تحلیلی پوشش خبری ایرنا از اعتراضات به وضعیت آب شرب خوزستان (محرمانه)
اعتصاب بازاریان از نگاه کسبه بازار (محرمانه)
کازرون و تولد پرتنش کوه چنار رفتارشناسی مردم و مسئولان در اعتراضات خیابانی
اعتراضات شهری؛ پیش‌زمینه و پیامدها
آسیب‌شناسی ناآرامیهای اخیر
اعتراضات آبان ماه و نقش ارزش‌ها و نیازها در ناآرامی‌های اخیر
اعتراضات بنزینی

رخدادهای مذهبی

پوشش خبری ایرنا از پیاده‌روی اربعین
بررسی آیین‌های عزاداری در ماه محرم و اربعین در توییتر
نظرسنجی از زائرین مراسم پیاده‌روی اربعین
درباره موزه ملی قرآن؛ گنجینه‌ای سرشار از هنرهای اسلامی

رخدادهای فرهنگی، اقتصادی، اجتماعی

چهارمین جشنواره جهانی فیلم فجر (کارنامه خبری ایرنا)
نمایشگاه کتاب؛ مهم‌ترین رویداد فرهنگی کشور
نظرسنجی پیامدهای اجتماعی مسابقات جام جهانی ۲۰۱۸
جام جهانی ۲۰۱۸ عملکرد ایرنا در آیینه آمار
بررسی عملکرد کاروان ورزشی ایران در هجدهمین دوره بازی‌های آسیایی
نگاه ایرنا به حوزه‌های کلان فرهنگی
بیست و سومین نمایشگاه بین‌المللی نفت
پرونده قاچاق فیلم های سینمایی

تولید ملی؛ کالای ایرانی

شکوفایی اقتصادی با تولید ملی (تبیین شعار سال ۹۷)
ظرفیت‌ها و چالش‌های صنعت چرم و کفش در تبریز
نظرات شهروندان تهرانی در مورد حمایت از کالای ایرانی
بنگاه‌های اقتصادی خانوادگی در چنبره چالش‌های اجتماعی
رونق تولید، از جواز تأسیس تا پروانه بهره برداری

فعالیت‌های دولت

تدبیر دولت در مهار گرداب ارز (۱)
تدبیر دولت در مهار گرداب ارز (۲)
گزارش سفر وزیر فرهنگ و ارشاد به عراق
احزاب و جریان‌های سیاسی در دولت یازدهم
دولت در برابر انتقادهای رسانه‌های اصولگرا و اصلاح‌طلب
عملکرد دولت از نگاه اساتید دانشگاههای سراسر کشور
تحلیل محتوای بیانات مقام معظم رهبری در خصوص عملکرد دولت‌های یازدهم و دوازدهم
مروری بر کارنامه ۴۰ ساله وزرا
مروری بر کارنامه معاونان رئیس جمهوری در ۴۰ سال گذشته
گفتمان‌های سیاسی

دیپلماسی و امور بین‌الملل

ایران علیه تروریسم
داعش در افغانستان
ایران و حزب‌الله در سوریه
میزگرد لایه‌های پنهان جنگ
روسیه و ایران در سوریه
بازیگران خارجی در بحران یمن
روابط دو کره
آمریکا و کره شمالی؛ رویای صلح در شبه‌جزیره کره
فرآیند دولت سازی در عراق و رویکرد گروه‌های شیعی
الگوی هندی مبارزه با فساد
روایت وندی شرمن از رازهای توافق هسته‌ای با ایران
گزارش موسسه کارنگی: نظم نوین جهان عرب
اعتراضات لبنان
جایگاه اخوان المسلمین و گرفتاری های کنونی آن
انتخابات افغانستان
دیپلماسی در شرق دور

فعالیت ایرنا در داخل و خارج از کشور

کارنامه سفر چین؛ مشارکت مدیرعامل ایرنا در اجلاس سران رسانه‌های جهان
پوشش خبری ایرنا از اخبار گروه اقتصادی مجلس
پوشش خبری ایرنا از اخبار گروه آموزش مجلس
پوشش خبری ایرنا از اخبار گروه فرهنگی مجلس
پوشش خبری ایرنا از اجلاس عمومی خبرگزاریهای آسیا و اقیانوسیه (او آنا)
نگاه ایرنا به حوزه‌های کلان فرهنگی

ترامپیسم

انتظار مردم از واکنش رئیس‌جمهوری نسبت به پیشنهاد ترامپ (محرمانه)
وسواس خطرناک ترامپ درباره ایران
روند سیاست‌های خاورمیانه‌ای ترامپ (ادامه سیاست ضدایرانی آمریکا)
برجام
برجام و عزم جزم تهران در گام چهارم

حقوق شهروندی، اعتماد اجتماعی

حقوق شهروندی؛ از ایده تا عمل
گفت‌وگوی ملی ضرورت‌ها و کارکردها
اعتماد اجتماعی و پیامدهای اقتصادی و سیاسی آن
هشتگ فرزندت کجاست
انتخابات ایران؛ انتخابات و نخبگان
محور خشونت علیه زنان
زبان گروه‌های بی‌صدای شهری باشیم

مبارزه با فساد

فساد اداری از نگاه مردم
امید و اعتماد مردم به دولت
اقتصاد کشور و پولشویی
مبارزه با فساد ضروری اما فراجناحی

استودیوی ایرنا ۲۴

ایرنا فیلم

ایرنا ۲۴

استودیوی فیلم برداری
ایرنا

برنامه راهبردی ایرنا

چشم‌انداز

ایرنا تاثیرگذارترین خبرگزاری ایران در داخل و خارج از کشور

ماموریت

ما با رصد رویدادها، تحلیل داده‌ها و دسترسی به منابع خبری و با برخورداری از شبکه خبری گسترده در سراسر کشور و مناطق حوزه علاقه ایران و تکیه بر خلاقیت و نوآوری اعضا تلاش می‌کنیم تا به تولید و انتشار دقیق‌ترین، صحیح‌ترین و سریع‌ترین محصولات خبری برای سیاستگذاران، نخبگان، تاثیرگذاران کلیدی و عموم مردم بپردازیم؛ از این رو، ایرنا پیوسته روایت تاثیرگذار، به‌هنگام و صادقی از ایران به جهان ارائه می‌کند.

مخاطبان هدف

- نخبگان، سیاست‌گذاران و تصمیم‌گیران
- عموم مردم (مخاطبان عام)
- رسانه‌های خبری داخلی، خارجی و تاثیرگذاران کلیدی

اولویت‌های محوری و راهبردی

ایرنـا در برنامـه راهبـردی ۴ اولویـت زیـر را به عنوان محـور تمامی فعالیت هـای خود قرار داده اسـت و تمامی فعالیت‌های سـازمان و موسسه‌های وابسته حول این ۴ اولویت متمرکز خواهد بود.

- سرآمد در فناوری و ابزارها و درونی‌سازی فرهنگ دیجیتال
- موثر در محتوا با تسلط داده‌ای
- بهره‌ور در مبادله زمان-هزینه
- افق‌گشایی در عرصه رسانه

تهیه و تدوین سند «برنامه راهبردی ایرنا»

با توجه به لزوم سازگاری با فناوری‌های نو در صدر ضرورت‌های راهبردی و ساختاری خبرگزاری‌ها و نظر به ضرورت درک و شناخت تحولات محیطی و تنظیم چشم‌انداز نو سندی به عنوان "برنامه راهبردی سازمان خبرگزاری جمهوری اسلامی- ایرنا ۱۴۰۰" پس از ۱۲ ماه تلاش شورای راهبردی ایرنا و کمیته‌های تخصصی آن، با حضور و مشارکت همکاران، صاحبنظران و متخصصان حوزه رسانه و ارتباطات، جامعه‌شناسی، مدیریت، هوش‌مصنوعی و...تهیه، تدوین و در اردیبهشت ۹۸ جهت اجرا به مدیران سازمان ابلاغ شد.

وفق مفاد این برنامه " ایرنا؛ تاثیرگذارترین خبرگزاری ایران در داخل و خارج از کشور" در آینده پیش روی برنامه دیده شده است. همچنین مطابق بیانیه ماموریت، "ایرنا با رصد رویدادها، تحلیل داده‌ها و دسترسی به منابع خبری و با برخورداری از شبکه خبری گسترده در سراسر کشور و مناطق حوزه علاقه ایران و تکیه بر خلاقیت و نوآوری اعضا تلاش می‌کند تا به تولید و انتشار دقیق‌ترین، صحیح‌ترین و سریع‌ترین محصولات خبری برای سیاستگذاران، نخبگان، تاثیرگذاران کلیدی و عموم مردم بپردازد؛ از این رو، ایرنا پیوسته روایت تاثیرگذار، به هنگام و صادقی از ایران به جهان ارائه می‌کند". تدوین سندهای بالادستی، مرامنامه حرفه‌ای و شیوه‌نامه ایرنا از جمله برنامه‌هایی بوده که در قالب برنامه‌های ایرنا پیگیری و اجرا شده است.

تدوین شیوه‌نامه (استایل بوک) ایرنا

این سند تهیه، تدوین و ابلاغ شده است و تدوین سازوکار پایش مرام‌نامه حرفه‌ای در دست اقدام است.

تحولات سازمانی ایرنا در توسعه زیرساخت های خبری بر اساس برنامه ها و اهداف سند راهبردی:

بهره‌گیری از سامانه‌های جدید تحریریه و سایت ایرنا

نرم‌افزار ایرنا بعد از حدود یک دهه به یک نرم افزار روزآمد و متناسب با برنامه توسعه‌ای ایرنا ارتقا یافت. پوسته سایت نیز براساس استانداردهای روز وب‌سایت‌های خبری در دنیا بازطراحی شد.

راه‌اندازی سایت جدید ایرنا زندگی

وب سایت ایرنازندگی براساس الگویی آشنا و فراگیر در رسانه های بزرگ با هدف تولید محتوا برای مخاطب نهایی و در چارچوب برنامه های درآمدزایی خبرگزاری راه اندازی شد و در دو ماه به بیش از یک میلیون بازدید در ماه رسیده است.

راه‌اندازی ایرنای چینی در سایت ایرنا

انعکاس اخبار ایرنا در سایت‌های خبری و فضای مجازی چین و استقبال رسانه‌های چینی از سایت مذکور

راه اندازی سایت ایرناپلاس

ایرنا پلاس با هدف توجه ایرنا به سوژه‌های متنوع و متکثر و ترویج نگاه انتقادی در قالب گزارش‌های تفسیری و تحلیلی راه‌اندازی و عملیاتی شده است.

راه‌اندازی سایت مدرسه خبر

وب‌سایت مدرسه خبر ایرنا با محتوایی متناسب با نیازهای روزمره خبرنگاران و علاقمندان به حوزه رسانه هم هدف بازآموزی بیش از هزار نفر نیروی انسانی ایرنا را بر عهده دارد و هم برای عموم علاقمندان به روزنامه‌نگاری محتوای مناسب را ارایه می‌دهد.

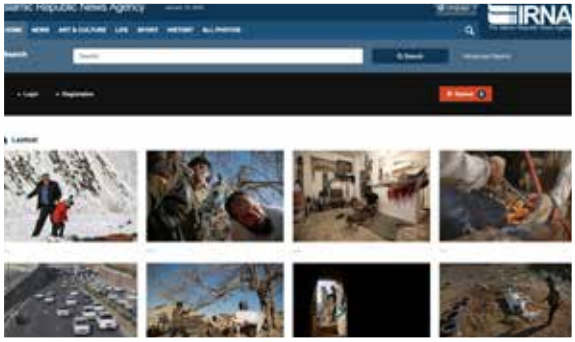

راه‌اندازی سامانه ارائه عکس (انگلیسی)

تفاهم‌نامه‌های تبادل عکس با خبرگزاری‌ها و رسانه‌های خارجی و همچنین فروش عکس به مخاطبان غیرایرانی از جمله نیازمندی‌هایی بود که با راه‌اندازی این سامانه برآورده شد.

توسعه اخبار تصویری و پوششی

با توجه به اهمیت تولیدمحتوای تصویری در کنار محتوای متنی و گرایش مخاطبان به ویدیو به جای متن، ایرنا نیز در سال های اخیر و به ویژه در دوسال اخیر برروی تولید فیلم های خبری پوششی و آیتم های گفت وگو محور تمرکز ویژه ای داشته است.

تولید ویدیو ژورنال

علاوه بر آن بر روی مدیوم ویدیو به عنوان ابزار مستقل روایت‌گری نیز تمرکز و تاکید شده است و ویدیوژورنال‌های متعددی تولید و با استقبال خوب مخاطبان نیز روبرو شده‌اند.

برگزاری نخستین جشنواره تولیدات ایرنا

نخستین جشنواره تولیدات سازمان خبرگزاری جمهوری اسلامی امسال برگزار شد و همزمان با مراسم روز خبرنگار و بزرگداشت هشتاد و پنجمین سالگرد تأسیس خبرگزاری از برگزیدگان آن تقدیر به عمل آمد.

راه‌اندازی کارگروه نوآوری و شتابدهی

راه‌اندازی کارگروه نوآوری و شتابدهی نیازهای فناورانه حوزه خبر و ضرورت بهره‌مندی از ظرفیت‌های استارتاپی حوزه محتوا سبب شد تا ایرنا راه‌اندازی یک کارگروه برای بررسی سازوکارهای کسب فرصت‌های موجود در این حوزه را در دستور کار قرار دهد.

راه اندازی تولید گسترده اینفوگرافیک

اینفوگرافیک‌های ایرنا در موضوعات متنوع و با ساختاری کاربردی و با هدف بهره‌گیری همه سایت‌های ایرنا از آن، تولید و منتشر می‌شوند.

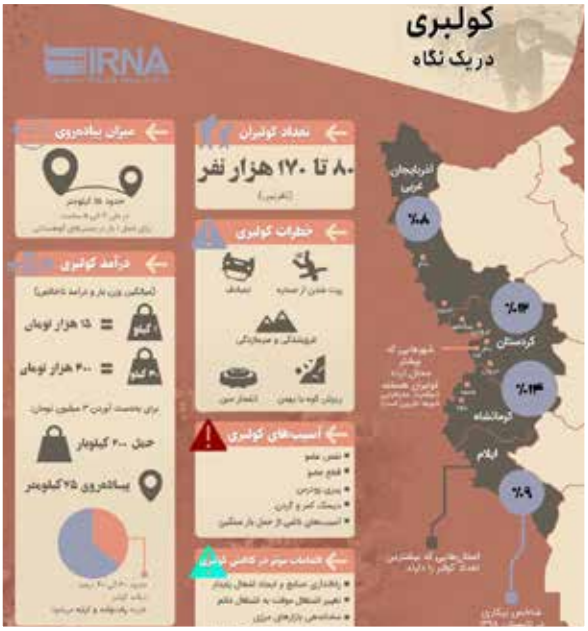

راه‌اندازی سامانه وب‌کاوی ایرنا

سامانه وب کاوی ایرنا عمق نفوذ، خبرهای کپی شده و بازنشر شده، فاصله زمانی نشر خبر مشابه در دو رسانه و موارد مشابه را به تفکیک سرویس های خبری نشان می دهد.

راه‌اندازی سامانه خبرخوان سپهر

به منظور تجمیع فید اخبار خبرگزاری های خارجی

راه‌اندازی داشبورد مدیریتی نما

نرم‌افزار بومی تحلیل ترافیک و محتوای وب سایت ایرنا و پایش کیفی عملکرد اخبار استانی و سرویس‌های مختلف ایرنا

راه اندازی سامانه ویدیو کنفرانس ایرنا

ویدیو کنفرانس بر روی سرور امن در دیتاسنتر ایرنا راه اندازی شده است.
قابلیت گفت وگوی همزمان حدود ۱۰۰ نفر در دفاتر و مراکز ایرنا در اقصا نقاط ایران و جهان وجود دارد.

ارتقای خدمات فناوری اطلاعات

- درونی سازی سرویس های اختصاصی سازمان و حذف خرید خدمات پرهزینه (سرورهای سازمان، راه اندازی سامانه های نظارتی و ایمیل سازمانی)
- ارائه خدمات فنی به دستگاه های زیرمجموعه (ایران و دانشکده خبر)
- راه اندازی سامانه کلود ایرنا (ذخیره سازی و اشتراک اطلاعات سازمانی)
- ایجاد دسترسی ساده، سریع و امن از بیرون سازمان به سامانه های تحریریه و مکاتبات اداری
- بهره برداری از شبکه توزیع محتوای و شتاب دهنده داخلی (ابرآروان)

- استاندارد سازی تبادل خبر با سایر خبرگزاری ها مبتنی بر وب سرویس و FTP
- یکپارچه سازی سامانه های پرسنلی، مدیریت مالی، لجستیک مبتنی بر ERP (سامانه چارگون)
- یکپارچه سازی مجموعه وب‌سایت‌های ایرنا (سایت اصلی، زیرسایت‌های استانی و سایت‌های برون مرزی)
- ایجاد دسترسی به سامانه های تحریریه و مکاتبات اداری بدون نیاز به واسط با ضریب امنیت بالا و پروتکل HTTPS
- بهره برداری از شبکه توزیع محتوا و شتاب‌دهنده موسوم به CDN
- راه‌اندازی سرویس اختصاصی درون‌سازمانی و حذف خرید خدمات پرهزینه (سرورهای سازمان، راه‌اندازی سامانه‌های نظارتی و ایمیل سازمانی)
- نصب و راه اندازی مرکز داده (دیتاسنتر) جدید
- دستگاه شامل: ۲۶ سرور، ۸ استوریج، ۱۲ سوییچ و ۲ فایروال جمعا قابلیت ذخیره سازی ۵۰۰ ترابایت با تعداد ۲۴۰ هسته سی پی یو تا ۱۲۰ دستگاه قابلیت توسعه دارد.
- خدمات دهی به مجموعه ایرنا و ایران در این دیتاسنتر متمرکز شده است. نسخه پشتیبان این دیتاسنتر در دیتاسنتر بیرونی دیگری وجود دارد.
- ارایه خدمات میزبانی سرورها به مجموعه‌های تابعه (موسسه مطبوعاتی ایران، دانشکده خبر)
- راه اندازی سامانه جار (نسخ الکترونیکی تمامی نشریات کشور) و حذف نسخه کاغذی

تدوین سند «ارتقای بهره وری» ایرنا

سازمان خبرگزاری جمهوری اسلامی درراستای اجرایی نمودن بند الف ماده ۵ قانون برنامه ششم توسعه و نیز اقدامات اجرایی برنامه ۹ اصلاح نظام اداری دوره دوم از سال ۱۳۹۷ پیگیری های لازم به منظور انجام پروژه بهره‌وری را شروع کرد.

در سند ارتقای بهره‌وری ایرنا به عناوین موضوعی شامل الزامات قانونی، آشنایی با مفاهیم بهره وری، برنامه زمانبندی پروژه ، ساختار اجرائی پروژه و معرفی اعضاء، حوزه های مورد مطالعه بهره‌وری در ایرنا، راهنمائی ریشه‌یابی مسائل (نمودار علت و معلول)، تحلیل های مربوط به کاربرگ های بهره وری، دستورالعمل اولویت بندی پروژه های بهبود ، جمع بندی و پیشنهادات پرداخته شده است.

در تاریخ ۹۸/۰۷/۱۶ طی جلسه کمیسیون توسعه مدیریت سازمان خبرگزاری جمهوری اسلامی سند ارتقای بهره‌وری ایرنا ارائه و مورد تصویب اعضای کمیسیون قرار گرفت و در تاریخ ۹۸/۸/۱ ابلاغ شد.

سازمان خبرگزاری جمهوری اسلامی به عنوان نخستین رسانه رسمی حاکمیتی با سابقه فعالیت بیش از ۸۵ سال در عرصه خبر و خبررسانی سازمانی ویژه تعریف می‌شود که ملاک‌ها و شیوه های بهره‌وری در آن نیز شرایط و ویژگی‌های خاص خود را دارد. انتظار می‌رود با اجرای اقدامات و پروژه‌های تعریف شده در این سند، ارزش‌های کاری در همه زمینه‌ها با توجه به اهداف و استراتژی‌های سازمان نمایان شود. استانداردسازی فعالیت‌ها، مدیریت فرآیندها و اجرای برنامه‌های عملیاتی سند راهبردی به عنوان مهمترین پروژه‌ها در این سند مورد توجه قرار گرفته است.

ایرناپلاس، در آستانه دو سالگی

بعد از کاوش‌های اولیه در دوره جدید مدیریت ایرنا، یکی از آسیب‌های شناخته شده در این خبرگزاری، زبان و رویکرد بیش از حد خشک و رسمی تشخیص داده شد؛ موضوعی که از نگاه برخی ایرنا را به سایت روابط عمومی دولت تبدیل کرده بود و همین تصویر ساخته‌شده، اولین خبرگزاری ایران را از چشم بسیاری مخاطبان انداخته بود. در این راستا طراحی بخش تحلیلی و انتقادی ایرناپلاس رقم خورد که قرار بود فضایی غیررسمی را در رسانه رسمی شکل دهد؛ امری که در نگاه اول ممکن به نظر نمی‌رسید.

این بخش جدید از بهار ۹۷ به تدریج متولد شد و در دی ماه آن سال، رئیس دفتر رئیس جمهور رسما آن را افتتاح کرد. تلاش این عضو خانواده بزرگ ایرنا این بود که علاوه بر متن، به حواشی و لایه‌های زیرین اخبار و رویدادها بپردازد و با سبکی کنشگر و جریان‌ساز، برای کاهش فاصله دولت- ملت و ایجاد ائتلاف اجتماعی برای گذر از بحران‌ها عمل کند.

با توجه به اقبال نسل جدید به رسانه‌های غیررسمی، مقرر شد ایرناپلاس از فضای رسمی و ساختار و محدودیتهای متعدد خبرگزاری دولت فاصله بگیرد، با تغییر سبک تولید و توزیع خبر، چابک‌تر باشد و با محدودیت کمتر، رفتار کنشی، اثربخش و جریان‌ساز داشته باشد.

آنچه گذشت

یکی از مصاحبه‌های جریان‌ساز ایرناپلاس، مصاحبه انتقادی با آیت‌الله موسوی خوئینی بود که تا چندین هفته بعد، موضوع انواع تحلیل‌ها و واکنش‌های سیاسیون و رسانه‌ها شد. پرونده طبری، سیل بهار ۹۸، اعتراضات آبان ماه، شهادت سردار سلیمانی، سقوط هواپیمای اوکراینی، شفافیت و مبارزه با فساد، چالش‌های اقتصادی کشور و بالاخره موضوع کرونا، از جمله مواردی بوده که ایرناپلاس تلاش کرده ضمن دفاع از اصول نظام و تلاش دولت، به تحلیل انتقادی رویدادها بپردازد.

رویکرد انتقادی ایرناپلاس، تا اندازه‌ای اهداف ترسیم‌شده را محقق کرد، اما با فشار بخشهایی که عادت به چنین رویه‌ای از رسانه رسمی دولت نداشتند، روبرو شد. گرچه مدیریت ایرنا با اعتقاد به درستی این راه، از رویکرد اتخاذشده حمایت می‌کرد، اما طبعا فشارها بر عملکرد ایرناپلاس بی‌تاثیر نبوده و در مقابل، با حمایت معاونت خبر و مدیران آن از رویکرد حرفه‌ای در مجموعه ایرنا، به نظر می‌رسد ایرنای امروز چند گام به پیش رفته است.

اهداف راه‌اندازی ایرناپلاس

تبدیل جریان خبری رسمی ایرنا به جریانی موثر، مطالبه‌گر و پرسشگر، دفاع موثر، سریع، دغدغه‌مند و باکیفیت از نظام، رهبری و رئیس‌جمهور به منظور افزایش اعتماد عمومی، زمینه‌سازی روانی و پیگیری پروژه‌های دولت با استفاده از توان شبکه غیررسمی، انعکاس صدای لایه‌های خاموش و کم توان جامعه، و نیز نشر دیدگاه نخبگان و روشنفکران و انجام آنچه ایرنا به عنوان رسانه رسمی نمی‌توانست انجام دهد، از جمله هدفگیری‌های این مجموعه جدید بود.

در شرایطی که ملاحظات و فشارهای بیرونی ایرنا را کم‌اثر کرده بود، قرار بود این مجموعه کوچک و نوپا، با جهت‌دهی و انگیزه‌بخشی، نیروی انسانی باکیفیت و توانمند ایرنا را به منزله مهمترین سرمایه آن فعالتر کند؛ امری که با رویکرد مدیریت جدید ایرنا و تقویت مدیران خلاق و باانگیزه تا حدودی محقق شد.

در این راستا تلاش شد با استراتژی پرونده‌محور، در کنار طرح نقدها و ایرادات و ادعاها، موضع مسئولان نظام و دولت نیز دریافت و منعکس شود و هر رویداد از چند زاویه نگاه تحلیل شود تا ضمن اتخاذ رویکرد منصفانه و حرفه‌ای، اهداف مدنظر محقق گردد. همچنین با برگزاری گفت‌وگوها و میزگردها با حضور کارشناسان و تحلیل رویدادهای مختلف، بخش عمیق و کیفی کار تقویت می‌شد.

ایرنا زندگی؛ حرکت در نبض روزمرگی

وب‌سایت ایرنا زندگی به عنوان یکی از زیرسایت‌های اصلی خبرگزاری ایرنا ۱۷ مردادماه ۱۳۹۸ همزمان با روز خبرنگار به صورت رسمی رونمایی شد. ایرنا زندگی ماموریت اصلی خود را متوجه تولید محتوا در حوزه سبک زندگی و زندگی روزمره کرده و اهداف اصلی از تشکیل این وب‌سایت شامل موارد زیر می‌شود.

- تولیدمحتوا در حوزه نیازهای روزمره و کاربردی در حوزه سبک زندگی
- توجه به نیازهای مخاطبان که با زندگی روزمره آنها گره‌خورده است
- تکمیل بسته رسانه‌ای خبرگزاری ایرنا در همه حوزه‌های کاری
- توجه به ذائقه امروز مخاطبان ایرانی در حوزه‌های غیرخبری
- ایجاد تنفس در فضای خبری خبرگزاری ایرنا
- درآمدزایی با استفاده از محتوای مشارکتی (این مورد با آقای الوندی لطفا چک شود)

ایرنا زندگی از آغاز فعالیت خود، سعی در ایجاد فضای متفاوتی در تولید محتوا داشت. گروه‌های اصلی در این وب‌سایت به فراخور موضوعات مرتبط با سبک زندگی مشخص شد و هم‌اکنون این وب‌سایت با ۹ زیرسرویس اصلی شامل؛ سلامت، سبک‌زندگی، سفر و تفریح، علم و فناوری، پیشنهاد فرهنگی، خودرو، پول و خرید، غذا و شبکه‌های اجتماعی در حال فعالیت است.

ویژگی‌ها در حوزه محتوا:

این وب‌سایت اولویت خود را در حوزه محتوا متمرکز بر نیازهای روز گروه‌های مردمی و دغدغه‌های روزمره و غیرخبری مخاطبان کرده است. در این مسیر ایرنا زندگی چند خط قرمز مهم برای خود ترسیم کرده است؛ نخست اینکه تولیدات محتوا در زندگی روزمره قشر متوسط جامعه ایرانی دارای کاربرد باشد و دوم اینکه تولیدات محتوا به سمت موضوعات لوکس و غیرضروری گرایش نداشته باشد، پاشنه آشیلی که به طور عمومی در برخی رسانه‌های تخصصی در حوزه سبک زندگی در وب فارسی به چشم می‌خورد.

ویژگی‌ها در حوزه فرم:

ایرنا زندگی پس از تغییر اصولی در حوزه یونیفرم سایت اصلی خبرگزاری ایرنا رونمایی شد و این اتفاق زمینه‌ساز بهره‌مندی هرچه بیشتر ایرنا زندگی از قابلیت‌ها و ظرفیت‌های یونیفرم جدید در حوزه طراحی داخلی وب‌سایت شد. باکس‌های داخلی این وب‌سایت با رنگ‌ها و طرح‌های مختلف امکان ماندگاری هرچه بیشتر مخاطب در صفحات سایت را ایجاد می‌کند و این مساله خود را در آمار متوسط گشت‌زنی مخاطبان در سایت (Bounce Rate) نشان داده است. علاوه بر تفکیک سرویس‌های اصلی به صفحات مجزا و تفکیک رنگ و قالب‌ها چه در صفحه نخست و چه در صفحات داخلی نیز قدم‌های موثری برای ایجاد محیطی جذاب برای مخاطبان است.

توجه به تجربه‌های جهانی:

در حوزه وب فارسی و در میان برخی ناظران مطبوعاتی و فرهنگی در کشور، ممکن است این گزاره مطرح شود که فعالیت در حوزه سبک زندگی با رسالت‌ها و ماموریت‌های یک خبرگزاری رسمی فاصله داشته باشد. در این حوزه نگاهی گذرا به تجربه‌های جهانی در این حوزه می‌تواند راهگشا باشد. هم اکنون رسانه‌های مهم و تاثیر گذار جهانی مانند، گاردین، بی‌بی‌سی، سی‌ان‌ان، خبرگزاری رویترز، نیویورک تایمز، یورونیوز و... همگی در صفحه اصلی و نخست خود گروه ثابت و فعالی در حوزه سبک زندگی دارند. تولیدات محتوا در این رسانه‌ها بسته به فرهنگ‌های بومی متفاوت است اما عموم رسانه‌های معتبر جهانی برای تکمیل بسته‌هایرسانه‌ای خود در این حوزه حضور فعال و اثرگذاری را دارند.

آمارهای بازدید:

وب‌سایت ایرنا زندگی در اولین ماه از فعالیت خود یعنی در شهریور ماه ۱۳۹۸ توانست، رکورد قابل توجهی از بازدید مخاطبان را به خود اختصاص دهد. این وب‌سایت از زمان رونمایی (۱۷ مرداد ۹۸) تا فروردین ماه ۱۳۹۹ بیش از ۱۰ میلیون بازدید را ثبت کرده و به طور متوسط میانگین کلیک در وب‌سایتایرنازندگییک‌هزار کلیک به ازای یک خبر است که رقم قابل توجهی در میان کلیه گروه‌های خبری در خبرگزاری ایرناست.

همچنین میانگین بازدید ایرنا زندگی به طور متوسط ماهانه یک میلیون و ۲۰۰ هزار کلیک مستقیم است.

مدرسه خبر ایرنا؛ جایی برای شروع روزنامه‌نگاری

مدرسه خبر ایرنا در مراسم روز خبرنگار سال ۱۳۹۸ افتتاح شد و از آن موقع تاکنون بیش از ۱۵۰ مطلب اختصاصی در زمینه روزنامه‌نگاری، رسانه‌ها، فضای مجازی، رسانه‌های اجتماعی و پیام‌رسان‌ها تولید کرده است. مدرسه خبری ایرنا، تمرکز خود را روی جذب مخاطبانی گذاشته است که به روزنامه‌نگاری علاقه دارند اما می‌خواهند بیشتر از این کار بدانند و مقدمات فعالیت‌های روزنامه‌نگاری را دریابند و همچنین کسانی که تا حدی با روزنامه‌نگاری آشنایند اما قصد دارند در این زمینه محتواهای بیشتری در دسترس خود داشته باشند.

در سال‌های پیش از دوره جدید فعالیت مدرسه خبر ایرنا، این نهاد به‌صورت وب‌سایتی عمل می‌کرد که متونی تخصصی در زمینه خبرنویسی و نگارش و ویرایش یا آموزش مقدماتی عکاسی و مصاحبه و خبرنویسی را در اختیار کاربران خود می‌گذاشت اما در دوره جدید فعالیت، تلاش کرد در قالب‌های دیگری که شامل ویدیوهای آموزشی، ویدیوهای کاربردی و پادکست بود نیز محتواهایی را در اختیار مخاطبان خود بگذارند. با همین قصد، سلسله ویدیوهایی در مدرسه خبر تولید شد که «هرم وارونه» نام داشت. در کنار این برنامه، ویدیوهای «فوت‌وفن» نیز ساخته شد. همچنین پادکستی به نام «رادیو لید» تولید شد که به مهارت‌های مقدماتی روزنامه‌نگاری اختصاص داشت. محتواهای مدرسه خبر ایرنا را می‌تواند در زیرسایت ایرنا به نشانی اینترنتی edu.irna.ir مشاهده کرد. در ادامه بخش‌های این وب‌سایت و قالب‌های متنوع مدرسه خبر مرور می‌شوند.

روزنامه‌نگاری

بسیاری از محتواهای مدرسه خبر ایرنا درباره کلیت روزنامه‌نگاری است. روزنامه‌نگاری حرفه‌ای، اخلاق حرفه‌ای روزنامه‌نگاری و اصول روزنامه‌نگاری مطبوعات و همچنین روزنامه‌نگاری آنلاین ازجمله مواردی است که در این بخش از مدرسه خبر ایرنا روی وب‌سایت قرار گرفته است. در ماه‌های اخیر که ویروس کرونا در کشور شایع شده، مدرسه خبر نیز تلاش کرده که نگاهی به راه‌حل‌های روزنگارانه در این زمینه بیندازد و عملکرد رسانه‌ها را در پوشش این موضوع از زوایای مختلف ارزیابی کند. پیش از این نیز، بحث‌های مقدماتی خبرنویسی، گزارش‌نویسی یا انجام مصاحبه و فعالیت‌های روزنامه‌نگاری در این بخش مطرح می‌شد.

فناوری‌های نوین ارتباطی

این روزها روزنامه‌نگاری تنها شامل فعالیت در عرصه روزنامه‌نگاری مطبوعاتی نیست و با ظهور فناوری‌های نوین ارتباطی، رسانه‌ها تلاش می‌کنند با بهره‌گیری از این ابزارهای جدید، محتواهای خود را در قالب‌های جدیدی عرضه کنند. در مدرسه خبر ایرنا، چند بخش رسانه‌های اجتماعی فعال است و محتواهایی در زمینه این رسانه‌ها و همچنین پیام‌رسان‌های موبایلی تولید می‌کند. در این زمینه، در عین اینکه تلاش شده از جدیدترین محتواهای روز برای ترجمه استفاده شود، این دقت نظر به خرج داده شده که مطالب خیلی سنگین و دور از فهم نباشد تا مخاطب مدرسه خبر نیز بتواند به‌راحتی از آن‌ها استفاده کند.

معرفی کتاب‌های تخصصی

هر ساله کتاب‌های قابل‌توجهی در حوزه روزنامه‌نگاری و ارتباطات در ایران منتشر می‌شود که هم تالیفی و هم ترجمه‌اند. بخشی از وب‌سایت مدرسه خبر ایرنا تلاش می‌کند که این کتاب‌ها را برای مخاطبان خود معرفی کند تا اگر کسی می‌خواهد بیشتر در یک زمینه خاص رسانه‌ای مطالعه کند، منابعی را در دیدرس خود داشته باشد. در زمان افتتاح مدرسه خبر ایرنا نیز تلاش شد چند کتاب پایه و کلاسیک در زمینه روزنامه‌نگاری که در بازار کتاب ایران می‌توان به آن‌ها دست یافت، معرفی شوند.

رادیو لید

همزمان با افتتاح مدرسه خبر ایرنا، پادکستی در مدرسه ساخته شد که عنوانش «رادیو لید» بود. این پادکست در زمینه‌های مقدماتی روزنامه‌نگاری همچون خبرنویسی، گزارش‌نویسی، انجام مصاحبه و یادداشت متون پایه‌ای را انتخاب کرده بود و به‌صورت متنی صوتی در اختیار کاربران می‌گذاشت.

عکاسی و گرافیک

روزنامه‌نگاری هر روز هرچه بیشتری گرافیکی و تصویری می‌شود و گاهی این پیش‌بینی می‌شود که آینده محتوا در سال‌های آتی به‌سمت محتواهای بصری پیش برود و متن هرچه کمتر در میان مخاطبان رسانه‌ها استفاده شود. به همین منظور، دو بخش از وب‌سایت مدرسه خبر ایرنا به موضوعات عکاسی خبری و گرافیک خبری اختصاص پیدا کرده است. تولید محتوا در زمینه گرافیک خبری و همچنین عکاسی خبری کمی دشوار است چون کسانی که در کشور در این زمینه تخصص داشته باشند و دست‌به‌قلم باشند نیز اندک است. بنابراین سعی شده با ترجمه متون پایه تاحدی این مشکل رفع شود.

ویدیوهای هرم وارونه

یکی از تولیدات ممتاز مدرسه خبر ایرنا سلسله ویدیوهای «هرم وارونه» است. این ویدیوها مصاحبه‌هایی بلند هستند که با پیشکسوتان روزنامه‌نگاری کشور انجام می‌شود. مدرسه خبر تلاش می‌کند در کنار مصاحبه با روزنامه‌نگاران مشهور کشور همچون محمد بلوری، بهروز بهزادی و عباس عبدی، مصاحبه‌هایی نیز با پیشکسوتان ایرنا داشته باشد و از تجربیات آن‌ها نیز در آموزش کارآموزان و علاقه‌مندان به روزنامه‌نگاری استفاده کند. ویدیوهای «هرم وارونه» با استقبال زیادی روبه‌رو از جانب مخاطبان و همچنین از میان کارکنان ایرنا مواجه شده است.

خط‌مشی‌های کلان خبری

سال ۱۳۹۷ و ۱۳۹۸

خبرگزاری جمهوری اسلامی رسانه‌ای است با وجود نیروی انسانی ورزیده و مجرب که اگر به‌درستی و حرفه‌ای از این استعداد استفاده شود، می‌تواند نقشی اساسی در سپهر رسانه‌ای کشور بازی کند. برای تهیه گزارش فعالیت‌های ایرنا در دو سال ۹۷ و ۹۸، تحریریه‌ای کوچک و چابک تشکیل شد و همکاران تحریریه در ابتدا تلاش کردند گزارش‌هایی را از ادارات مختلف این خبرگزاری دریافت و آن‌ها را تحلیل کنند. تحریریه ابتدا برای به‌دست‌آوردن روندها و سیاست‌های راهبردی ایرنا، اخبار خروجی خبرگزاری را رصد کرد و سپس به ۱۶ عنوان کلی رسید که در صفحات پیش رو ارائه شده‌اند. هریک از این عناوین کلی ۱۶گانه دارای زیرفصل‌هایی است که مطالب مربوط به آن‌ها شناسایی شد و برای هرکدام نمونه‌ای در قالب خبر، عکس، فیلم یا اینفوگرافیک ارائه شد. به‌موازات این کار، تولیدات اداره‌کل چندرسانه‌ای، اداره‌کل اخبار استان‌ها، اداره‌کل اخبار خارجی و اداره‌کل پژوهش نیز رصد شد تا نمونه‌ای از محصولات این مراکز در زمینه موضوعات کلی هر بخش ارائه شود.

بنابراین خواننده گرامی گزارش کار خبرگزاری جمهوری اسلامی، وقتی مطالعه این گزارش را شروع می‌کند، با خواندن سرمقاله و مقدمه با راهبردهای کلی ایرنا آشنا می‌شود و به روندهای خبری ایرنا در۱۶ فصل جداگانه می‌رسد که هریک در چهار صفحه ارائه شده است. در هر فصل، علاوه بر زیرموضوع‌های مهم هر روند خبری و ارائه محتواهای نمونه، تولیدات اداره‌کل اخبار داخلی، اداره کل اخبار استان‌ها، اداره‌کل اخبار خارجی، اداره‌کل چندرسانه‌ای و اداره‌کل پژوهش به فراخور موضوع برجسته شده است.

IRNA 1934
The Islamic Republic News Agency

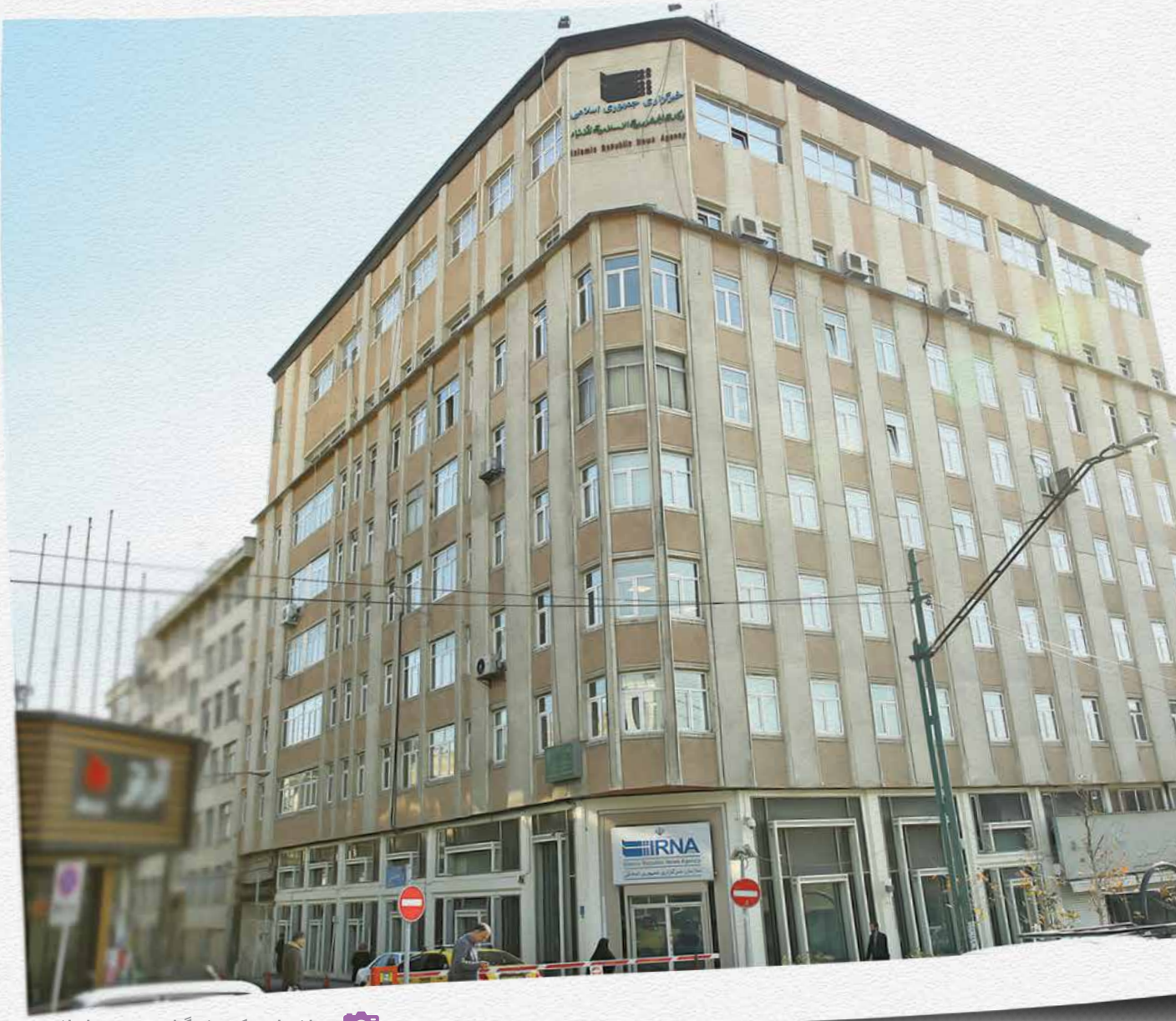

ساختمان مرکزی خبرگزاری جمهوری اسلامی

مراسم پیاده‌روی جاماندگان اربعین حسینی

رویکردهای کلان سیاسی و اجرایی

- پیشبرد مطالبات گفتمان انقلاب اسلامی
- اقدامات رئیس‌جمهور
- ثبات، اقتدار و امنیت داخلی

گفتمان انقلاب اسلامی

به مناسبت چهلمین سالروز پیروزي انقلاب اسلامي و ورود جمهوري اسلامي به فصلی جدید، رهبر معظم انقلاب در بیانیه‌اي مهم و راهبردي، به تبیین ویژگي‌هاي مسیر پر افتخار پیموده شده در چهل سال گذشته و برکات خیره‌کننده انقلاب اسلامي در رساندن ایران عزیز به جایگاه شایسته ملت پرداختند.

پژوهش- ۹۸/۱۱/۲۷- کد: ۸۳۲۱۱۳۷۵

امام خمینی(ره) برپایه آموزه‌های دینی و یك گفتمان سیاسی مشخص به ترسیم نقشه راه نظام پرداختند و پس از استقرار جمهوری اسلامی با درایت و هوشیاری دسیسه دشمنان را در برهه‌های مختلف خنثی کردند و برای همیشه در خاطر مردمان این مرز و بوم ماندگار شدند. خبرگزاری جمهوری اسلامی نیز بر همین اساس وبه منظور تبیین دیدگاه‌های معمار انقلاب به پوشش مهم‌ترین فصل از این گفتمان یعنی گام دوم انقلاب که توسط رهبر معظم انقلاب در چهلمین سالروز پیروزی شکوهمند انقلاب اسلامی اعلام شد پرداخت. پوشش رویداد پیاده‌روی اربعین، توجه به ارتش سایبری اسلام، همچنین بیان رابطه انقلاب و رسانه‌ها در طول ۴۰ سال، انقلاب از نگاه غیرایرانی‌ها، دستاوردهای آموزشی انقلاب و تاثیر انقلاب بر منطقه و ایجاد صلح جهانی مورد توجه قرار گرفت.

مرکز الگوی ایرانی اسلامی پیشرفت

ارائه الگو به مقام معظم رهبری

رئیس مرکز الگوی اسلامی ایرانی پیشرفت با اشاره به اقدامات گروهی از نخبگان علمی طی ۷ سال گذشته از ارایه الگوی پایه به مقام معظم رهبری برای اظهار نظر ایشان خبر داد.دکتر صادق واعظزاده در هفتمین کنفرانس الگوی اسلامی ایرانی پیشرفت با اشاره به اهداف تاسیس این مرکز اظهار داشت: یک الگوی ایرانی متناسب با مقتضیات زندگی، شرایط اقلیمی و فرهنگی جامعه ایرانی در فضای نقد و نظر و هم اندیشی تهیه شده و باید مبنای تصمیم ها و اجرا در کشور قرار گیرد.وی با اشاره به تلاش های نخبگان افزود: این جمع توانسته‌اند بعد از ۷ سال که از تاسیس مرکز می گذرد، مباحث را تنظیم کرده و به صورت موجز و صریح در قالب یک متن هدفمند با بخش های مشخص تقریر و به عنوان الگوی پایه اسلامی ایرانی پیشرفت با مقام معظم رهبری تقدیم کنند.دکتر صادق زاده در عین حال تاکید کرد: این الگوی پایه مانند جوانی که به همه اعضای لازم بدن را دارد اما هنوز باید به پختگی فکری برسد؛ بنابراین با زمان و نقد و تکامل نیاز دارد تا به الگوی اصلی نایل شویم.رئیس شورای عالی الگوی اسلامی ایرانی پیشرفت همچنین با اشاره به متن این الگو اضافه کرد: الگو متن مفصل و پیچیده و مملو از احکام مانند بسیاری از اسناد بالادستی نیست، گزیده است و پیشران های پیشرفت را مشخص می کند و به زودی در اختیار عموم و جامعه نخبگان قرار می گیرد. وی با اشاره به زمان بر بودن اجرایی شدن این الگو نیز ادامه داد: هدایت و مدیریت دقیق تحولات ممکن نیست.دکتر صادق زاده همچنین یکی از مشکلات را درگیر شدن مسئولان به موضوعات روزمره دانست و ادامه داد: درگیرودار مسائل روزانه کشور و تغییرات و تحولات، تصمیم های مقطعی و تحولات بزرگ و لازم برای آینده کشور فراموش و همه کار پیشبرد مسائل روز تلقی می شود.وی یادآور شد: مدیران کشور مسئولیت پرداختن به مسائل روز را دارند، اما نباید از مسائل درازمدت غافل شوند و این یکی از مشکلات پیشروی پیشرفت ما است.عضو شورای عالی انقلاب فرهنگی با اشاره به چالش دیگر در پیشرفت ایرانی اسلامی تاکید کرد: راه حل های کوتاه مدت مقطعی جایگزین راه حل های اساسی و درازمدت

می شود. مسائل بلندمدت احتیاج به تصمیم های بزرگ، بودجه کافی، بسیج نیروها و حتی در بعضی موارد جراحی اساسی دارد.وی همچنین با اشاره به ضرورت هماهنگی بین نهادهای اجرایی تصریح کرد: نهادها باید نوعی هماهنگی و هم افزایی در اداره امور روزمره کشور داشته باشند و بین مسائل فوری با مسائل درازمدت نیز به این هماهنگی نیاز است.

گروه علمی- ۹۷/۰۲/۱۹- کد: ۸۲۹۰۹۹۰۲

بومی‌سازی علوم انسانی

نیاز به نظریه بومی

رئیس اندیشکده امور اجتماعی، جمعیت و نیروی انسانی گفت: در کنار الگوی «اسلامی ایرانی پیشرفت» باید به نظریه بومی نیز پرداخته شود؛ زیرا الگوی اسلامی صرف ما را در مقصد نمی‌رساند. محمد حسین پناهی در هفتمین کنفرانس الگوی اسلامی ایرانی پیشرفت اظهار داشت: حساسیت لازم برای پرداختن و تدوین نظریه های بومی باید لحاظ شود، مساله ای که تاکنون ضرورت آن احساس نشده است. وی افزود: اکنون کشوری که بتوانیم به عنوان الگوی اسلامی پیشرفت برای توسعه مورد مطالعه قرار دهیم وجود ندارد بلکه می توانیم با نقد تجارب کشورهای مختلف و شبیه‌سازی آنها بر اساس فناوری روز و آینده پژوهی، نظریه بومی توسعه را تدوین کنیم. استاد دانشگاه علامه طباطبایی ادامه داد: کشورهای توسعه یافته غربی امروز بر اساس برنامه‌ریزی به توسعه نرسیده‌اند بلکه این امر از پایین به بالا بوده و بدون دخالت دولت ها اتفاق افتاده است این در حالیست که توسعه کشورهای جهان سوم از بالا به پایین است به این معنا که دولت‌ها برای توسعه برنامه ریزی می کنند. پناهی با اشاره به اینکه توسعه با این روش نیاز به نظریه دارد، چگونگی تدوین نظریه های توسعه با عنوان توسعه نوسازی را از نکات مهم در این زمینه برشمرد و تصریح کرد: این نظریه که در منابع مختلف از آنها بحث می شود بر اساس تجربه توسعه کشورهای غربی و شرایط فرهنگی، تاریخی و اجتماعی آنها تدوین شده است. رئیس اندیشکده امور اجتماعی، جمعیت و نیروی انسانی با تاکید بر اینکه نظریه‌های غربی به عنوان نظریه و الگوی توسعه به کشورهای در حال توسعه تجویز شده است، بیان داشت: تمامی این نظریه ها تک خطی هستند؛ به این معنا که هدف عالی توسعه را رسیدن به وضعیت کنونی کشورهای توسعه می دانند. پناهی ماهیت نظریه های غربی را عام‌گرایی و عمومی بودن آن‌ها دانست و اضافه کرد: این نظریه ها بومی کشورهای غربی هستند و بر اساس شرایط بومی، محلی و ویژگی آن کشورها تبیین شده اند و در عین حال که ادعای جهان‌شمولی دارند، ایدئولوژیک محور و همزاد اهداف سرمایه داری هستند. وی یادآور شد: نظریه‌های توسعه و پیشرفت غربی امروز با نقدهای جدی از سوی دانشمندان کشورهای غربی مواجه شده به حدی که ناکارآمدی، خاص و بومی بودن نظریه‌ها به اثبات رسیده است و امروز کمتر کسی حداقل در کشورهای غربی از آن‌ها حمایت می کند. استاد دانشگاه علامه طباطبایی با اشاره به اینکه اکنون پایان نظریه‌های توسعه در کشورهای غربی اعلام و نظریه پسامدرن مطرح شده است، گفت: البته در کشورهای جهان سوم هنوز برخی کشورها این مساله را باور نکرده‌اند و بر نظریه های تک خطی پافشاری می کنند.

گروه علمی- ۹۷/۰۲/۱۹- کد: ۸۲۹۰۹۷۹۷

توسعه گردشگری

سایه امن تعاملات بین المللی

تاثیر تحریم های ظالمانه غرب علیه ایران، پیش از امضای توافقنامه برجام تنها به بخش های اقتصادی، صنعتی و تجاری کشور محدود نشد، این تحریم ها حوزه مهمی چون گردشگری خارجی را فلج کرده و مورد تاثیر قرار داده بود.نمایش چهره ای غیرواقعی از وضعیت امنیتی کشور و ایران هراسی شکل گرفته در اذهان بین المللی پیش از امضای توافقنامه برجام در کنار قطع روابط با سایر کشورها به ویژه کشورهای اروپایی، ایران را در بهره گیری از مزایا و رهاوردهای گردشگری خارجی محروم ساخته بود.امضای برجام اما در کنار گسترش تعاملات خارجی و تقویت دیپلماسی، درهای گردشگری ایران را بار دیگر به سوی جهانیان گشود. بر پایه آمارها، افزایش ۵۶ درصدی ورود گردشگران اروپایی به کشور و افزایش ۱۰ درصدی صدور روادید در سال ۹۵ نسبت به سال ۹۴ نشان از احیای این صنعت در دولت های یازدهم و دوازدهم دارد. این در حالی است که توسعه گردشگری با گسترش تعاملات جهانی در رابطه دوسویه ای قرار گرفته و به نوعی علت و معلول یکدیگر می شوند. این گونه که توسعه هر یک، مقدمه ای بر پیشرفت و توسعه دیگری خواهد بود. رشد هرچه بیشتر صنعت گردشگری ایران نیازمند درپیش گرفتن دیپلماسی فرهنگی و عمومی برای به فعل درآوردن ظرفیت‌های غنی ایران در زمینه های طبیعت‌گردی، گردشگری حلال، تاریخی و سلامت است. بسیاری از کارشناسان، حل مسائل اقتصادی کشور را در گروی ارزآوری و توسعه گردشگری می‌دانند.توسعه گردشگری یکی از اولویت‌های اصلی دولت‌های یازدهم و دوازدهم به شمار می‌رود. استفاده از ظرفیت دیپلماسی در توسعه این صنعت سبز، رویکرد مهمی است که دولتمردان تدبیر و امید از ابتدا به صورتی جدی آن را دستور کار قرار دادند که نتیجه آن رشد چشمگیر گردشگردان خارجی در سال های اخیر به کشور بوده است. گفتمان اعتدالی دولت راه را برای تعاملات اقتصادی و فرهنگی با جهان باز کرد.در سال‌های اخیر دیپلماسی عمومی دولت تصویر نادرست شکل گرفته در اذهان بین‌المللی نسبت به ایران و میزان توسعه یافتگی‌اش را زدود و نتایج ارزشمندی در عرصه گردشگری به همراه آورد. برگزاری همایش اولین گفتمان گردشگری آسان، طبیعت گردی و توسعه پایدار در بهمن ماه سال گذشته گوشه‌ای از تلاش‌ها برای توسعه گردشگری خارجی است. در این همایش که وزیران گردشگری کشورهای مختلف حضور یافتند، تفاهم نامه‌ای با سازمان فرهنگ و ارتباطات اسلامی امضا کردند. همچنین اکنون ۸۰ رایزن فرهنگی ایران در ۶۰ کشور برای پیشبرد اهداف سازمان میراث فرهنگی همکاری می کنند.

گروه تحلیل ایرنا- ۹۷/۰۲/۱۷- کد: ۸۲۹۰۷۴۱۰

فناوری‌های نوین

زیرساخت‌های ناهمراه

مدیر دبیرخانه ستاد ویژه توسعه فناوری نانو با اشاره به افزایش رقابت پذیری محصولات صنعتی با فناوری نانو و عزم این ستاد برای تجهیز بخش صنعت به این فناوری، گفت: البته زیرساخت های بخش صنعت کشورمان به سختی می‌تواند خود را با فناوری‌های نانو تطبیق دهد.نانو از جمله فناوری های بسیار جدیدی محسوب می شود

که کشورمان با فاصله کمی از ظهور آن در دنیا، توانست با اجرای برنامه های تشویقی و حمایت به موقع از محققان دانشگاهی و سوق دادن آنان به سمت نانو، به پیشرفت‌های قابل توجهی دست یابد، به‌طوری که در حال حاضر سکوی چهارم دنیا در تولید علم را به خود اختصاص داده است.اخیرا نیز در یک مقاله منتشر شده از سوی یک نویسنده آمریکایی، ایران جزو پنج کشوری معرفی شده است که در حوزه‌های جدید نانو کار می کند و در کنار کره جنوبی، آمریکا، چین و هند از جمله قطب های بزرگی در دنیا محسوب می‌شود که در زمینه توسعه علوم نوظهور نانو فعالیت دارد.این درحالی است که ایران در سال ۱۳۸۷ یعنی سه سال پس از شروع فعالیت ستاد ویژه توسعه فناوری نانو، دارای رتبه نوزدهم دنیا بود؛ در شهریور ۱۳۸۸ محققان کشورمان توانستند با تولید مقالات علمی شش سال قبل از پایان سند راهبردی اول به جایگاه پانزدهم دنیا دست پیدا کنند و در شاخص تولید علم به هدف سند برسند.از جمله دستاوردهای فناوی نانو در کشور می توان به تولید و معرفی انواع و اقسام محصولات از جمله محصولات خانگی نانو، منسوجات نانو، محصولات آرایشی و بهداشتی، محصولات کشاورزی، عمران و ساختمان، دارویی، قطعات نانویی خودرو، نفت و انرژی از سوی ۱۸۲ شرکت نانویی فعال اشاره کرد که حالا دیگر بیش از ۴۵۴ قلم محصول را شامل می شود.

گروه علمی- ۹۷/۰۶/۱۸- کد: ۸۳۰۲۷۱۳۶

ریشه‌کنی فقر

آمار مستندی وجود ندارد

سرپرست وزارت تعاون، کار و رفاه اجتماعی گفت: آمار و ارقام مستندی از خط فقر در سطح کشور وجود ندارد و برای تعیین دقیق عدد خط فقر باید به گزارش های رسمی بانک مرکزی جمهوری اسلامی ایران و مرکز آمار استناد شود.« انوشیروان محسنی بند پی» مبنی بر اینکه در شرایط اقتصادی کنونی آیا میزان دریافتی افراد تحت پوشش کمیته امداد امام خمینی(ره) و بهزیستی کفاف هزینه های آنها را می دهد یا خیر، اظهارداشت: امروز آمار مختلف را در جامعه ثبت و ضبط می کنیم، اما مجموعه‌ای برای ثبت خط فقر نداریم، بنابراین ضروری است مرکزی قوی در زمینه تعیین خط فقر در جامعه ایجاد شود.

وی افزود: برای افزایش قدرت خرید و بهبود شرایط معیشتی افراد تحت پوشش کمیته امداد امام خمینی (ره) و بهزیستی در سال ۹۶ میزان مستمری پرداختی برای خانوار یک نفره ۱۴۸ هزار تومان، خانوار دو نفره ۲۴۰ هزار تومان، خانوار سه نفره ۳۲۵ هزار تومان، خانوار چهار نفره ۴۱۵ هزار تومان، خانوار ۵ نفره ۴۶۵ هزار تومان تعیین شد.محسنی بندپی اضافه کرد: میزان دریافتی ماهانه یک خانوار پنج نفره تحت پوشش با احتساب یارانه به ۶۹۰ هزار تومان می رسد.سرپرست وزارت تعاون تصریح کرد: میزان مستمری افراد تحت پوشش نهادهای حمایتی نسبت به سال ۹۵ بین ۲,۷۹ تا ۵,۱ درصد افزایش یافته است. وی خاطرنشان ساخت: براساس ماده ۷۹ قانون برنامه ششم توسعه (۱۴۰۰ - ۱۳۹۶) مصوب شده که میزان افزایش حداقل حقوق ها به رقم پرداختی به مستمری بگیران اضافه شود. سرپرست وزارت تعاون، کار و رفاه اجتماعی گفت: بدون تردید اقشار آسیب پذیر نیاز به حمایت های بیشتری دارند به همین دلیل اعتبار ۲ هزار و ۲۰۰ میلیارد تومانی نیز برای حمایت از این اقشار لحاظ شده است. وی ضمن تاکید براینکه مبارزه با فقر یکی از برنامه های وزارت تعاون، کار و رفاه اجتماعی است؛ افزود: امروز در هفت استان تعداد افراد در صف انتظار برای دریافت مستمری از کمیته امداد امام خمینی و بهزیستی به صفر رسیده است.

گروه اقتصادی- ۹۷/۰۶/۱۰ - کد: ۸۳۰۱۹۱۶۴

روحیه جهادی

مدیریت کشور باید جهادی باشد

مشاور رئیس ستاد کل نیروهای مسلح گفت: مدیریت کشور باید جهادی باشد و در شرایط کنونی همه ما مسئول هستیم تا بتوانیم از این گردنه تاریخی عبور کنیم.سردار مرتضی قربانی در رزمایش گردانهای بیت المقدس و کوثر در نیشابور افزود: اگر در بخش مدیریتی کشور مراقبت بیشتری داشته و روحیه جهادی دوران دفاع مقدس حاکم شود نباید هیچ ترسی از تهدیدها داشته باشیم.وی اظهار داشت: در جبهه اقتصادی باید مقاومت و پایداری کنیم و در این راه گوش به فرمان رهبر باشیم و با هر کس که بخواهد در مقابل انقلاب ایستادگی کند مقابله کنیم زیرا نظام جمهوری اسلامی به سادگی به دست نیامده است. وی گفت: تعدادی از مفسدین اقتصادی دستگیر شده‌اند که برخی از آنها به جوخه اعدام سپرده خواهند شد و مردم نیز باید هوشیار باشند که در محله ها و انبارها احتکاری صورت نگیرد.رئیس موزه انقلاب اسلامی و دفاع مقدس افزود: ترامپ می‌خواهد با جنگ اقتصادی ما را از پای درآورد ولی رهبر ما ۲۰ سال قبل در باره هجوم فرهنگی و اقتصادی دشمن هشدار داد و تشکیل لشکرهای اقتصادی را در اطراف ایران پیش بینی کرد.وی اظهار داشت: ایام اربعین در پیش است و بعثی ها و داعشی ها سعی می کنند در این ایام غائله هایی ایجاد کنند ولی با مقاومت و توکل به خدا پیروز خواهیم شد.وی گفت: همه دنیا هشت سال شاهد جانفشانی های ما بود و امروز دریای سرخ، مدیترانه و چند تنگه استراتژیک را در اختیار داریم که همه اینها را مدیون شهدا، جوانان حزب الله یمن، لبنان و مدافعان حرم هستیم.رزمایش اقتدار عاشورایی سپاهیان حضرت محمد رسول الله (ص) طی ۲ مرحله با حضور ۱۶ گردان در منطقه عمومی باغرود نیشابور برگزار شد.

ایرنا مشهد- ۹۷/۰۶/۰- کد: ۸۳۰۳۰۳۱۹

انرژی‌های پاک

انرژی های نو؛ موتور اقتصادی

رشد جمعیت و ناپایداری منابع انرژی فسیلی، دولت ها را بر آن داشته تا برای دستیابی به توسعه اقتصادی، استفاده از ظرفیت انرژی های نوپدید را در دستور کارخود قرار دهند که استان مرکزی نیز به واسطه شرایط جغرافیایی و اقلیمی خاص می تواند به قطب تولید انرژی های پاک تبدیل شود. نگرانی جوامع در خصوص تغییرات خاص زیست محیطی و افزایش بهای سوخت های فسیلی به ناگریز بهره‌گیری از انرژی‌های تجدیدپذیر را به عنوان اصلی حیاتی در مولفه های اقتصادی و توسعه پایدار مطرح می کند که این امر سبب شده در سال های اخیر، تجاری سازی انرژی های پاک در کشور و از جمله استان مرکزی با قوت دنبال شود. بر اساس آمار موجود سالانه ۱۲۶ میلیارد دلار انرژی در کشور مصرف می‌شود و شدت مصرف در ایران نسبت به میانگین جهانی، بیش از چهار برابر است که این امر نگران کننده است.به ناچار اگر در شیوه‌های مصرف انرژی کشور بازنگری نشود،

ایران در چند سال آینده به یکی از کشورهای وارد کننده انرژی تبدیل خواهد شد.

ایرنا اراک- ۹۷/۰۳/۰۱- کد: ۸۲۹۲۲۹۸۷

رمز موفقیت

انسجام دیدگاه ها

استاد علوم سیاسی دانشگاه تهران می گوید: برای اینکه هر برنامه ای به اهداف خود دست پیدا کند نیازمند انسجام پارادایمی و ایدئولوژیک است و در تدوین نهایی الگوی اسلامی- ایرانی پیشرفت هم باید به این نکته توجه شود. سید احمد موثقی در ارزیابی الگوی ایرانی - اسلامی پیشرفت گفت: ارزیابی من از الگوی پایه ای اسلامی -ایرانی پیشرفت این است که به نظرم کسانی که در مرکز الگو اسلامی- ایرانی پیشرفت به نوشتن این سند پرداخته اند و زحمات زیادی هم کشیده اند به اندازه کافی از متخصصان اقتصاد سیاسی استفاده نکرده‌اند و اطلاعات زیادی هم در این حوزه نداشتند. وی افزود: این برنامه از منظر اندیشه توسعه و اقتصاد سیاسی دچار ضعف و سستی است که به نظرم رهبری معظم انقلاب هم متوجه این نکته و برخی کاستی های دیگر هم در برنامه بودند که آن را به فراخون عمومی گذاشته اند چرا که اگر کاستی نداشت دیگر نیازی به فراخون و نظر خواهی از اساتید به صورت گسترده نبود چرا که در نوشتن همین الگوی پایه ای هم اساتید دخالت و همراهی داشته اند. موثقی ادامه داد: با این حال اینکه نظام سیاسی و دست اندرکاران آن تلاش کنند برای کشور برنامه های کوتاه مدت، میان مدت و بلندمدت بنویسند نکته بسیار مهم و قابل تقدیری است. این استاد دانشگاه تهران افزود: ما از سال های قبل از انقلاب با نوشتن برنامه های توسعه ای کوتاه مدت که تحت عنوان برنامه های توسعه مشهور شد قدم در این راه گذاشته ایم اما بعد از انقلاب تغییر و تحولاتی به دلیل شرایط انقلاب و تحولاتی پارادایمی در برنامه نویسی ما صورت گرفت که به نوعی می توان الگوی ایرانی - اسلامی پیشرفت را دومین تلاش گسترده در این حوزه بعد از سند چشم انداز ایران ۱۴۰۴ دانست. استاد علوم سیاسی دانشگاه تهران با بیان این که تلاش های ارزنده ای در راستای تدوین الگوی اسلامی - ایرانی پیشرفت انجام شده است، گفت: اما همانطور که پیشتر هم اشاره کردم تا به یک وحدت پاردایمی و ایدئولوژیک در مورد توسعه و پیشرفت دست پیدا نکنیم این برنامه ها به صورت انتزاعی و کلیاتی قابل تقدیر که به حوزه اجرا راهی پیدا نکرده اند باقی خواهند ماند. موثقی افزود: آنچه که ما در سند چشم انداز مشاهده کردیم و در حالی که بیش از هفت سال برای رسیدن به ۱۴۰۴ باقی نمانده است اما آمار ها در حوزه‌های مختلف نشان می دهد که خیلی از اهداف ایران ۱۴۰۴ محقق نشده و نخواهد شد. این استاد علوم سیاسی تصریح کرد: کاش مسئولان مرکز الگوی اسلامی - ایرانی پیشرفت قبل از اینکه به فکر نوشتن برنامه و الگوی جدیدی بیفتند وقت مناسبی را جهت ارزیابی برنامه های گذشته و مخصوصا سند چشم انداز ایران ۱۴۰۴ می گذاشتند تا ببینید چرا این سند نتوانسته به اهداف خود نزدیک شود. برنامه ریزان کلان در یک کشور تا وقتی ارزیابی و تحلیل مناسبی و دقیقی از مسیر طی شده نداشته باشند در نوشتن الگوهای جدید هم احتمال دارد خطاهای گذشته را تکرار کنند. نگرانی های پیش رو بی‌اعتمادی در کمین پایه گذاران الگوی اسلامی ایرانی پیشرفت اگرچه در تبیین این الگو، توسعه کشور را در تمامی جوانب سنجیده و مسیر دستیابی به آن را ارزیابی کرده اند اما کمبود برخی زیرساخت های فرهنگی و اجتماعی از اصلی ترین نگرانی های پیش روی اجرای الگوی پیشرفت به شمار می رود. الگوی اسلامی ایرانی پیشرفت که مبنای آن بر پیشرفت کشور پایه گذاری شده است اگرچه دارای ویژگی بارزی چون فاصله گرفتن از الگوهای غربی و تکیه بر توان داخلی و بومی است اما به گفته کارشناسان در مسیر پیاده سازی و تحقق اهداف خود با موانع و چالش های احتمالی در حوزه های اجتماعی و فرهنگی روبه رو است. نبود زیرساخت‌های فرهنگی و اجتماعی از اصلی ترین نگرانی های موجود در اجرای الگوی اسلامی ایرانی پیشرفت است. کارشناسان معتقدند ساختار مدیریتی کشور از نبود هماهنگی به ویژه در بخش های اجرایی رنج می برد، جامعه شناسان نیز نسبت به خدشه دار شدن اعتماد عمومی و همبستگی اجتماعی هشدار می دهند. رنگ باختن امید به پیشرفت و توسعه در میان افکار عمومی و همچنین کاهش خودباوری به توانمندی و ظرفیت های کشور

پژوهش

محیط زیست سالم

نفس زمین به شماره افتاده است

۲۱ تیر برابر با ۱۲ ژوئیه روز جهانی بدون پلاستیک نامگذاری شده است تا شاید فرصتی باشد تا مردم و مسئولان در راستای کاهش مصرف پلاستیک چاره ای بیندیشند. رواج صنعت پلاستیک از مشکلات زندگی مدرن امروزی است و از آنجا که یک ماده با ماندگاری طولانی در طبیعت است با وجود رفاه، عوارض و آسیب هایی نیز برای طبیعت به همراه دارد که بر سلامت تمامی جانداران تاثیر می گذارد. در گذشته مردم برای خرید بیشتر از کیسه های پارچه‌ای یا کاغذی استفاده می کردند اما امروزه پلاستیک به حدی در زندگی ما نفوذ پیدا کرده که تنها سفره های پلاستیکی یک بار مصرف حجم زیادی از پسماند را به خود اختصاص داده است. رها شدن پلاستیک در طبیعت و استفاده زیاد آن در زندگی روزمره عوارض گاه جبران ناپذیری را بر سلامتی انسان و دیگر موجودات زنده دارد. از نظر کارشناسان، آموزش مردم و آگاهی از خطرات استفاده بیش از حد از پلاستیک نقش مهمی در کاهش مصرف و تولید این ماده دارد.

ایرنا اهواز- ۹۷/۰۴/۱۹- کد: ۸۲۹۶۷۲۳۶

پایداری منابع طبیعی

آگاهی لازمه پیشگیری از تخریب

فرمانده یگان حفاظت سازمان جنگل ها، مراتع و آبخیزداری کشور با بیان اینکه امروزه با چالش های جدی در حوزه تخریب سرزمین روبه رو هستیم، گفت که کاهش این تخریب ها نیازمند فرهنگ‌سازی، آگاهی‌بخشی و استفاده از ظرفیت‌های جوامع محلی است. سرهنگ قاسم سبزعلی، افزود: برای رفع این معضل بر آن شدیم که افزون بر ظرفیت های داخلی کشور از تجارب خارجی برای آموزش همگانی استفاده کنیم. وی با بیان اینکه ظرفیت های دولتی برای پیشگیری از تخریب اراضی محدود است، اظهار داشت: امروزه به علت محدودیت نیروی انسانی حفاظتی و بودجه، خسارت به منابع طبیعی در حال افزایش است. سبزعلی گفت: با فرهنگ سازی، آموزش و آگاهی بخشی به جوامع محلی می توان به حفظ سرزمین کمک کرد. او با اشاره به اینکه نمایندگان تشکل های مردم نهاد باید آموزش ها و تجارب خود را به دیگران انتقال دهند، افزود: اثرگذاری نشست ها و کارگاه‌های آموزشی در سطح جوامع محلی استان‌ها تا حصول نتیجه رصد و پیگیری می‌شود.

ایرنا کرج- ۹۷/۰۶/۱۲- کد: ۸۳۰۲۱۳۱۹

در دستیابی به توسعه پایدار، همگی حاکی از وجود موانعی است که با قرار گرفتن سر راه الگوی اسلامی ایرانی پیشرفت، تحقق کامل اهداف این الگو را با نگرانی روبه رو می سازد. محمدحسین پناهی استاد جامعه شناسی دانشگاه علامه طباطبایی با اشاره به اینکه نخبگان دانشگاهی فعال در تدوین الگوی اسلامی ایرانی پیشرفت، برخی موانع اجتماعی را پیش بینی کرده اند، به ایرنا گفت: نابرابری های شدید و ناهماهنگی میان مدیریت های اجرایی در کشور از جمله اصلی ترین چالش های کنونی پیش روی اجرای الگو است. به گفته وی، به دلیل نبود همسازی و هماهنگی میان دستگاه های اجرایی، در اجرای سندهای توسعه ای پیشرفت با موازی کاری های فراوانی روبه رو شویم. پناهی گفت: قوانین متداخل و مغایر نیز از دیگر عوامل بروز موازی کاری است که کمیته های توانمندی باید این قوانین را بررسی و در جهت دفع آن ها برآیند. از نگاه این جامعه شناس، کاهش اعتماد عمومی میان مردم نیز از دیگر آفت های پیش روی الگوی اسلامی ایرانی پیشرفت است که باید ترمیم آن مورد توجه قرار گیرد. این استاد دانشگاه با اعلام اینکه حدود ۲۷ چالش اجتماعی برای الگوی اسلامی ایرانی پیشرفت پیش بینی شده است، عنوان کرد: برای تحقق اهداف الگو باید به چالش ها پاسخ داده شود. از این رو نیازمند اصلاحات جدی در برخی بخش ها هستیم که پیش از اجرایی شدن الگو باید صورت گیرد. افزایش امید، اعتماد عمومی و همبستگی اجتماعی از جمله پیشنهادهای پناهی برای اجرای اهداف الگو بود. وی در این باره گفت: مردم باید به این باور برسند که الگو حرکت تازه ای به سوی پیشرفت است که امکان تحقق آن نیز بالا است. به گفته پناهی، نگرش مثبت به الگو و نتایج آن نخست باید در میان نخبگان سیاسی، سپس نخبگان دانشگاهی و بعد مردم ایجاد شود تا باور کنند که باید راه پیشرفت و توسعه را تغییر دهیم. این استاد دانشگاه با تاکید بر ایجاد امید به پیشرفت و توسعه کشور ادامه داد: تحقق الگو نیاز به اعتماد ملی دارد که به سادگی به دست نمی آید. بازگرداندن نگرش افکار عمومی و نخبگان ساده نیست بلکه باید با اصلاحات موفق به مردم، تغییرات و نتایج را نشان داد و اعتماد اجتماعی و مردمی را جلب کرد.

گروه دانشگاه- ۹۷/۰۸/۱۰- کد: ۸۳۰۸۵۰۹۳

هویت ملی مشخص

چالش تردید هویت

عضو هیأت علمی دانشگاه تربیت مدرس گفت: پس از پیروزی انقلاب، چالش تردید هویت ملی سبب طرح الگوی اسلامی ایرانی پیشرفت در کشور شد. محمدرضا حافظ نیا در همایش ملی «توسعه روستایی ایران با تاکید بر الگوی اسلامی ایرانی پیشرفت» اظهار کرد: بنیان فلسفی الگوی اسلامی ایرانی پیشرفت را هویت ملی تشکیل می‌دهد. عنوان هویت ملی به نیاز اولیه و بنیادین انسانی اشاره دارد و در حقیقت یک نیاز طبیعی، غریزی و روان شناختی است. وی در این برنامه که در دانشکده علوم انسانی دانشگاه تربیت مدرس برگزار شد، افزود: جامعه ایران نیز به لحاظ تاریخی و جغرافیای سیاسی دارای هویت ملی مشخص است که پس از انقلاب دچار چالش و تردید شد. حافظ نیا تصریح کرد: پس از انقلاب اسلامی مردم در خصوص پاسداشت ارزش های ایرانی و یا اسلامی دچار تردید شدند و این تردید نه تنها در میان مردم که در سیاست حکومت نیز نمود پیدا کرد. عضو هیأت علمی دانشگاه تربیت مدرس ادامه داد: مردم در طول تاریخ همواره ارزش های تاریخی خود را بازیافت کرده و در نتیجه برای حفظ هویت اسلامی محض در تردید قرار می گیرند. چنان چه در خصوص حفظ هویت ایرانی محض نیز چنین احساسی دارند. وی تاکید کرد: جامعه باید بتواند ارزش های دو رکن ایرانی اسلامی را در کنار یکدیگر قرار دهد و یک الگوی جامع ارزشی که مبنای پویش، پایش و پایداری باشد، پدید آورد. این استاد دانشگاه با بیان این مطلب که اظهار نظر در جامعه ایران هزینه بر است، خاطرنشان کرد: دولت و حاکمیت برای تبیین این الگو باید افکار و اندیشه نخبگان و متخصصان علمی جامعه را درنظر بگیرد و زمینه را جهت مشارکت آن ها نیز فراهم کند.

گروه علمی- ۹۷/۱۲/۰۸- کد: ۸۳۲۲۴۷۱۸

هدف‌گذاری

هماهنگی دستگاه ها

معاون محیط زیست انسانی سازمان حفاظت محیط زیست با اشاره به اینکه براساس الگوی ایرانی اسلامی پیشرفت لازم است سلامت محیط زیست در کشور تا سال ۱۴۴۴ فراهم شده باشد، گفت: با همکاری و هماهنگی بین دستگاه ها این هدف محقق می شود. ایران کشوری با پتانسیل بسیار قوی در زمینه نیروی انسانی، منابع طبیعی، معادن و تنوع آب و هوایی است از این رو زمینه تبدیل شدن به کشوری قطب در منطقه و حتی جهان را دارد، بر این اساس هفت سال قبل مرکز الگوی پایه اسلامی ایرانی پیشرفت با حکم رهبر

اسکن کنید

طرح‌های در دست اجرای دولت در استان خوزستان

معظم انقلاب تاسیس شد. با ایجاد این مرکز تلاش شد سندی برای رسیدن ایران به این رتبه تهیه شود که اردیبهشت ماه سالجاری سند الگوی پایه اسلامی - ایرانی پیشرفت به رهبر انقلاب ارائه شد. این سند حاصل هفت سال تلاش این مرکز است و بر اساس آن، ایران در ۵۰ سال آینده جزو ۷کشور برتر دنیا می شود. یکی از اهداف مهم این الگو درگیر کردن متفکران و اندیشه ورزان کشور در مسایل کلان کشور است که یکی از مسائل مطرح شده موضوع محیط زیست و منابع طبیعی است. در واقع بر اساس این سند یا نقشه راه توسعه و اُفق مطلوب جامعه اسلامی ایران، باید تا سال ۱۴۴۴ سلامت محیط زیست و پایداری منابع طبیعی، آب، انرژی و امنیت غذایی با حداقل نابرابری فضایی در کشور فراهم شده باشد که رسیدن به آن به گفته مسعود تجریشی معاون محیط زیست انسانی سازمان حفاظت محیط زیست، نیازمند همکاری و هماهنگی بین دستگاه ها است. تجریشی گفت: سند الگوی ایرانی اسلامی پیشرفت به مباحث کلان کشور می پردازد که محیط زیست یکی از آنها است و همانطور که مقام معظم رهبری هم اشاره کردند حفظ محیط زیست اهمیت زیادی دارد. وی تاکید کرد: برای اجرای این سند باید بتوانیم در دو لایه کار را پیش ببریم؛ یکی لایه هایی است که به وظایف سازمان ها و دستگاه ها بر می گردد و لایه دوم هم افزایی بین این دستگاه ها برای اجرای وظایف ها آنها است که این بخش از اهمیت بسیار زیادی برخودار است. تجریشی افزود: به عنوان مثال وقتی درباره تالاب ها صحبت می کنیم کارکردهای مختلفی از جمله مامن پرندگان، محل رشد گیاهان، منبع ارتزاق اهالی بومی اطراف آن، ذخیره آبهای زیر زمینی و یا تلطیف هوا از این حوضه های آبی به ذهن می رسد، بنابراین حفاظت از آنها نیازمند قرار گرفتن تمام این کارکردها کنار هم است تا در نهایت با نابود شدن به منبع گرد و غبار تبدیل نشود. تجریشی تاکید کرد: بر این اساس موضوعی که حتما باید در دو سال آینده به آن پرداخته شود، تعیین یک سری هدفگذاری است که در آن مشخص می‌شود مثلا تا ۲۰ سال آینده باید چه تعداد تالاب احیا شود و برای رسیدن به آن چه اقداماتی را باید در بالادست انجام داد که

گام دوم انقلاب

ادامه راه امام

وزیر پیشین امور خارجه با بیان اینکه بیانیه گام دوم انقلاب ادامه راه امام است، اظهار کرد: در بیانیه گام دوم انقلاب همان ملاحظاتی وجود دارد که در سیاست های حضرت امام (ره) نیز شاهد بودیم و از لحاظ محتوایی هم درس‌هایی به ما می‌دهد.

"منوچهر متکی" در نشست "زاگرس نشینان و گام دوم انقلاب" که در مسجد بقیه الله اعظم برگزار شد با اشاره به اینکه انتخاب دو عنوان زاگرس نشینان و بیانیه گام دوم انقلاب برای این نشست حرکت هوشمندانه‌ای است، اظهار کرد: مقام معظم رهبری در توصیف زاگرنشینان و لرتباران فرمودند، مردم این خطه صادق، وفادار و شجاع هستند.

وی افزود: قومیت هایی که شهادت خود را نه در کلام که با خون های پاکشان گواهی کردند به طوری که سردار شهید سلیمانی در جایی گفت، افتخار می کنم از تبار لر هستم. متکی گفت: در جنگ ۳۳ روزه به لبنان سفر کردم، باید با نخست وزیر لبنان ملاقات می کردم، با سیدحسن نصرالله و شهید سلیمانی تماس گرفتم، بعد از این گفت و گو به دفتر ایهود المرت رفتم، به من گفت اسرائیلی ها تا کنون هر وقت اراده کرده اند به لبنان تجاوز کرده اند و پیش از این هم تا بیروت هم آمدند.

گروه سیاسی- ۹۸/۱۱/۰۲- کد: ۸۳۶۴۴۷۶۹

گفتمان عمومی و برنامه‌ریزی

رئیس شورای سیاست گذاری ائمه جمعه کشور تاکید کرد: بیانیه گام دوم انقلاب اسلامی یک سند و منشور فقه سیاسی شیعه در عصر حاضر محسوب می‌شود بنابراین باید تبدیل به گفتمان عمومی و برنامه ریزی شود. حجت‌الاسلام و المسلمین محمد جواد حاج علی اکبری در همایش علمی بیانیه گام دوم که در سالن همایش‌های کوثر عقدتی سیاسی ارتش برگزار شد، گفت: اقدام ارتش در به اشتراک گذاشتن مباحث مربوط به بیانیه گام دوم یک اقدام بسیار دقیق و درست است چرا که بیانیه باید مثل باران ملایم و حیات بخش دائم بر ذهنیت جامعه ببارد. وی افزود: صحبت از بیانیه گام دوم یک کار شکلی و مقطعی نیست بلکه عمیق و راهبردی بوده و نگاهی که بر فضای عمومی این بیانیه نورانی حاکم است سخن از تغییر مسیر تاریخ دارد و کاملا ما را در چنین محیطی قرار می‌دهد.

حاج علی اکبری ادامه داد: باید به این بیانیه در تراز خودش نگاه کنیم اگر چه به لحاظ ظاهری بسیار روان و روایی دارد اما نکته های عمیق فراوانی دارد که نیازمند نگاهی عالمانه و اجتهادی است.

گروه سیاسی- ۹۸/۰۷/۲۲- کد: ۸۳۵۱۶۶۴۰

بیانیه نیازمند نگاه منظومه ای

معاون علوم انسانی و هنر دانشگاه آزاد اسلامی، بیانیه گام دوم انقلاب اسلامی را نیازمند نگاه کلی نگری و منظومه‌ای به منظور پیاده سازی نوآوری به شکل سیستماتیک در بخش های مختلف جامعه دانست.

حجت‌الاسلام عبدالحسین خسروپناه در نشست تخصصی بررسی وجوه و مفاهیم نوآورانه بیانیه گام دوم انقلاب اسلامی در سخنانی افزود: این بیانیه به لحاظ سیستمی یک بیانیه نومبتنی بر نظریه انقلاب اسلامی با مولفه های خودسازی، جامعه‌پردازی و تمدن‌سازی است.

وی در این نشست که با حضور جمعی از اساتید و صاحبنظران در محل سالن جلسات دفتر حفظ و نشر حضرت آیت‌الله‌العظمی خامنه‌ای همراه بود، اظهار کرد: رکن دیگر بیانیه گام دوم انقلاب اسلامی بیانگر آن است که این نظریه نظام انقلابی یک نظام انتزاعی محض نیست که تنها در کتب اجتماعی قرار گیرد، اگرچه حتماً باید وارد کتب درسی شود، بلکه نشان می دهد این نظریه عینیت خارجی پیدا کرده است و این بیانیه یک توصیف واقع بینانه از مجموعه انقلاب اسلامی است.

استاد حوزه علمیه ادامه داد: این منظومه، حتی در کتاب منظومه فکری رهبر انقلاب اسلامی که توسط جمعی از نویسندگان تالیف شده نیز وجود ندارد.

گروه دانشگاه و آموزش- ۹۸/۱۱/۱۴- کد: ۸۳۶۵۹۳۷۵

تجلی بیانیه گام دوم انقلاب در دهه فجر

دهه فجر سال جاری فرصتی برای تجلی بیانیه گام دوم انقلاب است و از این رو اهمیت راهپیمایی ۲۲ بهمن چند برابر می‌شود.

امام جمعه قشم در نخستین نشست ستاد دهه فجر ۱۳۹۸ قشم با بیان این مطلب افزود: تقویت روحیه نشاط و امید در جامعه از طریق ارایه‌ی عملکرد و بیان خدمات نظام اسلامی از مهمترین وظایف مسوولان در ایام دهه فجر است. فرماندار قشم نیز در این نشست گفت: استقلال و آزادی ملت در سایه جمهوری اسلامی بزرگترین دستاورد انقلاب است.

علیرضا نصری افزود: برپایی جشن‌های دهه‌ی فجر با استفاده از نوآوری و ایده‌های خلاقانه، فجر ۹۸ را متفاوت تر خواهد کرد.

وی ادامه داد: اهمیت ویژه دهه فجر امسال به دلیل تقارن با شهادت سردار سلیمانی و انتخابات مجلس شورای اسلامی است.

ایرنا استان‌ها- ۹۸/۱۰/۲۸- کد: ۸۳۶۳۸۷۸۴

جز با همکاری و هماهنگی بین دستگاهی میسر نخواهد شد.

گروه علمی- ۹۷/۰۸/۱۳- کد: ۸۳۰۸۷۹۷۶

چراغی برای آینده

تلفیقی از مبانی علمی و واقعیت ها

شماری از فعالان و ایده پردازان فرهنگی درمیزگردی با عنوان «الگوی اسلامی ایرانی پیشرفت نقاط ضعف و قدرت» بیان کردند: این الگو دارای ویژگی های بسیار مطلوبی است که با رفع برخی کاستی ها، می تواند چراغ راه حرکت بسوی آینده درخشان برای نظام اسلامی و ملت ایران باشد. الگوی اسلامی ایرانی پیشرفت قرار است، طی ۵۰ سال آینده، نقشه راه کشور در عرصه های مختلف باشد، بنابراین بررسی ابعاد مختلف آن از نظر علمی و کارشناسی، موجب بهره مندی بهتر از گزاره های این الگوی ماندگار خواهد شد. در همین راستا، برخی فعالان و کارشناسان فرهنگی، در میزگردی ماهیت و مولفه‌های مورد توجه در الگوی اسلامی ایرانی پیشرفت را مورد بررسی قرار دادند تا با شناخت نقاط قوت و کاستی های این الگو، راهکارهای تقویت آن را ارائه دهند، چرا که قرار است این سند چراغ راهی برای مسیر حرکت کشور به سمت آینده ای مطلوب و شایسته برای ملت ایران باشد. یکی از مدرسان دانشگاه و فعالان فرهنگی استان قم در این میزگرد گفت: الگوی اسلامی ایرانی پیشرفت، تلفیقی از مبانی علمی و واقعیت های جامعه از منظر شرایط موجود و وضعیت مطلوب است که برای پویایی هرچه بیشتر آن از خرد جمعی و اقشار مختلف مردم کمک خواسته شده است.

ایرنا قم- ۹۷/۰۸/۳۰- کد: ۸۳۱۰۷۴۳۴

۴۰ سال با رسانه ها

رسانه و فرهنگ عمومی

نخستین نشست از سلسله نشست های ۴۰ سال با رسانه ها با موضوع «رسانه و فرهنگ عمومی» با حضور کارشناسان این حوزه در محل فرهنگسرای رسانه و شبکه های اجتماعی پایتخت برگزار شد. این نشست با حضور سید محمد حسینی وزیر پیشین فرهنگ و ارشاد اسلامی، محمد جواد حق شناس رئیس کمیسیون فرهنگی و اجتماعی شورای اسلامی شهر تهران، محمد خدادی مدیرعامل سابق خبرگزاری جمهوری اسلامی(ایرنا) و احمد بخارایی عضو هیات علمی دانشگاه پیام نور برگزار شد. مدیرعامل سابق خبرگزاری جمهوری اسلامی(ایرنا) در این نشست گفت: دوران رسانه های سنتی و رسمی به پایان رسیده است و متاسفانه رسانه های کشور مهارت تولید اطلاعات را ندارند. خدادی افزود: فضای تکنولوژی رسانه به جایی رسیده که هر فرد با کمک تلفن همراه خود و دسترسی به شبکه های اجتماعی صاحب رسانه شده و این مرحله پایان دوران انحصار رسانه ای است؛ ما باید پایان دوران رسانه های سنتی، دولتی و رسمی را اعلام کنیم و آنها به مفهوم رسانه باید کاربری دیگری ایفا کنند. وی با بیان اینکه امروز در محتوای رسانه گرفتار شده‌ایم افزود: در ایران عادت کرده ایم به جای تبیین به تبلیغ بپردازیم و به جای شریک به دنبال هوادار و پیرو باشیم؛ مهارت تولید اطلاعات نداریم و کارکرد رسانه ای ما، امروز دچار چالش اساسی و موضوعی است. مدیرعامل سابق خبرگزاری جمهوری اسلامی(ایرنا) با بیان اینکه رسانه بستر فرهنگ و محل تضارب آرا است اظهارداشت: رسانه منعکس کننده مناسبات و کنش های مردم و تولیدکننده ارتباطات است و اگر ارتباط را از جامعه بگیریم، جامعه ساکن خواهد شد. وی در بخش دیگری از سخنان خود با بیان اینکه ماهیت مردم ما فرهنگی است و تک تک آنان کنشگر فرهنگی هستند افزود: ماهیت انقلاب اسلامی ریشه در خواست های مردمی دارد، رژیم سابق بنای تغییر فرهنگ مردم داشت و به تقابل با فرهنگ مردم برآمد و طبیعتا با واکنش روبه رو شد. خدادی وقوع انقلاب اسلامی را نتیجه کنشگری مردم دانست که با سلیقه ها و خواسته های مختلف به رهبری امام خمینی(ره) حضور پیدا و ۲ نهاد ایرانی و اسلامی بودن را نهادینه کردند. مدیرعامل سابق خبرگزاری ایرنا گفت: بین آنچه بودیم و آنچه که شدیم خیلی اختلاف وجود دارد اما بین آنچه شدیم و آنچه باید بشویم خیلی فاصله است و باید بپذیریم که در بخش هایی رشد خیلی خوبی داشته ایم و در بخش هایی اینطور نبوده، به عنوان مثال تاکنون نتوانستیم در موضوع موسیقی موضع خود را مشخص کنیم.

گروه فرهنگی- ۹۷/۰۸/۳۰- کد: ۸۳۱۰۷۵۹۴

از نگاه غیرایرانی‌ها

معجزه بزرگ قرن بیستم

«ابوالفضل محمد بن هنده» استاد دانشگاه الجزایری که پیش از انقلاب در پاریس به دیدار امام خمینی (ره) رفته بود و با ایشان ملاقات داشتند، گفت، پیروزی انقلاب اسلامی در ایران «معجزه بزرگ در قرن بیستم» بود. محمد بن هنده استاد حقوق و روابط بین الملل و رئیس انجمن دانشگاه های عربی - فرانسوی از جمله الجزایری هایی است که زمان انقلاب اسلامی ایران در پاریس بوده و چند بار هم به دیدار امام خمینی (ره) رفته و در روزهای منتهی به پیروی انقلاب اسلامی، کمک هایی به دانشجویان ایرانی که مغضوب رژیم شاه شده و تحت تعقیب ساواک بودند، کرد. بن هنده ایران را سرزمین فرهنگ و تمدن می داند و اعتقاد دارد، ایرانی ها با تکیه بر این فرهنگ غنی، در عرصه های مختلف در جهان زبانزد هستند. وی در دیداری مفصل به سوالات ایرنا در خصوص چگونگی آشنایی با ایران و ایرانی ها و انقلاب اسلامی و همچنین دیدار با بنیانگذار انقلاب اسلامی پاسخ داد. وی در مورد این آشنایی گفت: اواخر دهه شصت (میلادی) که در الجزایر دانشجو بودم، یک استاد ایرانی که نام او را فراموش کرده ام ، در دانشگاه الجزایر زبان فارسی تدریس می کرد، در دانشگاه و از طریق دوستانی با او آشنا شدم. البته الجزایری ها علاقه زیادی به ایران داشتند، زیرا آن را کشور فرهنگ و تمدن می دانند. استاد حقوق دانشگاه الجزیره افزود: پس از گذراندن دوران لیسانس یعنی اوایل دهه هفتاد میلادی، از طرف دولت الجزایر به فرانسه رفتم تا تحصیلاتم را در رشته حقوق ادامه دهم . وقتی به پاریس رسیدم، مستقیما به انجمن دانشجویان مسلمان در دانشگاه های فرانسه پیوستم.یک انجمن بود که همه دانشجویان مسلمان از همه کشورهای جهان عضو آن بودند. از ایران، ترکیه ،سوریه، مصر، مالزی و همه کشورهای اسلامی. استاد «حمیدالله معروف» رئیس افتخاری این انجمن بود و به سوالات دانشجویان که شش نفر از آنها ایرانی بود، پاسخ می داد. وی در ارتباط با چگونگی آشنایی با انقلاب اسلامی گفت: وقتی برای ادامه تحصیل به پاریس رفتم، دانشجویان ایرانی با مشکل مواجه شده بودند، زیرا رژیم شاه به

مراسم تشییع پیکر شهید قاسم سلیمانی فرمانده شهید سپاه قدس در مشهد

دلیل فعالیت انقلابی آنان، بورسیه آن ها را قطع و از خوابگاه های دانشگاهی بیرون کرده بودند. وی افزود: از سوی دیگر «ساواک» هم دانشجویان را همه جا تحت تعقیب قرار می داد. دانشجویان ایرانی دچار محدودیت و مشکلات زیادی شده بودند، ما با هم از طریق انجمن دانشجویان مسلمان در ارتباط بودیم . در پاریس اقدام به سازماندهی جدید انجمن دانشجویان مسلمان کردیم و یکشنبه ها جلساتی داشتیم و ایرانی ها نیز با ما به محل برگزاری نشست ها می آمدند. پس از مدتی دانشجویان ایرانی درخواست کردند، محل کوچکی که دانشگاه برای فعالیت در اختیار ما قرار داده بود، روزهای شنبه اختصاصا در اختیار آن ها قرار داده شود. بن هنده افزود: چون آن ها در آن جلسه به فارسی سخن می گفتند و در مورد مسائل خاص ایران بود، مسئولان انجمن با درخواست تحویل کلید در روزهای شنبه مخالفت کردند، چون ما نمی توانستیم نشست‌هایی برای هر یک از دانشجویان خارجی داشته باشیم، آن روز ایرانی ها این درخواست را داشتند فردا الجزایری ها و بعد مالزیایی‌ها، پس این امکان نداشت. وی اضافه کرد: پس از مدتی من به عنوان مسئول امور فرهنگی انجمن دانشجویان مسلمان انتخاب شدم ، فعالیت این انجمن همچنان در روز یکشنبه متمرکز بود، البته بعدها طی هفته نیز فعالیت هایی در دانشگاه داشتیم .

گروه اخبار خارجی- ۹۷/۱۰/۳۰- کد: ۸۳۱۷۷۲۶۳

شهدای مقاومت

تشییع پیکر مطهر شهید حاج قاسم سلیمانی

مردم منتظر در میدان آزادی که با حضور پرشور خود صحنه هایی غیرقابل توصیفی را از خود بجای گذاشتند دقایقی پیش پیکر مطهر شهدای مقاومت را در آغوش گرفتند.

خیابان آزادی امروز حال و هوایی دیگر داشت و مردم تهران با هر گرایش و حزبی اشک ریزان خود را به محل برگزاری مراسم تشییع سردار دلها و همراهانش رسانده بودند تا با این شخصیت برجسته و خادم ملت وداع کنند.یکی تصویر سردار شهید قاسم سلیمانی در دست داشت و دیگری کفن پوش در حالی که بشدت اندوهناک بود از انتقام سخت سخن می گفت و دیگری با گل و گلاب به استقبال سردار دلها آمده بود.پدر خانواده ای که ۳ نفر پسر نوجوان و نونهال خود را با لباس رزم به مراسم آورده بود به خبرنگار ایرنا گفت: این ۳ فرزندم را تقدیم میکنم به روح قاسم سلیمانی و اینها ادامه دهنده این سردار رشید اسلام خواهند بود.وی که خود را خادم ملت معرفی کرد افزود: سردار سلیمانی فرزند ایران اسلامی بود به همین منظور کل ایران عزادار شدند.

استان‌ها- ۹۸/۱۰/۱۶- کد: ۸۳۶۲۳۴۱۳

دستاوردهای آموزشی

افزایش نرخ باسوادی

افزایش چشمگیر نرخ باسوادی از ۴۷,۵ درصد سال ۱۳۵۵ به ۸۷,۶ درصد در سال ۱۳۹۵ و ایجاد فرصت‌های برابر آموزشی برای زنان و مردان از جمله دستاوردهای سازمان نهضت سوادآموزی وزارت آموزش و پرورش در چهل سالگی انقلاب اسلامی است. یک سال پس از پیروزی انقلاب اسلامی به فرمان امام خمینی (ره) و در دی‌ماه ۱۳۵۸ سازمان نهضت سوادآموزی تاسیس و تاکنون به حیات خود ادامه داده است و در عرصه محرومیت‌زدایی در چارچوب سیاست‌های نظام جمهوری اسلامی بسیار فعال و موثر ظاهر شده است. کاهش قدر مطلق بی‌سوادان از ۱۴,۲ میلیون نفر در سال ۱۳۵۵ به ۸,۸ میلیون نفر در سال ۱۳۹۵ در گروه سنی ۶ ساله و بالاتر و به ۲,۷ میلیون نفر در گروه سنی ۴۹-۱۰ ساله، افزایش درصد باسوادی از ۴۷,۵ درصد در سال ۱۳۵۵ به ۸۷,۶ درصد در سال ۱۳۹۵ در گروه سنی ۶ ساله و بالاتر و به ۹۴,۷ درصد در گروه سنی ۴۹-۱۰ ساله از دستاوردهای سازمان نهضت سوادآموزی در چهار دهه اخیر است.

گروه علمی- ۹۷/۱۱/۰۹- کد: ۸۳۱۸۸۳۸۴

تاثیر بر منطقه

انقلاب اسلامی و صلح جهانی

سفیر پیشین جمهوری خلق چین در ایران و لبنان اظهار داشت: انقلاب اسلامی ایران در چهلمین سالگرد پیروزی خود، با اقتدار مسیر رشد، توسعه و بالندگی را طی می کند و کمک زیادی هم به صلح و رفاه جهانی کرده است. ‹لیو جین تانگ› تاکید کرد: جمهوری اسلامی ایران یکی از موفق ترین نمونه های یک حرکت مردمی در جهان محسوب می شود و الگویی نادر و قابل قبول از جنبش های بزرگ یک ملت در دنیا به حساب می آید. وی با تبریک چهلمین سالگرد پیروزی انقلاب اسلامی افزود: انقلاب اسلامی ایران تاثیرات شگرفی بر منطقه و کل جهان داشته و توانسته است در ایران نیز از استقلال و حق حاکمیت کشور حراست کند. دیپلمات بلند پایه چینی تصریح کرد امروز مردم ایران حاکم بر سرنوشت خود هستند و قدرت های بزرگ و زورگو قادر به قلدری در برابر این کشور نیستند. ‹لیو› ادامه داد: حق حاکمیت و استقلال در ایران به رسمیت شناخته شده و محترم است ایران می تواند بر امور خود مدیریت کند و هرگز در برابر زورگویی تسلیم نخواهد شد. مقام سابق وزارت

رئیس‌جمهور و دولت

تصویر نمایی از حضور و سخنرانی حجت الاسلام حسن روحانی رئیس جمهوری اسلامی ایران را در هفتاد و سومین نشست مجمع عمومی سازمان ملل نشان می دهد.
اداره تولید عکس - ۹۸/۰۷/۰۳ - کد: ۸۳۴۹۱۳۳۸

دو سال گذشته سال‌های پرمشغوله‌ای برای ریاست‌جمهوری بود. خروج آمریکا از برجام و فشارهای اقتصادی بین‌المللی برای انزوای ایران باعث شد دولت و ریاست‌جمهوری به‌طور مضاعف سعی کنند برای خروج از انزوای بین‌المللی ایران و یک‌جانبه‌گرایی غرب تدابیری بیندیشند. ریاست‌جمهوری در داخل ایران نیز طی دو سال گذشته سفرهای استانی فراوانی به مناطق مختلف ایران داشتند که در قالب اینفوگرافیک در ادامه پوشش داده شده است. توسعه تاسیسات زیربنایی، اقدام برای رونق اقتصادی در داخل کشور و مدیریت سوانح طبیعی متعددی همچون سیل و زلزله در کشور ازجمله تلاش‌های دولت و شخص ریاست‌جمهوری برای حفظ ثبات سیاسی و اقتصادی در داخل کشور بوده است. ایرنا تلاش کرده است طی دو سال گذشته، اقدامات ریاست‌جمهوری را به‌طور گسترده پوشش دهد و تلاش کند در مقام خبرگزاری رسمی ایران منعکس‌کننده اقدامات و تلاش‌های شبانه‌روزی شخص ریاست‌جمهوری و دولت باشد.

مجمع عمومی سازمان ملل

آموزه‌های سفر هیات ایرانی به نیویورک

عدم پایبندی اروپا به توافقات و تعهدات، نه تنها ایران را از مذاکرهٔ مجدد با آنها مایوس می کند، بلکه کشورهای دیگر را نیز هوشیار می کند که توافق با آنها آینده‌ای نخواهد داشت.

پیش از سفر دکتر روحانی رئیس جمهوری کشورمان به نیویورک گمانه زنی های فراوانی چه در داخل و چه خارج از کشور در خصوص ملاقات او با ترامپ رئیس جمهوری آمریکا صورت گرفت. عده ای مشوق انجام دیدار و مذاکره بوده و عده ای دیگر در عین مخالفت، نگران انجام آن بودند. این در حالی بود که مطابق با فرمایش رهبر معظم انقلاب این دیدار در هیچ سطحی نباید صورت می گرفت، مگر اینکه خواسته ایران مبنی بر بازگشت ترامپ به برجام و پایان دادن به جنگ یا تروریسم اقتصادی علیه کشورمان عملی می شد. رئیس جمهوری و رئیس سیاست خارجی کشور که پایبندی کاملی نسبت به فرمایشات رهبر معظم دارند، بارها اعلام کرده بودند که بدون رفع کامل تحریم ها، ملاقات و مذاکره ای صورت نخواهد گرفت. با این وجود، مقامات کشورهای خارجی به ویژه سه کشور اروپایی عضو برجام بدون توجه به واقعیات صحنه، تمامی تلاش خود را برای انجام این ملاقات و مذاکره به کار گرفتند و برخی محافل داخلی که عادت به خنجر زدن از پشت دارند، به بهانهٔ اینکه رئیس دولت یا رئیس سیاست خارجی کشور درصدد ملاقات هستند، همچون گذشته توهین ها و حملات را نثار آنها کردند. در هر حال با گذشت زمان بار دیگر مشخص شد که حرف اول و آخر را رهبر معظم انقلاب می زند و همانطور که در جریان توافقات و سپس امضای برجام، هماهنگی کاملی با ایشان صورت گرفت، در جریان سفر اخیر به نیویورک نیز مطابق با فرمایش ایشان، عمل شد و روسیاهی برای آنهایی ماند که کمترین پایبندی به اصول اخلاقی ندارند.

گروه سیاسی - ۹۸/۰۷/۰۷ - کد: ۸۳۴۹۵۲۴۴

حضور رییس‌جمهور در سازمان ملل

محورهای سخنان دکتر روحانی

ایران دیدبانی هوشیار برای جهانی عاری از خشونت است؛ واقعیات تاریخی درباره ایران را بپذیرید؛ از تحریم دست بردارید و به تکفیر پایان دهید؛ جهان،

دوســـتی بهتر از ایران نخواهد داشت؛ این سخنان، بخشی از مهمترین محورهای ســـخنرانی رییس جمهوری کشورمان در ســـازمان ملل متحد است. به، دکتر حســـن روحانی در نشست سالانه مجمع عمومی سازمان ملل متحد گفت که ایران، نگاهی صلح‌طلبانه به مسایل سیاسی و بین‌المللی داشته و بنای جنگ با هیچ کشوری را نداشته و ندارد؛ ایران نیازی به امپراتوری ندارد؛ ایران نه بر اساس سیاست، که در فرهنگ و تمدن، خود یک امپراتوری اســـت. محورهای مهم ســـخنرانی رییس جمهوری بدین شرح اســـت: امروز جهان از خودسری و بی‌توجهی برخی دولت‌ها به ارزش‌هـــا و نهادهای بین‌المللی در رنج است، پیام حضور ما در اینجا، ایجاد منافع و امنیت جهان با کمترین هزینه؛ در سایه هماهنگی و همکاری کشـــورها امکان‌پذیر است، امروز شاهد حاکمانی با تقویت ناسیونالیزم افراطی، نژادپرستی و بیگانه‌ستیزی هستیم؛ دولت‌های اقتدارگرا دشمنان صلح و پدران جنگ هســـتند؛ دولت ایالات متحده آمریکا عزم آن دارد که کلیـــه نهادهای بین‌المللی را بی‌خاصیت ســـازد؛ این دولت برخـــلاف قواعد و حقوق بین‌الملل، از یـــک توافق چندجانبه مصوب شورای امنیت خارج شده و جمهوری اسلامی ایران را به گفت وگـــوی دوجانبه می‌خوانـــد؛ دولتی که هنوز به دولت بودن خود آگاه نیست؛ دولتی که به مشورت نخبگان، بها نمی‌دهد؛ از ایران می‌خواهد با او گفت‌وگو کند.

گروه سیاسی- ۹۷/۰۷/۰۳- کد: ۸۳۰۴۴۳۵۴

دیدار با نخبگان

فرصت‌سوزی آمریکا

رئیس جمهوری اسلامی ایران در دیدار با نخبگان و صاحب نظران سیاست خارجی آمریکا، گفـــت: خروج آمریکا از برجام فرصت‌سوزی بزرگ در تاریخ روابط دو کشـــور است. حجت‌الاسلام و المسلمین دکتر حسن روحانی در دیدار نخبگان و صاحبنظران سیاست خارجی آمریکا با بیان اینکه دولت تدبیر و امید در ســـال ۲۰۱۳ هنگام تشکیل دولت، تعامل ســـازنده با جهان را به عنوان سیاست خارجی خود اعلام کرد و بر همان مبنا تاکنون عمل کرده است، گفت: البته این تعامل نسبت به کشورهایی که سابقه بی‌اعتمادی با آنها مربوط به سال‌های طولانی بود، ســـخت‌تر و پیچیده‌تر بود. رئیس جمهوری افزود: در رابطه با آمریکا در همان ماه‌های اولیه ریاســـت جمهوری، با وجود مسائل و مشکلات گسترده میان دو کشور تصمیم گرفتیم که برای اولین بار در ذیل موضوع هسته‌ای، وزرای خارجه دو کشور با یکدیگر دیدار کنند. دکتر روحانی افـــزود: اعتماد در عرصه مســـائل بین‌المللی همواره موضوعی نسبی است و هیچگاه نمی‌توان به اعتماد صددرصدی دست یافت اما می‌توانیم با اعتماد نسبی بین دو کشور دیالوگ برقرار کنیم.

گروه اخبار خارجی- ۹۷/۰۷/۳- کد: ۸۳۰۴۴۱۴۴

تبیین مواضع

فرصتی برای دولت ها

مهر ماه هر سال، سران کشورهای جهان از فرصت اجلاس عالی رتبه مجمع عمومی سازمان ملل متحد استفاده می کنند تا درباره مسایل، مشکلات و بحران های جهانی و همچنین چگونگی اداره سازمان ملل دیدگاه ها و مواضع دولتشان را تبیین کنند. رئیس جمهور کشـــورمان در حالی سیزدهمین سخنران خواهد بود که انتظار می‌رود درباره موضوع سیاست های تهدید آمیز آمریکا و خروج این کشور از برجام که صلـــح و امنیت بین المللی را بـــه خطر انداخته اســـت، صحبت کند. رئیس جمهوری همچنین در این ســـفر ســـخنرانی دیگری نیز در اجلاس صلح؛ بزرگداشت نلسون ماندلا در صحن عمومی سازمان ملل خواهد داشت. در این میان، بسیاری از ناظران سیاسی و محافل دیپلماتیک، سخنرانی روحانی و دیدارهای جانبی وی را از منظر دیپلماسی ایران و همین طور حساسیت پرونده های مختلف منطقه خاورمیانه دارای اهمیت می دانند و می گویند که مقام های آمریکایی به این ســـخنان توجه ویژه ای خواهند داشت.

گروه اخبار خارجی - ۹۷/۰۷/۰۲- کد: ۸۳۰۴۲۰۹۸

بازتاب سفر روحانی

در کانون توجه رسانه‌های غربی

رسانه های تصویری همچون فرانس ۲۴، سی‌ان‌ان و بی‌بی‌سی سفر حجت الاسلام والمسلمین حسن روحانی رئیس جمهوری ایـــران به نیویورک جهت حضور در مجمع عمومی ســـازمان ملل متحد را در کانون توجه خبری خود قرار دادند. شبکه تلویزیونی فرانس ۲۴ با پخش خبر سفر رئیس جمهوری ایران به نیویـــورک گزارش داد: حســـن روحانی درحالی برای شرکت در مجمع عمومی سازمان ملل راهی نیویورک شـــد که تنش بین آمریکا و ایران از زمان بر ســـر کار آمدن دونالد ترامپ شدت گرفته است. فرانس ۲۴ ادامه داد: اکنون این تنش بر ســـر حادثه تروریستی اهواز و با متهم ساختن آمریکا در دست داشتن در آن شدت بیشتری یافته و روحانی پیش از عزیمت به آمریکا وعده تلافی این اقدام را داد. این رسانه تصویری فرانسوی اقدام به پخش بخش هایی از صحبت های رئیس جمهـــوری ایران درفرودگاه مهر آباد کرد که گفت: کاملا برای ما روشن است چه کسانی این اقدام را انجام دادند، چه گروهی هستند و به کجا وابسته هستند. پشـــتوانه همه کشورهای کوچک و مـــزدوری کـــه در منطقه مـــی بینیم، آمریکاست که آنها را تحریک می کنند وشرایط لازم را در اختیار شان می گذارند که این جنایت را مرتکب شوند. ســـی‌ان‌ان: ایران آمریکا و عربستان را مقصر حمله تروریستی اهواز دانست. شبکه تلویزیونی سی ان ان نیز ضمن پوشش خبری سفر رئیس جمهوری ایران به نیویورک تصاویری از سخنان وی در پاویون فرودگاه مهرآباد پخش کـــرد و گزارش داد: مقامات ایرانی آمریکا و عربستان ســـعودی را مقصر حمله (اقدام تروریستی) به رژه نظامی در اهواز می‌دانند. سی‌ان‌ان ادامه داد: حمله (اقدام تروریستی) به رژه نظامی اهواز در آستانه حضور رئیس‌جمهوری ایران در مجمع عمومی ســـازمان ملل متحد روی داد و رئیس جمهوری ایران گفت کـــه مزدوران خارجی تحت حمایت آمریکا مسئول این اقدام (تروریستی) هستند. وی با بیان این که اهواز همچنان ایستاده است، همان گونه که در هشـــت سال دفاع مقدس ایستاد، افزود: در روزهای اولیه جنگ گلوله توپ به خیابان‌های اهواز می‌خورد و شـــاهد بودم که مردم دلاور، این شهر را تخلیه نکردند.

گروه اخبار خارجی- ۹۷/۰۷/۰۲- کد: ۸۳۰۴۲۳۵۶

روحانی در بزرگداشت ماندلا

گفت و گو؛ درمان خشونت

رئیس جمهوری اسلامی ایران «گفتوگوی تمدن‌ها» و «جهان علیه خشونت و افراط گرایی» را در مسیر تقویت چند جانبه گرایی دانســـت و گفت: درمان نژادپرستی، بیگانه هراسی، خشونت و نفرت پراکنی را باید در گفت‌وگو، مدارا و مردم سالاری جست‌وجو کرد. حجت الاســـلام والمســـلمین حسن روحانی در نشست گرامیداشت نلســـون ماندلا که در محل سازمان ملل متحد برگزار شـــد، سخنرانی کرد که

سفر رییس جمهور به سمنان

متن آن به شرح زیر است: «بسم‌الله الرحمن الرحیم، ابتدا شهادت مظلومانه تعدادی از هموطنان عزیزمان در جنایت تروریست‌ها در اهواز را تسلیت می گویم و بر عزم قاطع دولت خود در مبارزه با تروریسم تاکید می کنم.آقای رئیس، اقدام مجمع عمومی سازمان ملل برای بزرگداشت یک صدمین سالگرد تولد نلسون ماندلا، در روزی که به پاسداشت صلح جهانی اختصاص یافته، شایسته تقدیر است. راه دراز و دشوار نلسون ماندلا به سوی آزادی، از تولد و رشد در قبیله ای کوچک تا پیوستن به جنبش ضد نژادپرستی که منجر به زندانی شدن وی برای سالهای طولانی شد و نهایتا کسب آزادی و احراز مقام ریاست جمهوری، در تاریخ معاصر کم‌نظیر است. ماندلا از دوستان نزدیک و وفادار جمهوری اسلامی ایران بود. بعد از سرنگونی رژیم آپارتاید و استقرار مردم‌سالاری در آفریقای جنوبی، روابط ایران و آفریقای جنوبی وارد مرحله جدیدی شد که هر روز در حال گسترش است. جمهوری اسلامی ایران نیز در دهه‌های اخیر ابتکارهایی نظیر «گفتگوی میان تمدن ها» و «جهان علیه خشونت و افراط گرایی» را در جهت تقویت چندجانبه‌گرایی و توسعه صلح و همکاری بین‌المللی در این مجمع محترم مطرح کرده است. ایران همچنان این مسیر را با جدیت دنبال می کند و دست همه رهبران صلح‌طلب و مداراجو را می‌فشارد. درمان نژادپرستی، بیگانه هراسی، خشونت و نفرت پراکنی را باید در گفتگو، مدارا و مردم سالاری جستجو نمود. این همان راهی است که ماندلا با شجاعت به دولتمردان واقعی نشان داده است. یاد و نام این مرد بزرگ برای همیشه در تاریخ زنده خواهد ماند. متشکرم»

گروه اخبار خارجی- ۹۷/۰۷/ - کد: ۸۳۰۴۲۹۴۴

سفر به خراسان رضوی

دیار سربداران در انتظار روحانی

گروه های مختلف مردمی دیار سربداران که از نخستین ساعت های صبح یکشنبه ۱۶ اردیبهشت با شور و حال خاصی به ورزشگاه شهید مطهری شهر سبزوار آمده‌اند، بی‌صبرانه منتظر دیدار و سخنرانی رئیس‌جمهوری هستند.اکنون محل اجتماع و استقبال شهروندان سبزواری از رئیس‌جمهوری مملو از جمعیتی است که خود را از جای جای این شهرستان به میعادگاه رسانده اند و با در دست داشتن تصاویری از مقام معظم رهبری و دکتر روحانی و همچنین سردادن شعارهایی همچون «دسته گل محمدی به شهر ما خوش آمدی» آماده حضور رئیس جمهور در میان خود هستند. مردم انقلابی سبزوار در ورزشگاه مطهری با حضور پرشور ده‌ها هزار نفری و در دست داشتن پرچم سه رنگ ایران به همراه بادکنک‌های رنگی، علاوه بر خلق صحنه‌هایی زیبا، بار دیگر دلبستگی شان را به نظام جمهوری اسلامی و حمایت از دولت تدبیر و امید به تصویر کشیده‌اند. حضور گسترده و با نظم طیف‌های مختلف مردم اعم از فرهنگیان، بازاریان، دانش‌آموزان و دانشجویان که با شعارهای «روحانی روحانی حمایتت می کنیم، درود بر روحانی» در خیابان‌های منتهی به ورزشگاه قدم برمی‌دارند نیز بسیار چشم نواز است و جلوه‌های ویژه‌ای از بهجت‌افزایی سفر هیات دولت را به سبزوار نشان می‌دهد.

ایرنا سبزوار- ۹۷/۰۲/۱۶- کد: ۸۲۹۰۶۲۶۹

سفر به آذربایجان شرقی

خواسته اصلی؛ بهبود معیشت

گروه‌های مردمی آذربایجان شرقی که برای پیشواز از رئیس‌جمهوری به ورزشگاه تختی تبریز آمده‌اند، بهبود زندگی و معیشت را اصلی‌ترین مطالبه خود از مسئولان نظام اعلام کردند.تحقق وعده‌های دور نخست سفرهای استانی هیات دولت به آذربایجان شرقی و ایجاد اشتغال از دیگر درخواست‌های مهم مردم این دیار از دکتر روحانی است. حاضران در ورزشگاه تختی تبریز که با حضور پرشور و دهها هزار نفری خود این محل را پر کرده و با به دست گرفتن پرچم سه رنگ کشورمان و پرچم‌ها و بادکنک‌های بنفش‌رنگ، صحنه‌های زیبایی از دلبستگی‌شان به نظام و حمایت‌شان از دولت تدبیر و امید را به تصویر کشیده‌اند، معتقدند که دولت همه تلاش خود را برای تحقق مطالبات آنها به کار می‌بندد. رضا خالقی یکی دیگر از حاضران ورزشگاه تختی، که از اهر برای استقبال از رئیس‌جمهوری به تبریز آمده است، گفت: بهبود معیشت و توسعه امور زیربنایی به ویژه در بخش راه از مطالبه های مردم اهر به شمار می رود. الهوردی مرادی، دیگر شهروند تبریزی نیز افزایش خدمات بهداشتی و درمانی را خواستار شد و گفت: طرح تحول نظام سلامت باید بیش از پیش توسعه یابد و خدمات دفترچه های سلامت افزایش یابد.

ایرنا تبریز- ۹۷/۰۲/۰۴- کد: ۸۲۸۹۵۷۲۴

سفر به سمنان

دیدار با دانشجویان سمنان

در آستانه فرارسیدن شصت و پنجمین سالروز شهادت سه دانشجوی معترض دانشگاه تهران به سفر معاون وقت رئیس جمهوری آمریکا به تهران در سال ۱۳۳۲ که در تقویم جمهوری اسلامی ایران به نام روز دانشجو ثبت شده است، دکتر حسن روحانی به دیدار دانشجویان دانشگاه علوم پزشکی سمنان رفت. در حیاط دانشگاه علوم پزشکی سمنان دانشجویان به صورت دسته های چند نفری کنار هم ایستاده اند و با یکدیگر زمزمه می کنند. برخی از دانشجویان که دستبند های سبز پارچه ای به

دستان خود بســته اند، آن را نماد انجمن اسلامی دانشگاه علوم پزشکی استان سمنان بیان می کنند. هوا هم کمی سرد است اما با این حال، دیدار با رییس جمهوری بهانه ای کافی برای حضور دانشجویان در این ظهر پاییزی است. وعده حضور دکتر روحانی در دانشگاه ساعت ۳ بعد از ظهر بود و از ساعت ها قبل دانشجویان پشت درب ورودی سالن حکیم جرجانی ایستاده اند. ساعت حدود ۱ ظهر بود و اما تنها برگزار کنندگان مراسم در سالن حکیم جرجانی دانشگاه حضور دارند و برای آخرین بار سیستم های صوتی و تصویری، سرود ملی و نماهنگ هایی که قرار است در این مراسم پخش شود را آزمایش می کنند. تعدادی از دانشجویان از ســاعت ها قبل خود را به دانشگاه رســانده اند و منتظر اجازه ورود از سوی ماموران برگزاری مراسم هستند. دانشــجویان پلاکاردها و دست نوشته هایی در دست دارند و منتظرند تا در دیدار با رئیس جمهوری آن ها را به نمایش بگذارند. پلاکاردها حاوی پیام ها و خواسته های دانشجویان از رئیس جمهوری است.

ایرنا سمنان- ۹۷/۰۹/۱۳- کد: ۸۳۱۲۳۰۷۲

سفر روحانی به آذربایجان شرقی

افتتاح خط آهن بعد از ۲۰ سال

در طول تاریخ جمهوری اسلامی،حســن روحانی تنها رییس جمهوری اســت که تاکنون پنج بار به استان آذربایجان‌شرقی سفر کرده است که هر کدام از این سفرها دســتاوردهای اقتصادی،اجتماعی و فرهنگی چشــمگیری برای مردمــان این خطه به ارمغان آورده اســت.به گزارش ایرنا، پنجمین سفر اســتانی رییس جمهوری به آذربایجان شرقی نیز همچون سفرهای قبلی پرخیر و برکت بود که افتتاح و کلنگ زنی ده‌ها طرح عمرانی، بهداشتی و درمانی و .. از جمله آنهاست.حجت الاسلام والمسلمین دکتر حسن روحانی در بدو ورود به تبریز در فرودگاه بین المللی شــهید مدنی، هدف اول و اصلی از سفر به آذربایجان‌شرقی را دیدار و گفت وگو با مردم مناطق زلزله‌زده شهرستان های میانه و سراب اعلام کرد.

افتتاح خط آهن بعد از ۲۰ ســال انتظار، مهم ترین برنامه ســفر روحانی به آذربایجان شــرقی از نظر افتتاح طرح های عمرانی بود.از زیبایی های افتتاح خط آهن میانه به بســتان آباد،اعزام کاروان مشهد مقدس و اهدای گل و بدرقه مسافران توسط ریاست جمهوری بود.

عملکرد ایرنا در بودجه

فرار مالیاتی زیر ذره‌بین دولت

معاون نظارت مالــی وزیر امور اقتصــادی و دارایی و خزانه‌دار کل کشور گفت: با فرار مالیاتی و مالیات معوق در بودجه سال ۹۹ برخورد جدی تری می‌شود.

رحمت‌الله اکرمی در دیدار با اســتاندار سمنان در دفتر استانداری، ابراز داشــت: برخی افراد از مواهب کشور اســتفاده می کنند ولی مالیاتی پرداخت نمی کنند که برخورد جدی با این افراد در دستور کار دولت است.

وی تاکید کرد: رویکرد دولت در لایحه بودجه سال آینده بودجه مستقل از درآمد نفتی است.

استان‌ها- ۹۸/۱۰/۰۳- کد: ۸۳۶۰۶۸۳۲

وابستگی به نفت کمتر از ۱۰ درصد

وابستگی منابع عمومی بودجه به نفت کمتر از ۱۰ درصد است که ۱۰۰ درصد آن برای پروژه‌های عمرانی استفاده می‌شــود.نوبخت اضافه کرد: تمام اعتبارات حاصل از فروش نفــت و ۴.۴ میلیارد دلار که از صــادرات گاز به دست می آید، برای اجرای پروژه‌های عمرانی استفاده خواهد شد. ضمن اینکه ۳۰ هزار میلیارد تومان از سایر منابع برای اجرای طرح‌های عمرانی پیش‌بینی شــده است.وی ادامه داد: سال آینده حدود ۴۷ هزار میلیارد تومان از اوراقی که در ســال پیش منتشر شده است، بازخرید می‌شود.

گروه سیاسی- ۹۸/۱۰/۰۲- کد: ۸۳۶۰۵۷۱۵

بخشی‌نگری در بودجه

عضو کمیسیون برنامه و بودجه مجلس شورای اسلامی بخشی‌نگری در بودجه و عدم تمرکز در نظام تصمیم‌گیری را از مشکلات پیش روی اقتصاد کشور عنوان کرد و افزود: امروز برای نجات کشور باید فکر بکنیم نه برای یک منطقه یا یک استان."محمد حسینی" با اشاره به اعتراضات پس از اصلاح قیمت سوخت در کشور گفت: وقتی بحرانی در حوزه اقتصادی کشــور ایجاد می شود و سطح معیشت مردم به نوعی کاهش پیدا می کند، برای جراحی اقتصاد و برون رفت از این بحران اولین کار اعتمادســازی بین ساختارهای سازمانی دستگاه‌های اجرایی و مردم است.

گروه سیاسی- ۹۸/۰۹/۲۹- کد: ۸۳۵۹۷۴۹۳

بودجه سال سخت

سیاست دولت برای مهار تورم

دولت در لایحه بودجه ۹۹ با در پیش گرفتن سیاست عدم تامین هزینه‌ها با پول پرقدرت و همچنین عدم افزایش قیمت کالاها و خدمات دولتی به ویژه کالاهای اساسی، در صدد است که تورم را مهار کرده و سرعت رشد آن را کاهش دهد.حجت الاسلام و المسلمین «حسن روحانی» رییس جمهوری اسلامی، لایحه بودجه ۴۸۴ هزار میلیارد تومانی سال ۹۹ را به مجلس ارائه کرد.بودجه سال ۹۹ کل کشور از نظر منابع حدود ۱۹ میلیون و ۸۸۷ هزار و ۳۷۰ میلیارد و ۹۱۰ میلیون (۱۹.۸۸۷.۳۷۰.۹۱۰.۰۰۰.۰۰۰) ریال و مصارف بودجه نیز معادل همین رقم تعیین شده است.

گروه اقتصادی- ۹۸/۰۹/۲۲- کد: ۸۳۵۹۱۰۵۶

افزایش ۳۶ درصدی سهم زنان

معاون رییس جمهوری در امور زنان با اشاره به تصویب سند ارتقای وضعیت زنان خوزســتان، از افزایش ۳۶ درصدی سهم زنان در لایحه بودجه سال ۹۹ خبر داد.

معصومه ابتکار در ابتدای سومین سفر خود به خوزستان اظهار داشــت: مهمترین هدف این سفر تصویب سند ارتقای وضعیت زنان و خانواده خوزستان در شورای برنامه ریزی استان است. وی افزود: دیدار با زنان کارآفرین و فعالان اجتماعی و ســازمان های مردم نهاد و گفت وگو درباره برنامه های کارافرینی به ویژه برای زنان سرپرست خانوار، زنان روســتایی و دختران جوان از دیگر برنامه های امروز است.

استان‌ها- ۹۸/۰۹/۱۸- کد: ۸۳۵۸۷۳۴۳

رویکردهای کلان بودجه ۹۹

بودجه ۹۹، با افق دو ســاله و با رویکرد قطع وابستگی مســتقیم بودجه از نفت تدوین می‌شود که اصلاحات ساختاری بودجه در چهار محور «درآمدزایی پایدار»، «هزینه کرد کارا»، «ثبات در اقتصاد، توسعه و عدالت» و «اصلاحات نهادی نظام بودجه‌ریزی» دنبال خواهد شد. بعد از ابلاغ رهبر معظم انقلاب در آبان ماه سال گذشته برای اصلاح ســاختار بودجه، اقداماتی برای انجام این اصلاحات انجام شد. سازمان برنامه و بودجه در فروردین ماه امسال از طرح اولیه اصلاح ساختار بودجه رونمایی کرد. علی ربیعی، ســخنگوی دولت نیز خبر از برخی تغییرات در ساختار بودجه سال ۱۳۹۹ داده است.

گروه اقتصادی- ۹۸/۰۷/۲۰- کد: ۸۳۵۰۶۷۹۷

استان‌ها ۹۸/۰۹/۰۶- کد: ۸۳۵۷۱۹۰۹

سفر روحانی به یزد و کرمان

بهره برداری از ۳۰ طرح معدنی

همزمان با سفر حجت الاسلام والمسلمین «حسن روحانی» رئیس جمهوری به استان های یزد و کرمان ۳۰ طرح معدن و صنایع معدنی که میلیاردها تومان برای آنها سرمایه‌گذاری شده به بهره‌برداری می‌رسد.

گزارش شبکه اطلاع رسانی وزارت صنعت، معدن و تجارت حاکی است، افتتاح ۳۰ طرح معدنی و صنایع معدنی در استانهای یزد و کرمان اشتغال بیش از دو هزار نفر را فراهم می کند که این پروژه‌ها در زمینه‌های فولاد، مس و سنگ آهن خواهد بود.

بر پایه این گزارش، بخش ریالی سرمایه‌گذاری انجام گرفته در این پروژه‌ها بیش از ۱۲ هزار و ۵۰۰ هزار میلیارد تومان و بخش ارزی بالغ بر ۵۳۷ میلیون یورو برآورد می‌شود.همچنین در این ۳۰ طرح معدنی و صنایع معدنی،۲۴ طرح مربوط به مجموعه شرکت های گل گهر است، چهار طرح متعلق به شرکت ملی صنایع مس ایران و شرکت های فولاد بافت و چادرملو نیز هر کدام، یک طرح آماده افتتاح دارند.

علاوه براین در ارتباط با بحث اشتغال هم که رقم بیش از دو هزار شغل مستقیم پیش بینی شده، به ترتیب یک هزار و ۲۷۰ نفر متعلق به شرکت های گل گهر، ۲۰۰ شغل مربوط به کارخانه های احیای مستقیم فولاد بافت در استان یزد، ۲۰۰ شغل مربوط به طرح های شرکت مس و ۲۵۰ نفر نیز به طرح احیای مستقیم شرکت فولاد چادرملو است.

پیشتر «خداداد غریب پور» معاون وزیر صنعت، معدن وتجارت به خبرنگار اقتصادی ایرنا گفته بود: امسال حداقل ۳.۵ میلیارد دلار طرح‌های بخش معدن و صنایع معدنی به بهره‌برداری می‌رسد که تاکنون نزدیک به یک هزار و ۳۰۰ میلیارد تومان از منابع بخش خصوصی جذب شده است.

گروه اقتصادی- ۹۸/۰۸/۱۹- کد: ۸۳۵۴۸۲۷۹

سوال از رییس‌جمهور

صبر روحانی و مصلحت کشور

حاشیه های سوال از رییس جمهوری در مجلس هنوز ادامه دارد؛ شفافیت بیشتر و انتظار افشاگری از سوی روحانی هنوز از سوی برخی مطالبه مردم خوانده می‌شود و مواضع متناقض برخی نمایندگان با خط و مشی سیاسی آنان نیز شماری را مبهوت و سردرگم ساخته است. رویه اعتدالی دولت و حجت الاسلام روحانی در پنج سال اخیر باعث شده است که با وجود برخی ناسازگاری ها، سنگ اندازی ها و هجمه‌آفرینی‌ها علیه دولت و رییس جمهوری، تعادل و حفظ آرامش را در فضای سیاسی-اجتماعی کشور در اولویت قرار دهد و تلاش خود را حوزه داخلی بر رفع مشکلات و موانع و در سیاست خارجی نیز بر پیگیری برای تامین حداکثری منافع ملی بگذارد. اما در پاره‌ای موارد موانع زنجیره‌ای به ویژه در حوزه اقتصاد، کار را برای دولت سخت کرده و باعث شده است که کشور چنان که رییس‌جمهوری در اظهارات خود در مجلس به آن پرداخت؛ مسائل، آسیب ها و تهدیدهایی را ایجاد و تشدید کند و مردم و دولت را در عبور از شرایط موجود با تنگناهایی روبرو کند.

گروه سیاسی- ۹۷/۰۶/۱۷ - کد: ۸۳۰۱۶۲۴۰

بازسازی اعتماد عمومی

اولویت مصلحت

حسن روحانی در جلسه ششم شهریور ۱۳۹۷خورشیدی مجلس در پاسخ به سوالات نمایندگان با توجه به مصلحت نظام ضرورت بازسازی اعتماد عمومی را مطرح کرد و گرفتار فضای سیاسی ایجاد شده نشد. حسن روحانی که یک بار طرح سوال نمایندگان مجلس از وی به نتیجه نرسیده بود، این بار و درست در هفته دولت در مجلس حاضر شد تا به سوال نمایندگان پاسخ دهد؛ نمایندگانی که در هفته دولت، طرح سوال تنها هدیه آنها به کابینه دوازدهم نبود بلکه استیضاح دو وزیر در روزهای اخیر و طرح استیضاح پنج وزیر دیگر در روزهای آینده، هدیه های پارلمان به دولت روحانی است.

گروه، پژوهش های خبری- ۹۷/۰۶/۰۷- کد:۸۳۰۱۷۰۰۹

موافقت با استعفا

حجتی مشاور شد

رییس جمهوری ضمن پذیرش استعفای "محمود حجتی" از مسئولیت وزارت جهاد کشاورزی، وی را به سمت «مشاور رئیس جمهوری در امور کشاورزی و امنیت غذایی» منصوب کرد. در متن نامه حجت الاسلام والمسلمین حسن روحانی خطاب به محمود حجتی آمده است: نامه استعفای مورخ دوم آذرماه ۹۸ شما را دریافت کردم، به رغم میل باطنی و نیاز وزارت جهاد کشاورزی به مدیر لایقی چون شما برای تأمین امنیت غذایی، خودکفایی و رشد و توسعه کشور و حضور تأثیرگذارتان در دولت با ارائه نظرات دقیق کارشناسی و همچنین ایمان،اخلاص و تواضع کم‌نظیر، به لحاظ اصرار جنابعالی بر کناره‌گیری به علت شرایط جسمانی، صرفاً به جهت رعایت سلامت جنابعالی با استعفای‌تان موافقت می کنم.

در این نامه آمده است: بدین‌وسیله از زحمات و تلاش‌های مخلصانه شما در راه خدمت به مردم و کشاورزان عزیز سپاسگزارم و جنابعالی را به سمت «مشاور رئیس جمهور در امور کشاورزی و امنیت غذایی» منصوب می کنم. از خداوند بزرگ توفیق روز افزونتان را مسألت دارم.

گروه سیاسی- ۹۸/۰۹/۰۴- کد: ۸۳۵۶۸۶۴۶

دیدار با مقامات خارجی

گفت‌وگو درباره گسترش همکاری‌ها

رسانه رسمی مالزی با انتشار خبر دیدار ماهاتیر محمد نخست وزیر مالزی و حسن روحانی رئیس جمهوری ایران در نیویورک گزارش داد و نوشت دو کشور دراین دیدار بر گسترش روابط و همکاری های دوجانبه تاکیدکردند. خبرگزاری رسمی مالزی «برناما» یژبه نقل از سیف الدین عبدالله وزیر امورخارجه مالزی که نخست وزیر این کشور را در ۷۳ امین نشست مجمع عمومی سازمان ملل همراهی می کند گزارش داد: ماهاتیر محمد تاکنون در نیویورک با سران کشورهای ایران، سری لانکا و انگلیس درحاشیه نشست سازمان ملل دیدار و گفت وگو های دو جانبه داشته است. برناما به نقل از وی افزود: گفت و گوهای خوبی در این دیدارها از طرف های شرکت کننده مطرح شد. طبق این گزارش ،ترزا می نخست وزیر انگلیس، روحانی رئیس جمهوری ایران و مایثریپالا سریسنا رئیس جمهوری سری لانکا در این دیدارها به طرح دیدگاه ها و نظرات خود در مورد مسائل دو جانبه و بین الملل پرداختند. سیف الدین عبدالله وزیرامور خارجه این کشور گفت: نخست وزیر مالزی با رئیس جمهوری ایران نیز در حاشیه نشست مجمع عمومی سازمان ملل دیدار و گفت وگو داشت که دو طرف در این ملاقات بر گسترش روابط تاکیدداشتند. برناما دراین زمینه به نقل سیف الدین گزارش داد: ایران خواستار حمایت مالزی از توافقنامه بین المللی برجام شده است که آمریکا در روز ۸ ماه مه (۱۸

اردیبهشت) گذشته از آن خارج شد.

گروه اخبار خارجی- ۹۷۰/۰۷/۰۵- کد: ۸۳۰۴۶۰۶۷

استکبارستیزی

شکست آمریکا مقابل حقانیت ایران

رییس جمهوری با تاکید بر اینکه از نظر سیاسی و سیاست خارجی ایران پیروز ماجرا و آمریکا شکست خورده است و کسی در این تردیدی ندارد، گفت: همه می دانند آمریکا از نظر حقوقی و سیاسی با زیر پا گذاشتن تعهدات بین المللی دچار شکست شده و ما موفقیت و پیروزی به دست آورده‌ایم. حجت الاسلام والمسلمین حسن روحانی در مراسم آغاز سال تحصیلی در جمع دانشجویان و اساتید دانشگاه تهران، افزود: هدف نهایی آنها مشروعیت زدایی از نظام ماست، اما از کجا این کار را شروع کردند؟ این کار را از جنگ روانی شروع کردند، وارد جنگ اقتصادی شدند و برای مشروعیت زدایی با ما می جنگند. روحانی با تاکید بر اینکه ما از همه این ها می توانیم با وحدت، اتحاد و یکپارچگی عبور کنیم، اظهار داشت: در بسیاری از موارد می توانیم آمریکا را شکست دهیم، شاید عده ای بگویند چرا شعار می دهید، شما با این همه قدرت، نفوذ اقتصادی و سیاسی آمریکا در دنیا چه طور می خواهید آنان را شکست دهید. وی گفت: من از شما سوال می کنم که آمریکا از نظر سیاسی در این چند ماهه در برابر جمهوری اسلامی ایران شکست خورده یا پیروز شده است؟ رییس جمهوری افزود: در دنیا جز چند کشور معدود هیچ کشوری نیست که در برابر تصمیم آمریکا برای خروج از برجام بگوید که این کشور کار درستی انجام داده است، آنها که خیلی احتیاط می کنند، اظهار تاسف دارند، آنها که صریح‌تر حرف می زنند می گویند آمریکا اشتباه کرده است، آنها که صریح‌ترند می گویند کار خلاف قانون انجام داده است. روحانی تصریح کرد: آقای ترامپ تلاش کرد از شورای امنیت به ریاست خود برای ضربه زدن به ایران و تایید سیاست‌هایش درباره ایران استفاده کند، اما چه پاسخی گرفت؟ همه ۱۴ عضو دیگر در شورای امنیت سازمان ملل از برجام تعریف کردند و ترامپ نتوانست به نتیجه برسد، آقایی که به ظاهر میزبان سازمان ملل بود، سازمان ملل در کشور اوست و او به سران کشورهایی که وارد این کشور می شوند ویزا می دهد و رییس دوره ای شورای امنیت است، اما دست خالی از شورای امنیت بیرون می آید.

گروه سیاسی - ۹۷/۰۷/۲۲- کد:۸۳۰۶۵۰۳۵

عملکرد دولت از نگاه رسانه‌های اصولگرا و اصلاح طلب

بررسی رسانه های دو طیف اصولگرا و اصلاح طلب در شهریورماه نشان می دهد در مطالب منتشر شده از سوی رسانه های اصولگرا و منتقد بر خلاف گذشته اخبار مثبت از عملکرد دولت به چشم می خورد. رسانه های اصلاح طلب نیز در کنار انتقادهای خود از دولت، بعد مثبت عملکرد دولت را در نظر گرفته و برخی واقعیت‌ها نسبت به دولت دوازدهم را انتشار داده‌اند از سوی دیگر، موضوعاتی همچون سیاست‌های دولت در تعیین نرخ ارز، وضعیت نامساعد اقتصادی و ضرورت تغییر در تیم اقتصادی دولت در کنار عملکرد دستگاه دیپلماسی و برجام در تیررس انتقادهای رسانه‌های داخلی قرار داشته است. رسانه‌های مورد بررسی، کارنامه اقتصادی دولت را در کانون انتقادهای خود قرار داده اند. این دو جریان، سیاست های ارزی و پولی دولت را به عنوان نشانگاه نخست نقدهای خود برگزیده و بر لزوم بازنگری و تغییر در تیم اقتصادی دولت تاکید داشته اند. گذشته از توجه مشترک این رسانه ها به نقد حوزه اقتصادی، در نشر انتقادهای سایر حوزه‌ها بین این رسانه ها اختلاف نظرهایی وجود دارد. رسانه‌های اصولگرا سیاست‌های داخلی و خارجی دولت و رسانه های اصلاح طلب بیشتر سیاست های داخلی دولت را در بوته انتقادهای خود قرار داده اند. با توجه به مواضع رسانه های اصولگرا نسبت به دولت یازدهم و دوازدهم بدیهی است که حجم، تعداد و لحن انتقادها، شدید تر از رسانه های اصلاح طلب بوده است. رویدادها و وضعیت حساس کنونی کشور در عرصه داخلی و بین المللی، هجمه گسترده و روزافزون منتقدان را با هدف سیاه نمایی کارنامه دولت و ناتوان نشان دادن دولتمردان به دنبال داشته است. لذا امروز بیش از هر زمان دیگر ضرورت دارد که متولیان و تیم رسانه ای دولت به پاسخگویی کارشناسانه و تبیین واقعیت ها و اقدام های انجام شده همت بگمارند. به منظور تسهیل دسترسی به انتقادها و آگاهی سریع از عملیات تخریبی منتقدان، خبرگزاری جمهوری اسلامی (ایرنا) به رصد روزانه انتقادهای مطرح شده در فضای رسانه ای کشور اقدام و به گردآوری آن‌ها پرداخته است.

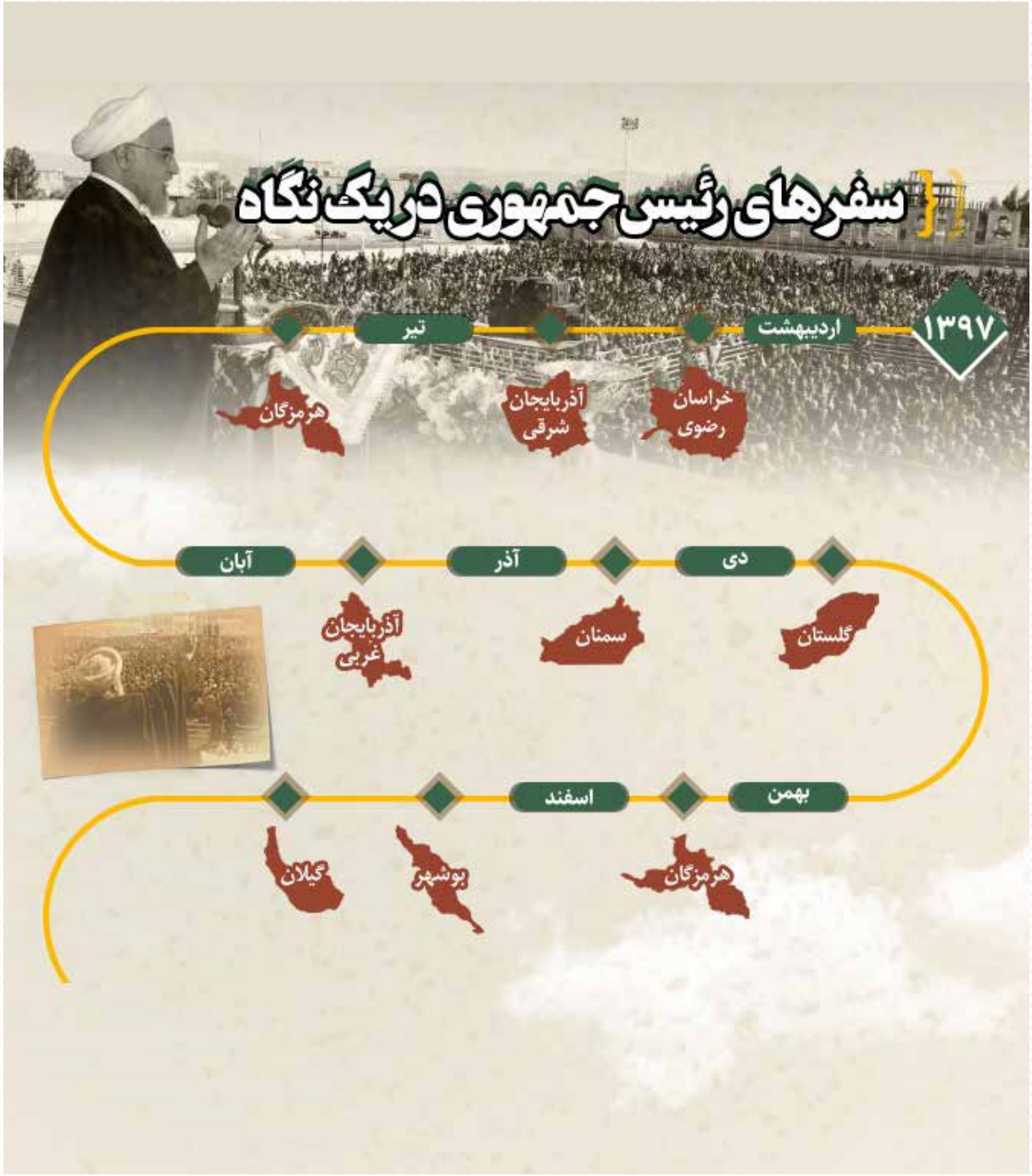
سفرهای رئیس جمهوری در یک نگاه
۱۳۹۷
اردیبهشت
خراسان رضوی
تیر
آذربایجان شرقی
هرمزگان
دی
گلستان
آذر
سمنان
آبان
آذربایجان غربی
بهمن
هرمزگان
اسفند
بوشهر
گیلان

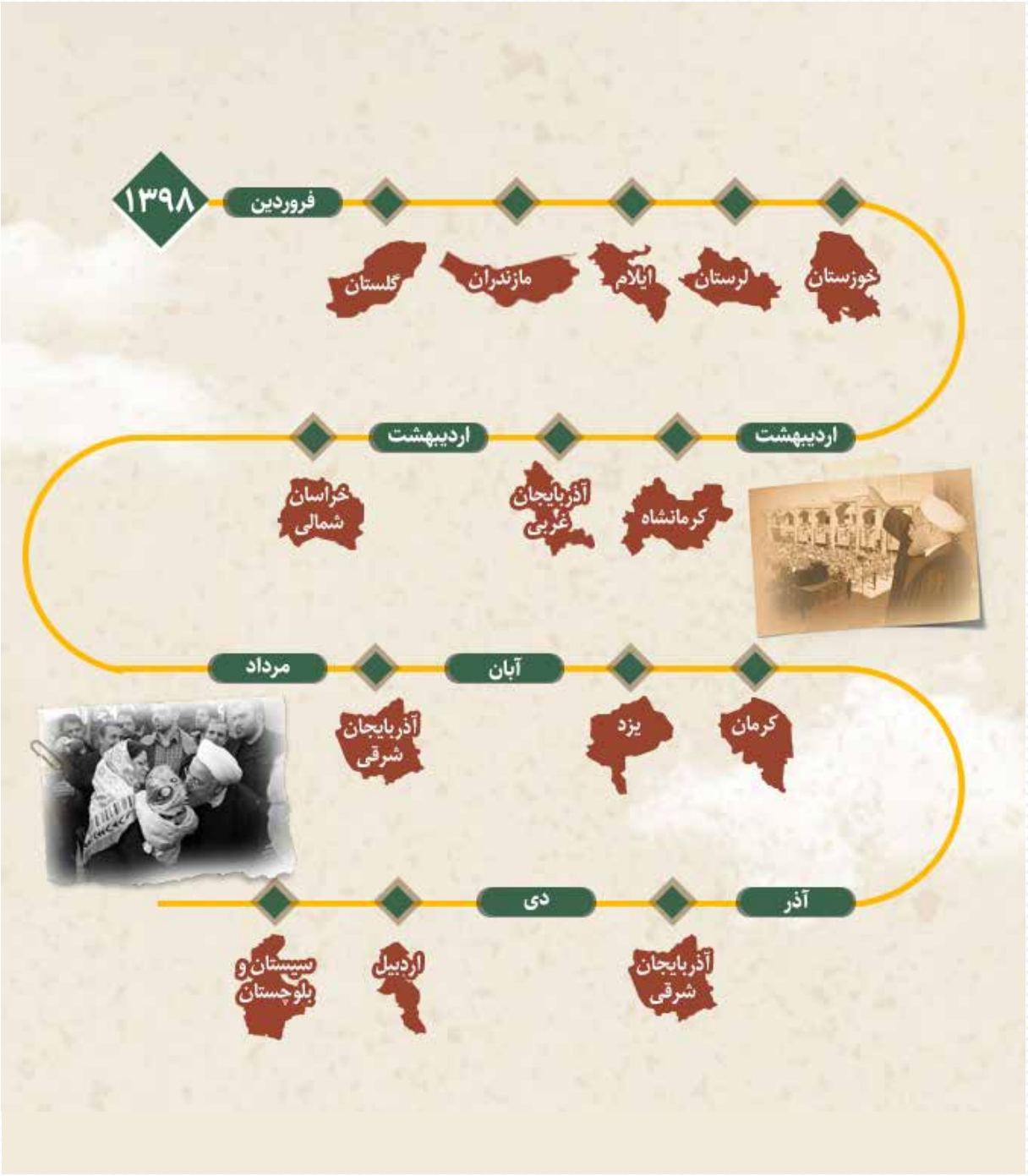
۱۳۹۸
فروردین
خوزستان
لرستان
ایلام
مازندران
گلستان
اردیبهشت
اردیبهشت
کرمانشاه
آذربایجان غربی
خراسان شمالی
آبان
مرداد
کرمان
یزد
آذربایجان شرقی
آذر
دی
آذربایجان شرقی
اردبیل
سیستان و بلوچستان

ثبات، اقتدار و امنیت داخلی

وزیر کشور گفت: امیدوارم در فرصت باقیمانده تا اعلام نتایج شورای نگهبان درباره ردصلاحیت‌ها، فضا بیش از پیش آماده رقابت‌های منطقی، قانونی، اصولی در محیطی امن و سالم باشد.

گروه سیاسی- ۹۸/۱۱/۰۷- کد: ۸۳٦٤۹٦۲٤

از آنجا که ثبات، اقتدار و امنیت داخلی در کشور از اهمیت ویژه‌ای برخوردار است، خبرگزاری ایرنا در این موضوع فعالیت‌های گسترده‌ای در بخش‌های مختلف انجام داد. ساعت ۲۰:۱ دقیقه بامداد چهارشنبه ۱۹ دی‌ماه، سپاه پاسداران انقلاب اسلامی پایگاه هوایی عین الاسد عراق و محل استقرار نیروهای نظامی آمریکا را هدف موشکباران قرار داد. همچنین پوشش انتخابات مجلس شورای اسلامی، بررسی ابعاد حادثه تروریستی اهواز و نقش حامیان تروریسم در بروز این حادثه مورد بررسی قرار گرفت. دستگیری مسؤول کانال آمدنیوز، حمله به نفتکش ایرانی "سابیتی" و در پی آن نامه ایران به سازمان بین‌المللی دریانوردی، تضمین توان دفاعی ایران با وجود ارتش، ارتقای ظرفیت دفاعی با حضور سپاه، وجود نیروی انتظامی به عنوان بدنه دولت از جمله موارد خبری بود که در ایرنا بررسی شد. براندازان سازمان یافته عنوان پژوهشی است که در این زمینه تولید و ارائه شد.

حادثه تروریستی اهواز

نقش حامیان تروریسم

بهرام قاسمی سخنگوی وزارت امور خارجه، گفت: حامیان و مروجین ترور و خشونت و توجیه‌گران وابسته و مفسران سرسپرده و گوش به فرمان حرفه‌ای آنان نمی توانند با لفاظی‌های دروغین و مغلطه های بی بنیان و تشکیک‌های کودکانه در ماهیت تروریستی و ضدانسانی در اهواز، نقش مستقیم خود در پشتیبانی از تروریست های ضد ایرانی را پنهان کنند. قاسمی ضمن ابراز همدردی با خانواده شهدای حمله تروریستی در اهواز و با تسلیت به مردم شجاع خوزستان و ملت بزرگ ایران اظهار کرد: اجیرشدگان و فرمان برداران کانون‌های شناخته شده مولد خشونت و جنایت علیه جان انسان‌ها و حامیان فکری، مالی، تسلیحاتی و رسانه‌ای تروریسم در منطقه و فراسوی آن مطمئن باشند با چنین اقدامات زبونانه، ترور و کشتار کور نمی‌توانند در اراده راسخ دولت و ملت ایران در مبارزه بی امان و همه جانبه با تروریسم لجام گسیخته‌ای که منطقه و جهان را درنوردیده است خللی وارد کنند. سخنگوی وزارت امور خارجه تاکید کرد: جمهوری اسلامی ایران در ادامه سیاست‌های اصولی و انسانی خود بدون هر گونه وقفه و تردیدی در جهت افزایش امنیت و ثبات منطقه و مبارزه با تروریسم خواهد کوشید.

گروه اخبار خارجی - ۹۷/۰۶/۳۱ - کد: ۸۳۰۴۰۴۵۸

امنیت داخلی

ده برابر پاسخ می‌دهیم

دبیر شورای عالی امنیت ملی با اشاره به اینکه دوران بزن در رو درعرصه جهانی پایان یافته و هراقدام خصمانه علیه کشور را ده برابر پاسخ می دهیم، گفت: پاسخ موشکی اخیر به اقدامات ناامن‌ساز یک گروهک تروریستی در منطقه اقلیم کردستان عراق رویکردی است که علیه هر گونه تهدیدی اعمال خواهد شد. امیر دریابان علی شمخانی که در نشست مشترک با مدیران ارشد خودروسازی و شرکت‌های اصلی قطعه‌سازی و انجمن‌های صنفی این صنعت سخن می گفت با تاکید بر ضرورت پیگیری راهبرد مایوس‌سازی آمریکا از بدعهدی و اعمال تحریم های غیر قانونی علیه ملت ایران، افزود: مجموعه بخش‌های سیاسی، دفاعی، اجتماعی و اقتصادی کشور متناسب با این راهبرد می بایست

توانمندی‌های بالقوه و بالفعل خود را ارتقاء دهند.
وی با گرامیداشت ایام عزاداری اباعبدالله الحسین (ع) مبانی اعتقادی، فرهنگی و ارزشی مردم ایران را منبعث از پیام عاشورا و ارزش هایی چون شجاعت، ایثار، جوانمردی و همت عنـــوان و اعلام کرد: این ملت هیچگاه در برابر ظلم، بی‌عدالتی و تحقیر سر فرود نخواهد آورد و ذلت و خواری را به دشـــمنان و بدخواهانش تحمیل خواهد کرد.

گروه سیاسی - ۹۷/۰۶/۱۹ - کد: ۸۳۰۲۸۷۵۹

راهپیمایی حمایت از آرامش و امنیت
آیین ایرانی آشوب نیست

اعتراض به شرایط دشوار معیشـــتی در جغرافیای ایـــران گرچه طـــی روزهای گذشـــته به آشـــوب کشـــیده شـــد اما مردم پس از فرونشســـتن غبار اغتشـــاش، در راهپیمایی‌های خود حتی با وجود تنگناهـــای اقتصـــادی از هر گونه ناامنـــی برائت می جویند و به ســـیاق تاریخ و تمدن، آیین خود را صلـــح و آرامش فریاد می‌زنند. شـــهرهای مختلف ایران پس از چند روز ناآرامی ناشی از اصلاح قیمت بنزین اکنون به صحنه حمایت مـــردم از آرامش و امنیت کشور تبدیل شده است و نقاط مختلف ایران در تجمعات خود هر گونه اغتشـــاش، غارت، قتل و خرابکاری به نام حمایت از آنان را محکوم می کنند.
۲۷ آبان ماه نخســـتین ندای حمایـــت از آرامش و امنیت کشـــور از زنجان برفی بلند شد و در سومین روز اعتراضات بنزینی، لنز دوربین رسانه‌ها حضور پرشـــکوه مردم زنجان را در برائت از اغتشاشات به تصویر کشـــیدند. در این راهپیمایی که با همراهی نماینده ولی فقیه در اســـتان و امام جمعه زنجان، استاندار، شـــماری زیادی از مسئولان و هزاران نفر از مردم انقلابی استان برگزار شد، شعارهایی علیه آشوبگران، اغتشاشگران و سوء استفاده کنندگانی که با قساوت و کینه‌ورزی به دنبال هر فرصتی برای تخریب اموال عمومی و خصوصی مردم هســـتند، سردادند.

گروه سیاسی- ۹۸/۰۸/۲۹- کد: ۸۳۵۶۳۱۴۷

راهپیمایی ۱۳ آبان
نقطه عطف استکبارستیزی

ستاد هماهنگی کانون‌های فرهنگی و هنری مساجد کشـــور در بیانیه ای اعلام کرد: یـــوم الله ۱۳ آبان و وقایع این روز تاریخی، از جمله نقاط عطف استکبار ستیزی و مبارزه ملت ایران با آمریکا است که به گواه تاریخ، چه از زمان پیروزی انقلاب اسلامی چه حتی پیش از آن، از هیچ جنایت، عناد و سنگ‌اندازی‌ای در مسیر رشد و تعالی این نظام سرافراز و مقدس دریغ نکرده است.
در بیانیه ســـتاد هماهنگی کانون های فرهنگی و هنری مساجد کشور که به مناسبت ۱۳ آبان بیانیه صادر شده آمده است: بدون شک، یوم الله ۱۳ آبان و وقایع این روز تاریخی، از جمله نقاط عطف استکبار ستیزی و مبارزه ملت ایران با آمریکا است که به گواه تاریخ، چه از زمان پیروزی انقلاب اسلامی چه حتی پیش از آن، از هیچ جنایت، عناد و سنگ‌اندازی‌ای در مسیر رشد و تعالی این نظام سرافراز و مقدس دریغ نکرده است. سیزده آبان روز فریاد، روز شهادت، روز مشت های گره کرده بر ضد طاغوت زمان، روز فتح، روز خروش امت اسلامی بر ضد استکبار جهانی، روز فریاد و اعتراض و روز شکفتن گل امید بود.

گروه فرهنگ- ۹۸/۰۸/۱۲- کد: ۸۳۵۳۹۹۷۵

تقویت توان دفاعی
از کسی اجازه نمی گیریم

رییس ستاد کل نیروهای مسلح گفت: توان دفاعی از جمله قدرت موشـــکی جمهوری اسلامی ایران به هیچ عنـــوان قابل مذاکره و بحث نیســـت و ما برای تقویت توان دفاعی و دفاع از منافع کشـــور و مردم از کسی اجازه نمی گیریم. سردار سرلشگر پاســـدار محمد باقری گفت: هیچ کشوری برای دفاع از خود از کســـی اجازه نمی گیرد؛ حکومت ها برای دفـــاع از منافع ملی و مردم تشـــکیل می شوند، جمهوری اســـلامی ایران نیز برای دفاع از منافع ملی و مردم از هیـــچ کس اجازه نمی گیرد. وی با اشـــاره به صحبت های مطرح شده از جانب برخی مقامات اروپایی درباره توان موشکی و دفاعی کشور گفت: اروپایی ها بدهی بزرگی به ملت ایران دارند، در بحـــث برجام ایران به تمـــام تعهداتش عمل کرد که این موضوع مورد تایید سازمان های جهانی به ویژه آژانس بین المللی انرژی اتمی قرار گرفت، اما کشورهای عضو گروه ۵+۱ که قرار بود تمام محدودیت بانکی و اقتصـــادی را بردارند به تعهد خود عمل نکردند آمریکایی ها از برجام خارج شدند و دیگران نیز در اجرای تعهدات خود تعلل می کنند.

گروه سیاسی- ۹۷/۱۱/۲۱- کد: ۸۳۲۰۴۳۰۷

رزمایش دافوس
حضور دانشجویان در رزمایش ذوالفقار

رزمایش تاکتیکی روی نقشـــه (ذوالفقار ۹۷) ویژه دانشجویان دوره ۲۸ دانشـــگاه فرماندهی و ستاد ارتش (دافوس) در این دانشگاه آغاز شد.امیر سرتیپ دوم حسین ولی‌وند زمانی، با اعلام این خبر، افزود: این رزمایش مشترک به مدت ۵ روز و با هدف ارتقای سطح آمادگی رزمی دانشجویان و آشنایی بیشتر آنان با ترتیب و توالی اعمال فرماندهی و ستاد در محیط عملیاتی ناهمطراز آغاز شده است.وی توضیح داد: رزمایش روی نقشه یکی از مهم‌ترین انواع تمرینات تاکتیکی در سطح دانشگاه‌ها و مراکز آموزش نظامی جهان بوده و عبارت است از ارائه یک وضعیت نظامی در روی نقشه یا کالک عملیاتی و خواسته هایی که مستلزم تهیه برآوردها، اخذ تصمیمات، تهیه طرح ها و صدور دســـتورات مقتضی توسط فرماندهان یا افسران ستاد اســـت.فرمانده دانشگاه فرماندهی و ستاد ارتش ادامه داد: دانشگاه فرماندهی و ستاد ارتش در راستای اوامر فرمانده کل ارتش جمهوری اسلامی ایران با برگزاری این رزمایش و ارائه الگوهایی از تاکتیک‌ها و ابزارهای نبـــرد ناهمطراز در پی آن است که دانشـــجویان دوره فرماندهی و ستاد را با نحوه مقابله با نیروهای فرامنطقه‌ای آشـــنا کرده و زمینه ارتقای دانش عملیاتی آن ها را در به کارگیری روش‌های نوین نبرد فراهم سازد.

گروه سیاسی- ۹۷/۰۳/۱۹- کد: ۸۲۹۳۷۸۴۴

رزمایش دریایی
نمایش اقتدار

دلیرمردان نیروی دریایی ارتش جمهوری اسلامی سوم تا پنجم اسفند امسال با برنامه ریزی فرماندهان این نیرو رزمایش ولایت ۹۷ را با اقتدار و موفقیت در آبهای جنوب به پایان رســـاندند. حافظان مرزهای دریایـــی و امنیت دریا با برگـــزاری این رزمایش به دشمنان نشان دادند همیشه و در همه شرایط برای دفاع از کیان ایران اســـلامی آماده اند. از نکات قابل توجه حضور زیردریایی تمام ایرانی فاتح و ناوشکن سهند برای اولین بار در این رزمایش بود که با شلیک انواع موشک ها و اژدرها توان خود را در صحنه رزم واقعی نشان دادند. شلیک انواع موشک‌ها و اژدرها، بکارگیری انـــواع پهپادها و ســـامانه‌های دفاعی با موفقیت در حالـــی در رزمایش ولایـــت ۹۷ نداجا انجام شـــد که این رزمایش به خوبی اقتدار دفاعی

برای تماشای فیلم اسکن کنید

انتخابات فرصتی برای ورود افکار جدید در چرخه تصمیم‌سازی و تصمیم‌گیری کشور خواهد شد

ایران اسلامی را در معرض دید همگان به خصوص دشمنان قرار داد. از دیگر ویژگی های این رزمایش شروع آن با رمز یا زهرا (س) و با انجام رژه دریایی آغاز و در گستره ای به وسعت افزون بر ۲میلیون کیلومتر مربع از شرق تنگه هرمز، دریای عمان و شمال اقیانوس هند (تا مدار ۱۰درجه) اجرا شد.

ایرنا بندرعباس- ۹۷/۱۲/۰۵- کد: ۸۳۲۲۱۰۴۷

توان موشکی

نگرانی ناتو از توان موشکی ایران

کشورهای عضو پیمان آتلانتیک شمالی (ناتو) در نشست سران این سازمان در بروکسل از آزمایش‌های موشکی، برد و دقت موشک‌های ایران ابراز نگرانی کردند. کشورهای عضو ناتو پس از نشست سران این سازمان در بروکسل پایتخت بلژیک بیانیه مشترکی منتشر کردند. در بیانیه مشترک ناتو که در تارنمای رسمی این سازمان منتشر شده، سران ناتو از آزمایش های موشکی و برد و دقت موشک های ایران و همچنین فعالیت ایران در خاورمیانه ابراز نگرانی کردند. این بیانیه مدعی شد : ما از ایران می خواهیم که از همه فعالیت های ناقض قطعنامه ۲۲۳۱ شورای امنیت سازمان ملل متحد و پیوست های آن خودداری کند. این بیانیه همچنین پیرامون برنامه هسته‌ای ایران گفت: ما متعهد هستیم که به صورت دائمی صلح‌آمیز بودن برنامه هسته‌ای این کشور را در جهت وظایف و تعهدهای بین‌المللی ایران مبنی بر عدم پیگیری، توسعه و دستیابی به تسلیحات هسته‌ای، تضمین کنیم.

گروه اخبار خارجی -۹۷/۰۴/۲۰ - کد: ۸۲۹۶۸۲۷۳

ارتش

تضمین توان دفاعی ایران

وزارت دفاع و پشتیبانی نیروهای مسلح با گرامیداشت ۲۹ فرودین روز ارتش جمهوری اسلامی ایران، ارتقای در ابعاد مختلف متناسب با الزامات و مقتضیات زمانی و مأموریتی را از قابلیت‌ها و راهبردهای تردیدناپذیر ارتش انقلابی دانست. در ادامه این بیانیه آمده است: تاریخ چهار دهه اخیر به نیکی نشان می‌دهد ارتش جمهوری اسلامی ایران با حضور درخشان و افتخارآمیز در صحنه نیازهای کشور و تحقق مأموریت‌ها و وظایف ذاتی خود که تجلی بخش قدرت بازدارندگی میهن عزیزمان در نیروهای زمینی، هوایی، دریایی و پدافند هوایی این سازمان است چگونه دشمنان انقلاب و نظام اسلامی را از رویا رویی و یا ورود به میدان‌های نبرد با نیروهای مسلح مقتدر و با صلابت جمهوری اسلامی ایران بیمناک ساخته است.

گروه اجتماعی - ۹۷/۰۱/۲۸ - کد: ۸۲۸۸۸۸۹۷

سپاه

ارتقای ظرفیت دفاعی

سپاه پاسداران انقلاب اسلامی با صدور بیانیه ای تاکید کرد: تداوم بالندگی و ارتقای ظرفیت های دفاعی و قدرت بازدارندگی کشور راهبرد غفلت ناپذیر نیروهای مسلح است. در این بیانیه که به مناسبت ۳۱ مردادماه «روز صنعت دفاعی» صادر شده، آمده است: با پیروزی انقلاب اسلامی و فروپاشی نظام وابسته و دیکتاتوری پهلوی و پایان یافتن استیلای مستشاران نظامی آمریکا بر مقدرات و امور نیروهای مسلح کشور، ایران اسلامی تحت تحریم تسلیحاتی سازمان ملل متحد قرار گرفت.

گروه اجتماعی- ۹۷/۰۵/۳۱ - کد: ۸۳۰۰۹۲۲۹

سپاه

خباثت‌ها را رصد می کنیم

جانشین فرمانده سپاه پاسداران گفت: شانزدهم آذرماه؛ روز دانشجو و استکبارستیزی است، اما کسانی که دلداده غرب و انقلاب هستند می خواهند تاریخ را عوض کنند، دوباره می‌خواهند خباثت کنند، ما مطلع هستیم و این خباثت‌ها را رصد می کنیم. سردار علی فدوی در حاشیه همایش حقوقدانان بسیجی و بسیج حقوقدانان در جمع خبرنگاران در پاسخ به سوالی درباره حوادث اخیر گفت: الحمدلله سپاه و بسیج و همه نیروهای دلداده انقلاب اسلامی و نیروی انتظامی همه پای کار آمدند و خداوند هم عنایت کرد و این غائله زود جمع شد.

گروه سیاسی- ۹۸/۰۹/۱۳- کد: ۸۳۵۸۰۵۳۰

نیروی انتظامی

بدنه دولت

ارزش های اسلامی؛ دستاورد انقلاب رئیس سازمان عقیدتی ، سیاسی نیروی انتظامی کشور گفت: هویت و ارزش های اسلامی انبیاء الهی که امام راحل (ره) آن را برای مردم عنوان کرده ، مهم ترین دستاوردهای انقلاب اسلامی ایران بوده که ما امسال چهلمین سالگرد پیروزی انقلاب را جشن گرفته ایم . حجت الاسلام سید علیرضا ادیانی افزود: امسال ۲۲ بهمن با هر ۲۲ بهمن دیگری متفاوت تر بوده است چرا که مردم با حضور حداکثری خود حماسه ای بی نظیر را بار دیگر خلق کرده اند . وی با اعلام اینکه انقلاب ایران اسلامی نتیجه تلاش همه انبیاء الهی، امام راحل (ره) و مردم بوده است، گفت: انقلاب ایران اسلامی در زمانی به وقوع پیوست که تبلیغ می شد دین از سیاست جداست و دین باید صحنه اجتماعی را خالی کند و در امور اجتماع

دخالت نکند ولی در چنین شرایطی با مرجعیت امام راحل (ره) و با تفسیری که از آموزه دین به مردم ارائه کردند، انقلاب اسلامی به پیروزی رسید.

گروه اجتماعی - ۹۷/۰۶/۱۱ - کد: ۸۳۰۲۰۷۰۸

وزارت دفاع

عملکرد ۴۰ ساله

اهمیت و جایگاه توانمندی دفاعی در حفظ تمامیت ارضی و تامین امنیت ملی بر هیچ فردی پوشیده نیست، از این روی نشستن بر کرسی وزارت دفاع، رسالتی بس دشوار است که از ابتدای انقلاب افرادی با گرایش های سیاسی متفاوت این کسوت را تجربه کرده اند.به مجموعه وزارت دفاع و تمام موسسات، سازمان ها و شرکت های تابع آن اطلاق می شود. پیش از پیروزی انقلاب اسلامی، وزارتخانه ای به نام وزارت جنگ وجود داشت که پس از پیروزی انقلاب به وزارت دفاع تبدیل شد و وظیفه پشتیبانی از ارتش جمهوری اسلامی ایران را به عهده گرفت. پس از تشکیل سپاه پاسداران و به ویژه در زمان جنگ به علت گسترش این نهاد انقلابی و برای پشتیبانی از آن، وزارتخانه دیگری به نام وزارت سپاه پاسداران، تشکیل شد. با پایان یافتن جنگ به علت ضرورت تمرکز پشتیبانی تسلیحاتی، تدارکاتی و خدماتی نیروهای مسلّح، قانون انحلال وزارت‌های دفاع و سپاه پاسداران و تشکیل وزارت دفاع و پشتیبانی نیروهای مسلّح در تاریخ ۳۱ مرداد ۱۳۶۸ خورشیدی در ۱۶ ماده، ۱۶ تبصره و ۲۰ بند به تصویب نهایی مجلس و تایید شورای نگهبان رسید.

گروه پژوهش - ۹۷/۰۵/۲۷ - کد: ۸۳۰۰۴۳۵

تقویت سرمایه اجتماعی

گذر از تحریم ها

نائب رئیس مجلس شورای اسلامی با تاکید بر ارج گذاری بر افراد کاردان و کاربلد گفت: برای گذار از تحریم ها باید قدر سرمایه های اجتماعی را بدانیم. مسعود پزشکیان در سی امین جشنواره امتنان از کارگران و واحدهای نمونه در تبریز با اشاره به اوضاع پیش آمده برای اقتصاد ایران توسط آمریکا، اظهار داشت: چرا کشورهایی که از ما نفت و گاز می خرند وضع شان بهتر از ما که فروشنده نفت و گاز هستیم، است. وی با بیان اینکه ما اگر نفت و گاز نداشتیم وضع مان چگونه بود، افزود: نفت و گاز سرمایه ای است که روزی به پایان می رسد و نباید در وضعیتی باشیم که امریکا اجازه فروش نفت و گذران معیشت به ما بدهد. پزشکیان علت اساسی مشکل اقتصادی جامعه را کم توجهی به کارگران، کارگزاران لایق و خدمتگزاران عنوان کرد و گفت: زمانی که به کارگر محتاج باشیم و بدانیم که بدون حضور وی چرخ اقتصادی مملکت نمی چرخد، می توانیم از مشکلات عبور کرده و خودکفا باشیم.

ایرنا تبریز- ۹۷/۱۱/۲۴- کد: ۸۳۲۰۸۰۴۶

حمله تروریستی چابهار

موقعیت راهبردی

حضور مقتدرانه ایران در خاورمیانه به همراه ویژگی های منحصر به فرد چابهار سبب شد تا بستر توسعه بیش از پیش این دالان بین المللی به منظور تضمین آینده ترانزیتی منطقه فراهم آید در این میان اجرای حملات کور تروریستی در این شهر را باید ضربه زدن به موقعیت راهبردی این بندر، ارزیابی کرد. بندر راهبردی چابهار در جنوب شرقی ایران و در استان سیستان و بلوچستان قرار دارد. چابهار به عنوان بزرگترین بندر اقیانوسی کشور، ایران را از طریق خلیج عدن و دریای عمان به اقیانوس هند متصل می کند. این بندر به دلیل اتصال به آب های اقیانوسی و نزدیکی به کشورهای حاشیه اقیانوس هند و مناطق همجوار دریایی به نقطه تحول بخش در اقتصاد شرق کشور بدل شده است و در این میان ۲ پایانه شهید بهشتی و شهید کلانتری از جایگاه ممتازی برخوردارند و تکمیل طرح های توسعه بندر شهید بهشتی چابهار می تواند نوید دهنده توسعه زیرساخت‌های حمل و نقل ریلی و هوایی در این مناطق باشد. با وجود اهمیت دهلیز ترانزیتی چابهار در مناسبات استراتژیک، سیاسی و اقتصادی و ظرفیت این بندر برای پذیرش سرمایه گذاری اما تنها چند سالی است که این بندر بر سر زبان ها افتاده و در مسیر حرکت به سمت توسعه قرار گرفته است. چابهار قدرت رقابت را با بندرهای مهم منطقه چون گوادر (پاکستان)، جبل علی (امارات) و بنادر تنگه باب المندب را دارد، بنادری که می توانند در اقتصاد خاورمیانه و حتی تجارت جهانی نقشی تاثیرگذار را ایفا کنند.

گروه پژوهش- ۹۷/۰۹/۱۸- کد: ۸۳۱۲۸۰۹۴

حادثه تروریستی اتوبوس سپاه

نیاز عربستان به انفجار زاهدان

همه چیز کاملا برنامه ریزی و حساب شده پیش

استان‌ها

تقویت مرزبانی

انجام تحولات در تقویت مرزبانی

حاکمیت امنیت مستحکم و پایدار در جای جای ایران پس از پیروزی انقلاب اسلامی از نکاتی است که جهان به آن اعتراف دارد. امنیت فراگیر در سایه نظام مقدس جمهوری اسلامی بواسطه تلاش شبانه روزی نیروهای مومن، انقلابی، جان برکف و غیور نظامی، انتظامی و اطلاعاتی این مرز و بوم طی ۴۰ سال حیات پربرکت انقلاب اسلامی با وجود توطئه های بی پایان دشمنان، بیش از پیش تعمیق و تحکیم یافته و همچون خاری در چشمان دشمنان این مرز بوم نشسته است. جمهوری اسلامی ایران ۱۱ هزار و ۲۴۰ کیلومتر مرز دارد که ۶۳ درصد آن مرز زمینی و ۳۷ درصد مرز آبی است. پنج هزار و ۴۴۰ کیلومتر از مرزهای ایران زمینی با هفت کشور ارمنستان، جمهوری آذربایجان، ترکیه، ترکمنستان، افغانستان، پاکستان و عراق است و کشورمان از این منظر بیست و هفتمین کشور جهان از نظر طول مرزهای زمینی است. ایران با هشت کشور قزاقستان، امارات، عمان، قطر، عربستان، کویت و روسیه نیز دارای مرز دریایی است.

ایرنا مشهد- ۹۷/۱۱/۲۱- کد: ۸۳۲۰۴۰۲۸

امنیت سایبری

ضرورت تسریع در تامین امنیت

هک شدن نمایشگرهای فرودگاه بین المللی شهید مدنی تبریز در هفته گذشته، تلنگری به نهادهای مسوول بود تا ضرورت تلاش برای تقویت امنیت فضای سایبری از طریق فعال سازی کامل قرارگاه سایبری آذربایجان شرقی را جدی بگیرند.هر چند در آذربایجان شرقی، مراکزی که حمله سایبری به آنها تبعات کشوری داشته باشد، وجود ندارد، اما وجود ۴۵ مرکز با گستره خدمات دهی استانی و منطقه ای، نشان دهنده اهمیت بازنگری در سطح فعالیت قرارگاه سایبری استان برای پیشگیری و مقابله به موقع با هر گونه حمله سایبری احتمالی در اشکال گوناگون آن است. از سوی دیگر وجود تاسیسات گسترده زیربنایی در حوزه هایی مانند انرژی به ارزش بیش از ۶ میلیارد دلار در تبریز، ضرورت توجه جدی به مقوله قرارگاه سایبری و به تبع آن حملات احتمالی سایبری را دوچندان می کند. البته نباید این نکته را فراموش کرد که حملات سایبری و راهکارهای پیشگیری و مقابله با آن تنها یک گونه از انواع شناخته شده اصول پدافند غیرعامل در سه حوزه تخصصی سایبری، زیستی و فنی است.

ایرنا کرج- ۹۷/۰۴/۱۱ - کد: ۸۲۹۵۹۲۱۵

رفت؛ یک انفجار به دست تروریست های «جیش العدل» در سیستان و بلوچستان ایران و انفجاری دیگر، یک روز بعد به دست نسخه دیگر آن با نام «جیش محمد» در حوزه سرزمینی هند؛ دو انفجار مشابه به دست دو گروه تکفیری مورد حمایت سعودی‌ها. این انفجارهای مشابه چهارشنبه ۲۴ بهمن در سیستان و بلوچستان ایران و پنجشنبه ۲۵ بهمن در بخش هندی کشمیر رخ داد. هر دو انفجار پیام های مشترکی را مخابره کردند. هر دو انفجار نیروهای نظامی در مرزهای دو کشور ایران و هند با پاکستان را هدف قرار دادند و هر دو با استفاده از خودروی بمب گذاری شده با سبک هدایت راننده ای انتحاری در مسیر حرکت نظامیان دو کشور ایران و هند. محمدبن سلمان ولیعهد سعودی شامگاه یکشنبه ۲۸ بهمن (۴ روز بعد از انفجار اتوبوس سپاه پاسداران و ۳ روز بعد از انفجار کشمیر هند با فرصتی کافی به امید تصاعد تنش ایران و هند با پاکستان) برای انجام سفر دو روزه رسمی وارد اسلام آباد پایتخت پاکستان شد و سه شنبه ۳۰ بهمن به هند و سپس روزهای چهارشنبه و پنجشنبه به چین سفر خواهد کرد.

گروه اخبار خارجی- ۹۷/۱۱/۳۰- کد: ۸۳۲۱۴۵۶۷

دستگیری مسؤول کانال آمدنیوز

تشریح جزییات دستگیری

یک مقام مسئول در سازمان اطلاعات سپاه گفت: فرد دستگیر شده کانون تلاقی و تبادل پیام در شبکه تغذیه و پشتیبانی جریان آمدنیوز در داخل و خارج کشور بوده و در اختیار گرفتن وی می‌تواند شناسایی و انهدام مجموعه این شبکه را به دنبال داشته باشد.

به گزارش پایگاه اطلاع‌رسانی پدافند غیرعامل، یکی از مسئولان طراحی و اجرای عملیات اخیر سازمان اطلاعات سپاه که طی آن روح‌الله زم سرشبکه جریان معاند آمدنیوز دستگیر شد، ابعاد جدیدی از این اقدام اطلاعاتی کم سابقه را تشریح کرد.

این مقام مسئول در پاسخ به سوالی در خصوص اهمیت عملیات انجام شده از نقطه نظر به کارگیری شگردهای اطلاعاتی، گفت: مهمترین ویژگی این عملیات، معماری دقیق و چند لایه اطلاعاتی است که طی آن و با استفاده از روش‌های نرم اطلاعاتی، سوژه مورد نظر از مجموعه سپرهای حفاظتی که از سوی سرویس‌های جاسوسی بیگانه برای او فراهم شده بود جدا و وارد تور سازمان اطلاعات سپاه شد.

وی با اشاره به رویکرد اتخاذ شده از سوی رسانه‌های گروهی معاند که بلافاصله پس از انتشار اطلاعیه سپاه تلاش کردند تا عملیات انجام شده را در سطح دستگیری یک روزنامه‌نگار تقلیل بدهند، افزود: به صورت طبیعی دستگیری یک فرد که با پوشش کار رسانه ای در حال دروغ پراکنی علیه نظام بود نمی‌تواند هدف اصلی طراحی و اجرای این عملیات پرمخاطره باشد.

گروه سیاسی- ۹۸/۰۷/۲۳- کد: ۸۳۵۱۸۷۲۶

عفو گسترده

عفو ۶۰ هزار زندانی

اصغر جهانگیر با اعلام این خبر افزود: با اجرای بخشنامه عفو گسترده زندانیان تا پایان روز پنجم اسفند ماه تعداد ۳۶ هزار نفر از زندانیان آزاد و تعداد ۲۴ هزار نفر مشمول تخفیف مجازات شدند.

رئیس سازمان زندان ها ادامه داد: در خصوص بهره مندی زندانیان شمول این عفو استان های تهران، خراسان رضوی و فارس به ترتیب رتبه های اول تا سوم را دارند. وی گفت: همچنین به لحاظ بیشترین درصد بهره مندی زندانیان هر استان نسبت به تعداد زندانیان آن استان، به ترتیب سمنان، خراسان شمالی و آذربایجان شرقی رتبه های اول تا سوم را تا کنون در اختیار دارند.

گروه اجتماعی - ۹۷/۱۲/۷ - کد: ۸۳۲۲۳۸۲۴

مذاکرات امنیتی

تاکید بر آزادی مرزبانان

وزیر کشور از آمادگی ایران برای همکاری با پاکستان جهت انجام عملیات و برخورد با اشرار در داخل این کشور خبر داد و گفت: تمامی مرزبانان ایرانی که در اختیار اشرار هستند باید آزاد شوند که دولت اسلام آباد در این زمینه تاکنون همکاری بسیار خوبی داشته است. «عبدالرضا رحمانی فضلی» در حاشیه نشست ستاد بزرگداشت چهلمین سالگرد پیروزی انقلاب اسلامی در جمع خبرنگاران در مورد آزادی مرزبانان ربوده شده در میرجاوه افزود: به لطف خداوند و با تلاش های دستگاه های اطلاعاتی، امنیتی و انتظامی و به خصوص وزارت امور خارجه تاکنون پنج نفر از این مرزبانان در اختیار پاکستانی ها قرار گرفته اند. وی ادامه داد: ما تاکید داریم حتما باید همه این افراد که در اختیار اشرار هستند در اختیار ما قرار بگیرند دولت پاکستان تاکنون همکاری بسیار خوبی داشته اما توقع این است که این همکاری را به اتمام برساند و کامل کند و این عزیزان را وطن خودشان برگرداند. رییس شورای امنیت کشور خاطرنشان کرد: توقع دیگر ما از دولت پاکستان این است که همکاری های امنیتی را در مرزها تقویت کند.

گروه سیاسی- ۹۷/۰۸/۲۶- کد: ۸۳۱۰۲۲۱۴

برای تماشای فیلم اسکن کنید

راهپیمایی حمایت از امنیت و ولایت

پلیس هوشمند

آماده سازی زیرساخت ها

رییس پلیس پیشگیری ناجا با بیان اینکه بخش مهمی از خدمات کلانتری و پاسگاه‌ها به صورت الکترونیک ارایه می شود گفت: پلیس هوشمند از برنامه های مهم ناجا برای بهبود ارایه خدمت به شهروندان بوده که زیرساخت های آن در حال آماده‌سازی است. سردار محمد شرفی افزود: هر سال همایش فرماندهان و مدیران حوزه نیروی انتظامی در سطح کشور برگزار می‌شود که هدف از آن ارزیابی عملکرد یکساله فرماندهی انتظامی استان و ابلاغ تدابیر و اولویت های کاری سال آینده است. وی بیان داشت: در راستای افزایش شاخص‌های حقوق شهروندی کارهای بسیار خوبی صورت گرفته که یکی از برنامه‌ها ایجاد پایش تصویری در تمامی زیر نظرگاه های کلانتری و پاسگاه ها بود و هم اکنون در سراسر کشور در تمامی این نظرگاه ها امکان پایش تصویری وجود دارد.

گروه سیاسی- ۹۷/۱۰/۰۴- کد: ۸۳۱۴۷۴۰۰

حمله به نفتکش ایرانی "سابیتی"

نامه ایران به سازمان دریانوردی

روزنامه وال استریت ژورنال نوشت: ایران در نامه ای به سازمان بین المللی دریانوردی (ایمو) در مورد نا امن بودن دریای سرخ هشدار داد.

به گزارش این روزنامه آمریکایی، در این نامه به حمله به سه فروند نفتکش ایران در شش ماه گذشته در سواحل عربستان سعودی تدوین و ارسال شده است.

وال استریت ژورنال در ادامه می نویسد: ایران در نامه خود سازمان بین المللی دریانوردی را به دلیل حملات به تانکرهای نفتی خود مورد شماتت قرار نمی دهد اما متذکر می شود که این حملات توسط یک یا چند کشور سازماندهی شده است، زیرا پیش از این نیز دو تانکر نفتی پرچم دار ایرانی دیگر به همین ترتیب در همان منطقه مورد حمله قرار گرفته است.

ایران در نامه به سازمان بین المللی دریانوردی که ۳۰ اکتبر (هشتم آبان) بازمی گردد، اعلام می کند، نگرانی عمده در این رابطه این است که الگوی سازمان یافته و کاربری این حملات در مدت زمان کوتاهی و مکانهای مشابه باعث شده است که دریای سرخ به مسیری ناامن برای کشتی ها تبدیل شود.

جهان- ۹۸/۰۸/۱۷ کد: ۸۳۵۴۵۶۴۷

انتخابات مجلس شورای اسلامی

شرکت در انتخابات؛ رقم زدن سرنوشت

عضو کمیسیون امنیت ملی و سیاست خارجی مجلس گفت: میزان مشارکت مردم در انتخابات نشانه انسجام و اقتدار نظام جمهوری اسلامی است. دیگران این حضور را رصد می کنند و در محاسبات خود درباره ایران این مشارکت را در نظر می گیرند.

"علاء الدین بروجردی" در گفت¬وگو با ایرنا برگزاری انتخابات را از افتخارات جمهوری اسلامی ایران دانست و گفت: انتخابات راهکار تحقق مردم سالاری دینی است، به تعداد سال های پس از پیروزی انقلاب اسلامی در کشور و در عرصه های مختلف انتخابات را برگزار کرده ایم؛ مردم با این انتخابات سرنوشت خود را رقم زده‌اند.

گروه سیاسی- ۹۸/۱۱/۲۱- کد: ۸۳۶۶۷۰۰۸

راهبرد قطعی و لیست اقتضایی

نائب رئیس شورای عالی سیاست‌گذاری جبهه اصلاح‌طلبان ائتلاف با جریان رقیب را نوعی خودکشی عنوان کرد و گفت: هر حزب اصلاح‌طلبی حتی اگر رای هم نیاورد حاضر نخواهند شد با بیرق اصولگرایان به میدان برود.

به گزارش شورای عالی سیاست‌گذاری اصلاح‌طلبان، سید عبدالواحد موسوی لاری با بیان اینکه از اواخر سال ۹۶ شورای عالی سیاست‌گذاری جبهه اصلاحات حضور در انتخابات مجلس را در دستور کار خود قرار داد، اظهار کرد: انگیزه بالایی برای حضور در انتخابات وجود داشت و در تمام اسناد جلسات این موضوع ثبت شده است. با همین رویکرد از اصلاح طلبان دعوت به ثبت نام شد گرچه با توجه به فضای موجود، انگیزه نامزدی تا حدودی میان اصلاح طلبان از بین رفت.

گروه سیاسی- ۹۸/۱۱/۲۰- کد: ۸۳۶۶۷۹۹۷

انتخابات و انسجام ملی

مدیرکل دفتر امور سیاسی وزارت کشور گفت: امروز جامعه ایران بیش از گذشته نیازمند اتحاد و انسجام ملی است و انتخابات باید نقش اساسی در انسجام ملی و هویت ملی ایفاء کند.

به گزارش پایگاه اطلاع‌رسانی وزارت کشور، «حمید ملانوری» در نشست میز سیاسی با حضور معاونین سیاسی، امنیتی و اجتماعی در دفتر امور سیاسی با تاکید بر نقش مسئولان اجرایی و سیاسی کشور در ایجاد فضای با نشاط جهت حضور و مشارکت مردم در انتخابات، اظهار داشت: امروز جامعه ایران بیش از گذشته نیازمند اتحاد و انسجام ملی است و انتخابات باید نقش اساسی در انسجام ملی و هویت ملی ایفاء کند.

گروه سیاسی- ۹۸/۱۱/۱۹- کد: ۸۳۶۶۵۹۳۰

مجلس قوی با مشارکت حداکثری از ابتدای شکل گیری انقلاب اسلامی تاکنون

تجربه ۱۰ دوره مجلس شورای اسلامی در کشورمان و نگاهی به ترکیب مجالس تشکیل شده بخوبی نشانگر این موضوع است که هر دوره ای که شاهد حضور سلایق مختلف در عرصه انتخابات بوده ایم به مجلسی قوی، اثر گذار و به معنای واقعی خود در راس امور و مهم تر از همه در تراز جمهوری اسلامی دست یافته‌ایم.

این روزها پای صحبت هر منبر، محفل و تریبون مسئولان کشوری، استانی و محلی که می نشینیم از مولفه های ضرورت مجلس قوی، مشارکت حداکثری و انتخاب نمایندگان شیفته خدمت بجای شیفته قدرت و اثر گذار می شنویم که این خود حاکی از تشخیص شرایط درک زمانی و در عین حال جایگاه مهم مجلس شورای اسلامی در سرنوشت مردم و کشور دارد.

ایرنا کرمان- ۹۸/۱۱/۱۹- کد: ۸۳۶۶۵۰۸۷

صندوق‌های رأی و امروز و فردای ایران

به رغم همه دیدگاه‌ها و نقطه نظراتی که سلایق مختلف بیان کرده‌اند، حضور در پای صندوق رأی را باید پاس بداریم و سعادت آینده همه ما ایرانیان در پاسداشت صندوق‌ها و مشارکت در انتخابات است. این بار هم باید این راه را پاس بداریم.

هفته گذشته مهمترین مباحث در فضای سیاسی و عمومی کشور همچنان بحث انتخابات بود. موافقان و مخالفان و گروه‌های مختلف بحث‌هایی را مطرح کردند. در همین راستا مقام معظم رهبری هم در آخرین موضع گیری خود فرمودند: «برگزاری پرشور انتخابات و حضور همگانی مردم در پای صندوق‌های رأی، تضمین کننده امنیت کشور خواهد بود.» ایشان با دعوت همگانی از مردم برای شرکت در انتخابات تأکید کردند: «ممکن است کسی از بنده خوشش نیاید اما اگر ایران را دوست دارد، باید به پای صندوق رأی بیاید؛ بنابراین هر کس به ایران علاقه‌مند است و امنیت کشور، حل شدن مشکلات و گردش صحیح نخبگانی را دوست دارد، در انتخابات شرکت کند.» این نگاه همواره مقوم و مدافع برگزاری پرشور انتخابات بوده و همواره نگاه انتخابگر را در مقابل انفعال و انزوا برگزیده است.

گروه سیاسی- ۹۸/۱۱/۱۹- کد: ۸۳۶۶۵۰۸۵

برای تماشای فیلم اسکن کنید

عاشقان اباعبدالله(ع) پرچم اقتدار، حماسه و وحدت خود را به رخ جهانیان کشیدند

خارجه چین گفت: ایران بعد از ۴۰ سال استقلال، اکنون دارای منابع ملی فراوانی است و نمی خواهد زیر یوغ کشورهای زورگو قرار گیرد و برتری طلبی دیگران را هم برنمی تابد. وی خاطرنشان کرد: دیگر آن زمان که منابع ایران به غارت می رفت به پایان رسیده است و انقلاب اسلامی یک چالش بزرگ در برابر استعمارگران و زورگویان ایجاد کرده است.

گروه اخبار خارجی- ۹۷/۱۱/۱۰- کد: ۸۳۱۸۹۶۹۲

صنعت فضایی

ایران در گذر زمان

جمهوری اسلامی ایران در تلاش است تا دستاوردهای خود را در عرصه فضایی با پرتاب ماهواره به عنوان یکی از ۱۰ کشور دارای قابلیت بومی در جهان تثبیت کند تا اینگونه راه‌های ورود و استفاده از فضا برای سهولت در ارتباطات را بگشاید. پرتاب ماهواره به فضا در ایران همواره با فراز و نشیب های گوناگونی روبرو بوده است. باید گفت داستان پرتاب نخستین ماهواره به فضا در کشور به ۱۳۵۶ خورشیدی بر می گردد که متخصصان این حوزه با گذراندن دوره های مختلف تصمیم به اجرای آن گرفتند اما این طرح پس از پیروزی انقلاب اسلامی تا ۱۳۶۵ خورشیدی متوقف ماند. در این سال ها با وجود تحریم های اقتصادی ایران موفق شد سه مدار را برای سه ماهواره خود رزرو کند. بر پایه برنامه چهارم توسعه، ایران باید سالیانه یک ماهواره به فضا پرتاب کند که هم اکنون سه نقطه مداری بین‌المللی ۲۶، ۳۴ و ۴۷ درجه شرقی در اتحادیه بین‌المللی مخابرات (ITU) به نام ایران ثبت شده است. قرار بود سه ماهواره «زهره، سینا و مصباح» در ۲ سال اول برنامه چهارم توسعه در مدار قرار بگیرند اما هر کدام از این ماهواره ها به سرنوشتی خاص دچار شدند و فرایند پرتاب آنها در زمان های خاص متوقف شد. موضوع پرتاب ماهواره زهره در سال ۱۳۵۶ خورشیدی آغاز و در دوره ای بعد از انقلاب متوقف شد که دوباره بحث پرتاب آن در دهه ۷۰ خورشیدی مطرح شد. زهره ماهواره ای مخابراتی محسوب می شد که قرار بر این بود با همکاری روسیه به فضا پرتاب شود.

گروه پژوهش- ۹۷/۱۱/۱۴- کد: ۸۳۱۹۴۴۷۳

پیاده‌روی اربعین ۹۸

کریمانی به نام مردم عراق

یکی از برکات مراسم اربعین حسینی در کشور عراق ظهور و بروز یکی از خصلت های خوب عراقی ها یعنی اخلاق کریمانه و میهمان نوازی آنان است که در سال های اخیر خود را نشان داده و هر سال نیز گسترده تر می شود.

شاید اگر مراسم پرشور اربعین حسینی آنهم به این وسعت در عراق انجام نمی شد، کرامت مردم این کشور برای همگان معلوم نمی شد؛ از لحظه ورود به خاک عراق برای شرکت در مراسم اربعین حسینی با اخلاق کریمانه عراقی ها روبه رو می شویم؛ اقدامی که هر ساله با انواع گوناگون آن مواجه شده و از آن درس های فراوانی می گیریم.

تا سال ۲۰۰۳ یعنی براندازی رژیم بعث صدام، چندین دهه عزاداری برای امام حسین (ع) و راهپیمایی اربعین حسینی در عراق ممنوع بود و بسیاری از شیعیان عراقی به خاطر همین موضوع اعدام یا با زندان های طولانی مدت از سوی رژیم صدام محکوم شدند. با فروپاشی و شکست رژیم بعث عراق در سال ۲۰۰۳ و دستگیری و اعدام صدام رییس جمهوری مخلوع این کشور، شیعیان عراق جان دوباره ای گرفتند و توانستند پس از سال ها در آزادی کامل به مسایل عبادی خود به ویژه عزاداری برای سید و سالار شهیدان بپردازند.

از همان زمان موکب های عراقی نیز در مسیر جاده نجف - کربلا و جاده حسینیه جوانه زد و موکب داران و خادمان عراقی با ایجاد چند موکب اقدام به پذیرایی از زائران عراقی اربعین حسینی و در سال های بعد از زائران ایرانی و دیگر کشورها کردند.

جهان- ۹۸/۰۷/۳۰- کد: ۸۳۵۲۶۱۶۴

اربعین سفری معنوی

بوی کربلا

ایام اربعین حسینی فرا می رسد و همه جای ایران به ویژه مرز شلمچه کربلای ایران، بوی کربلای حسین(ع) به خود گرفته و عطر عشق به سید و سالار شهیدان به عمق جان‌ها می‌رسد بویی که یادآور رشادت های هشت ساله رزمندگان اسلام در دوران دفاع مقدس است.به گزارش ایرنا اربعین در لغت به معنی چهلم است و در اصطلاح به بیستم صفر ۶۱ هجری قمری، چهلمین روز شهادت حسین بن علی فرزند علی بن ابی طالب و فاطمه زهرا، امام سوم شیعیان اطلاق می گردد؛ اربعین، مطابق نظر شیخ مفید در مسارالشیعه و شاگردش شیخ طوسی در مصباح المتهجد، زمان بازگشت اهل حرم از شام به مدینه است.

جابر بن عبدا... انصاری که از صحابه پیامبر اسلام(ص) است به عنوان نخستین زائر امام حسین(ع) شناخته می‌شود که به روایتی در نخستین چهلمین شهادت امام حسین(ع)، یعنی

۲۰ صفر سال ۶۱ق، به همراه عطیه عوفی به کربلا آمد و قبر امام حسین(ع) را زیارت کرد.
زیارت اربعین از اعمال خاص این روز است و بنابر روایتی از امام حسن عسکری(ع) از نشانه‌های مؤمن دانسته شده است. راهپیمایی اربعین از نجف اشرف به کربلا، امروزه به یکی از مهم‌ترین و گسترده‌ترین آیین های عزاداری شیعیان جهان، تبدیل شده که همه ساله بیش از ۲۰ میلیون زائر از سراسر جهان و عراق در آن شرکت می کنند.
قاضی طباطبایی در کتاب تحقیق درباره اول اربعین سیدالشهداء می‌نویسد: حرکت به سوی کربلا در روز اربعین از زمان امامان معصوم(ع) در بین شیعیان رایج بوده است و شیعیان حتی در زمان بنی‌امیه و بنی‌عباس نیز به این حرکت مقید بوده‌اند.

استان‌ها- ۹۸/۰۷/۲۱- کد: ۸۳۵۱۳۷۰۷

اعضای ارتش سایبری اسلام
ایستادگی در برابر هجوم غرب

"ازهار زایر جاسم" عضو هیئت علمی دانشکده ادبیات دانشگاه "المستنصریه" بغداد تاکید کرد: راهپیمایان حاضر در اربعین سربازان ارتش سایبری اسلام و مسلمانان هستند و باید با حفظ هوشیاری و هوشمندی در برابر حملات سایبری غرب مقابله و ایستادگی کنند.
وی در حاشیه همایش بین المللی اربعین در دانشگاه علامه طباطبایی در پاسخ به خبرنگار ایرنا در خصوص انگیزه رسانه های غربی از پوشش ندادن و به حاشیه راندن اخبار راهپیمایی اربعین، این مطلب را بیان کرد و افزود: عظمت و هیبت اتحاد مسلمانان و حضور میلیونی اقوام با ادیان مختلف در این پدیده حسینی تهدیدی برای دنیای غرب به شمار می رود، زیرا اربعین نشان دهنده آینده نورانی و روشن برای ملت های مظلوم به خصوص مسلمانان است.
وی ادامه داد: غرب نمی خواهد کشورهای منطقه خاورمیانه در آسایش و اتحاد در کنار یکدیگر زندگی کنند بنابراین تلاش می کند تا با خرافی نشان دادن آیین های اربعین و نظایر آن، این اجتماع بزرگ را به حاشیه برده و آن را تحریف کند.
استاد دانشکده ادبیات دانشگاه المستنصریه بغداد تاکید کرد: در مقابل نیز هر یک از راهپیمایان و به ویژه عراقی ها وظیفه دارند در برابر این تحریف

استان‌ها

دستاوردهای نظام
اقتدار بین المللی و وحدت داخلی

سفر دکتر روحانی به آذربایجان غربی تنها حدود ۱۵ روز پس از اعمال تحریم های یکجانبه و غیر قانونی آمریکا علیه ملت ایران و در شرایطی که سلطه طلبان به دنبال تزریق ناامیدی و زیر سوال بردن دستاوردهای نظام در چهل سالگی انقلاب هستند، اقتدار بین‌المللی و وحدت داخلی را به نمایش گذاشت. حضور پرشور مردمی که از سراسر سرزمین اقوام و ادیان الهی خود را با به ورزشگاه شهید چمران خوی رسانده بودند، برای دشمنان نظام پیام مهمی داشت و از یک سو پشتیبانی مردم از مسوولان را نشان داد و از سوی دیگر نیز حضور مردمان کرد، ترک، ارمنی و آشوری این استان در ورزشگاه جلوه‌ای از انسجام در هفته وحدت بود. این استقبال گسترده در یک شهرستان مرزی که انتقادها و خواسته هایی هم از دولت داشتند، ناکامی دشمنان در تضعیف سرمایه اجتماعی را به ظهور رساند و رییس جمهوری نیز با اقتدار در جمع مردم سخن گفت و مواضع نظام را بار دیگر با پشتیبانی مردم اعلام کرد. دکتر روحانی خطاب به ساکنان کاخ سفید گفت:«ایران ملت غیور و بزرگی دارد که همواره پیروی فرهنگ عاشورا و سالار شهیدان هستند؛ ما در برابر خداوند بزرگ سر فرود می آوریم و رکوع و سجود می کنیم و در برابر هیچ قدرتی به حول و قوه الهی سر فرود نخواهیم آورد». کارشناس مسایل سیاسی معتقد است که هیچ عبارتی بیش از اقتدار دیپلماسی ایرانی نمی تواند بیانگر شرایط فعلی ایران در عرصه بین المللی باشد و سخنان دکتر روحانی در جمع مردم شهر خوی، پیام اقتدار ایران به جهانیان بود. هوشنگ عطاپور افزود: ترامپ و تیم امنیتی وی در کاخ سفید بر اساس محاسبات اشتباه فکر می کردند که می توانند با به راه انداختن جنگ روانی و خروج از برجام، اقتصاد ایران را زمین گیر کنند.
ایرنا ارومیه- ۹۷/۰۸/۲۹- کد: ۸۳۱۰۶۰۳۹

سهم زنان از انقلاب
تغییر باورها

زنان از آغاز تاریخ بشر همیشه در بند باورهای غلط گرفتار بوده و همین نگرش‌های منفی آنها را با مشکلات و فراز و نشیب هایی در عرصه های مختلف مواجه کرده اما انقلاب اسلامی با تغییر این باورها زنان ایران را به اوج عزت رساند. زنان به عنوان نیمی از جامعه نقش موثری در توسعه و پیشرفت دارند اما این قشر تاثیرگذار در سال‌های قبل از انقلاب نه تنها زمینه‌ای برای حضور در عرصه های اجتماعی و سیاسی نداشتند بلکه از کمترین امکانات نیز محروم بوده و به معنی دیگر خانه نشین بودند. پیروزی انقلاب اسلامی که زنان پای پای مردان در آن نقش داشتند خط بطلانی بر تمام این باورها زد و آنها توانستند حضور پررنگی در عرصه های مختلف از جمله اجتماعی و سیاسی داشته باشند. زنان ایران اسلامی با واقف شدن بر جایگاه و منزلت خود در نظام اسلامی و پی بردن به ارزش واقعی خود، استعدادها و توانایی‌هایشان را در عرصه های مختلف نشان داده و در طول ۴۰ سال عمر با برکت انقلاب در تمام پیشرفت‌های نظام نقش آفرین بوده اند. با وقوع انقلاب، خود زنان نیز از فضاهای فراهم شده استفاده کرده و تمام تلاش خود را برای بدست آوردن جایگاه اجتماعی و رسیدن به جایگاهی که شایسته آنهاست بکار گرفتند. با تمام این اوصاف و علیرغم پیشرفت‌های مختلف این قشر تاثیر گذار از جامعه هنوز هم در مسیر پیشرفت و توسعه خود با چالش‌ها و موانعی روبرو است.
ایرنا سنندج- ۹۷/۱۰/۲۲- کد: ۸۳۱۶۷۰۱۸

حاکمیت دین و استقلال سیاسی
شاه بیت دستاوردهای انقلاب

جمعی از مسئولان و کارشناسان امور سیاسی و دینی در میزگرد ایرنا تاکید کردند استقلال سیاسی در کنار حاکمیت دین بر امور جامعه شاه بیت دستاوردهای ۴۰ ساله انقلاب اسلامی بوده است. سالگرد چهل سالگی انقلاب از آن جهت حایز اهمیت است که ۴۰ سالگی معمولا جلوه‌ای از پختگی و استحکام است و علاوه بر آن دشمنان نظام از مدت ها قبل در اظهارات مضحک خود گفته بودند که انقلاب اسلامی ایران چهل سالگی خود را نمی بیند! چهل سالگی انقلاب، فرصت مغتنم و مناسبی برای تشریح و تبیین دستاوردهای کلی انقلاب اسلامی برای جامعه بویژه نسل نو است. در همین ارتباط و با هدف تشریح دستاوردهای ۴۰ ساله انقلاب میزگردی با حضور حضور حجت الاسلام و المسلمین علی قابل امام جمعه موقت و رئیس شورای هماهنگی تبلیغات اسلامی استان قزوین، حجت الاسلام و المسلمین علی عباسی رئیس حوزه های علمیه استان قزوین، عبدالرزاق حسامی فر معاون فرهنگی و اجتماعی دانشگاه بین المللی امام خمینی (ره) و صفت الله صالحی از فعالان سیاسی و اجتماعی قائم مقام حزب موتلفه اسلامی قزوین برگزار شد. حجت الاسلام و المسلمین علی قابل امام جمعه موقت قزوین در این میزگرد با اشاره به گفته دشمنان مبنی بر اینکه جمهوری اسلامی ایران ۴۰ سالگی خود را نخواهد دید، گفت: رسول گرامی اسلام(ص) فرمایشی داشته اند که امام راحل نیز به آن اشاره کردند با این مضمون که گاهی اوقات یک فرد فاسق و ضد دین سخنی بیان می کند که می توان از همان سخن برای رد اعتبار گفته او استفاده کرد.
ایرنا قزوین- ۹۷/۱۰/۲۴- کد: ۸۳۱۷۰۱۲۹

های مهندسی شده ایستادگی کنند زیرا هر کدام از آنان سربازان ارتش سایبری اسلام در عصر جدید را تشکیل می دهند و باید در برابر هجوم سایبری غرب ایستادگی کنند.
دانشگاه علامه طباطبایی تهران چند روز پیش میزبان همایش بین المللی اربعین، پلن‌ها و نشست های تخصصی آن با حضور صاحب نظران حوزه فرهنگی، دانشگاهی و رسانه ای از ایران و کشورهای عراق، لبنان، ترکیه و افغانستان بود و تاکنون نشست های تخصصی زیادی را در این باره برگزار کرده است و قرار است ادامه این نشست ها در آینده نزدیک در شهرهای کربلا و نجف عراق نیز برگزار شود.

جهان- ۹۸/۰۷/۱۴- کد: ۸۳۵۰۴۳۵۳

گام دوم انقلاب

تبیین نقشه راه

رهبر انقلاب اسلامی چندی پیش به مناسبت چهلمین سالروز پیروزی انقلاب اسلامی با صدور «بیانیه گام دوم انقلاب» به تبیین دستاوردها و مسیر طی‌شده در چهار دهه گذشته پرداخته و توصیه‌هایی اساسی به‌منظور «جهاد بزرگ برای ساختن ایران اسلامی بزرگ» ارائه کردند. محورهای اصلی بیانیه: مقام معظم رهبری در این بیانیه مهم و راهبردی به تبیین ویژگی‌های مسیر پر افتخار طی شده در این ۴۰ سال و برکات خیره‌کننده انقلاب اسلامی در رساندن ایران به جایگاه شایسته ملت پرداختند و با تاکید بر امید واقع‌بینانه به آینده و نقش بی‌بدیل جوانان در برداشتن گام بزرگ دوم به طرف آرمان ها، خطاب به جوانان و آینده‌سازان ایران مقتدر، الزامات این جهاد بزرگ را در هفت سرفصل اساسی، به شرح زیر بیان کردند: ۱.ثبات و امنیت و حفظ تمامیت ارضی ایران، ۲.موتور پیشران کشور در عرصه علم و فناوری و ایجاد زیرساخت‌های حیاتی و اقتصادی و عمرانی، ۳.به اوج رسانیدن مشارکت مردمی و مسابقه خدمت‌رسانی، ۴.ارتقاء شگفت‌آور بینش سیاسی آحاد مردم، ۵.سنگین کردن کفه عدالت در تقسیم امکانات عمومی کشور، ۶.افزایش چشمگیر معنویت و اخلاق در فضای عمومی جامعه، ۷.ایستادگی روزافزون در برابر قلدران و زورگویان و مستکبران جهان.

گروه اخبار سیاسی- ۹۷/۱۱/۲۸- کد: ۸۳۲۱۲۴۹۰

پیگیری مطالبات

تصحیح خطاهای گذشته

یک عضو ارشد حزب کارگزاران سازندگی تأکید دارد که تذکر رهبر انقلاب مبنی‌بر تصحیح خطاهای گذشته، خطاب به مدیران و دست‌اندرکاران هر سه قوه کشور است تا مطالبات مردم را پیگیری کنند. محمد عطریانفر در گفت‌وگو با ایرناپلاس ارزیابی‌اش را از این بخش از بیانیه اخیر رهبر انقلاب اسلامی این‌طور بیان کرد: رهبری در نظام جمهوری اسلامی ایران شاخص هستند. شاخص بودن رهبری، هم به اعتبار ضرورت تأیید اهداف نظام و انقلاب است و هم نظارتی که از ناحیه ایشان بر عملکردها اعمال می‌شود. ایشان می‌توانند انحراف از مبنا و مبدأ را مشخص کنند. او با اشاره به بیانیه «گام دوم انقلاب» اضافه کرد: تحلیلی که از ناحیه رهبری در قالب این بیانیه صادر شد تحلیل جامعی بود. این تحلیل معطوف به گذشته یعنی از بدو پیروزی انقلاب اسلامی ایران در سال ۵۷ تا به امروز بوده است. عطریانفر با یادآوری بخشی از بیانیه رهبر انقلاب مبنی‌بر لزوم تصحیح خطاهای گذشته گفت: تذکراتی که ایشان درباره ضرورت برخی اصلاحات مطرح کردند، دلالت بر شاخص بودن رهبری است که باید نظارت خود را بروز دهند و آن را اعمال کنند. این عضو حزب کارگزاران سازندگی تصریح کرد: آنچه ایشان درباره تصحیح خطاها به آن اشاره کردند، عمدتاً به رابطه جامعه، مردم و عملکرد دستگاه‌ها اعم از دولت و دیگر قوای موجود در کشور معطوف می‌شود.

ایرناپلاس - ۹۷/۱۱/۲۹ - کد: ۸۳۲۱۳۴۳۳

سی‌امین سال رحلت امام خمینی (ره)

به یاد امام امت

نیمه خرداد، یادآور رهبری و هدایت پیامبر گونه امام امت، یعنی عارفی فقیه، مبارزی نستوه و بزرگ مردی است که نه تنها سرنوشت ملت ایران و ملت های مسلمان منطقه بلکه تاریخ جهان را تغییر داد. حضرت امام خمینی (ره) در عرصه فقاهت و سیاست دارای سلوک عرفانی و مراتب اخلاقی والایی بود که آثار فکری و عملی ایشان تا قرن‌ها در دانشگاه‌ها و مراکز علمی جهان قابل مطالعه و بررسی خواهد بود.
امروزه سیاستمداران و محققان بنامی در مراکز علمی و تحقیقاتی جهان درباره سیره عملی و اندیشه‌های سیاسی و الهی امام راحل در حال تحقیق و مطالعه هستند، زیرا افق بلند دیدگاه‌های ایشان در همه عرصه‌ها، دارویی شفابخش برای آلام جامعه بشریت است.
امام راحل توانست با قدرت ایمان و اعتقاد راسخ به الطاف خفیه الهی و همراهی ملت ایران به

برای تماشای فیلم اسکن کنید

راهپیمایی حمایت از ولایت در میدان انقلاب برگزار شد

دیکتاتوری ۲۵۰۰ ساله نظام ستم شاهی خاتمه دهد و در زمانی که ابرقدرت‌های شرق و غرب از حکومت پهلوی حمایت قاطـــع می کردند، امام خمینی با سلاح ایمان و پایمردی ملت، استقلال، آزادی و جمهوری اسلامی را به مردم ایران و همه آزادیخواهان جهان هدیه داد. منطقه دستخوش تحولات عظیمی شد، موج مبارزه با امیرپالیسم غربی و شرقی در میان کشورهای منطقه به اوج رسید، دنیای سلطه هراسناک از به خطر افتادن منافع خود با تمام توان به مقابله با اندیشه‌های بلند امام برای مهار انقلاب اسلامی برخاست.

گروه سیاسی- ۹۸/۰۳/۱۰- کد: ۸۳۳۳۴۸۵۶

راهپیمایی بیست و دوم بهمن‌ماه

حضور مردم

حجت الاسلام و المسلمین حســـن روحانی در مراسم راهپیمایی ۲۲بهمن ســـال ۹۷ در جمع پرشـــور و میلیونی راهپیمایان تهرانـــی، افزود: این حضور به آن معنا است که دشمن به اهداف شـــوم خود نخواهد رســـید و راه و مسیر انقلاب به همان صورت ۴۰ سال گذشـــته ادامه خواهد یافت. وی با بیان این که ۲۲ بهمن امسال ویژگی های خاص خـــود را دارد، تصریح کـــرد: از یک طرف همزمان اســـت با چهلمین سالگرد انقلاب اســـلامی ایران و ملت ایران وارد چهل و یکمین سال پیروزی انقلاب اســـلامی می شود.روحانی ادامه داد: از طرف دیگر امســـال ایـــام دهه فجر عطر و بـــوی فاطمی دارد. همـــان بزرگواری که در سایه تعالیم پدر، همسرش و فرزندانش ملت ما توانســـته در برابر همه قدرت ها و ابرقدرت ها بایستد و به پیروزی دست یابد.رییس جمهوری همچنین گفت: از طرف دیگر امسال در شرایطی جشـــن ۲۲ بهمن را برگزار می کنیم که در برابر توطئه آمریکای جنایتکار و صهیونیسم و ارتجاع منطقه مردم ما را در فشـــار و تحریـــم قرار داده انـــد.وی تصریح داد: امروز حضـــور مردم در این راهپیمایی عظیم به این معنا اســـت که نقشـــه های یکساله دشـــمنان نقش بر آب شده است. روحانی اظهارداشـــت: خداوند بزرگ را سپاس می گویم که ملت بزرگ ایران را در ۴۰ سال پیش بر استبداد و استعمار و وابستگی‌ها رهانید و این ملت توانســـت نظام جمهوری اسلامی را در این سرزمین استقلال بخشـــد.وی همچنین گفت: انقلاب اسلامی ما برای حراست و حفاظت از ایران اسلامی عزیز بود. مردم ما به خوبی می‌دانند که در ۲۰۵ سال قبل بخش بزرگی از مناطق شمالی ایران و قفقاز در دوران پادشاهان خائن قاجار از ایران جدا شد. ۱۹۱ سال پیش بخش دیگری از شمال ایران را از این سرزمین مادری جدا کردند. رییس جمهوری ادامه داد: ۱۷۲ سال قبل بخش بزرگی از شمال غرب از ایران جدا شد.۱۶۳ سال پیش بخش مهمی از شرق ایران از کشور ما جدا شد و ۱۳۸ سال قبل بخشی از شمال شرق ایران از ایران جدا شد.روحانی اضافه کرد:صد سال پیش بخش بزرگـــی از جنوب ایران کـــه امروز بعنوان چند کشـــور در جنوب خلیج فارس هســـتند از ایران جدا شد و حتی ۴۷ سال پیش، هفت سال قبل از پیروزی انقلاب اســـلامی، در زمان رژیم خائن پهلوی بخش مهمی از جنوب کشور ایران که همواره در جغرافیا بعنوان اســـتان چهاردهم ایران می آموختیم، به دســـت خیانت بار پهلوی از ایران جدا شد.

گروه اخبار سیاسی- ۹۷/۱۱/۲۲- کد: ۸۳۲۰۵۱۱۲

پژوهش

بررسی اربعین در توییتر

ایام ســـوگواری حضرت سیدالشهدا در دهه نخست محرم، سال ها است به موضوعی مهم در مباحث اجتماعی- فرهنگی- سیاسی و مذهبی بدل شده است. از زمانی که عزاداری های مـــردم در دهه اول محـــرم با تغییرات خزنده در ابعاد مختلف شکلی و ماهوی همراه شـــده، همواره نگاه نقادانه ناظران را به خود جلب کرده اســـت. به نظر می رسد در گذر زمان از بار و ماهیت معنوی ســـوگواری امام سوم شیعیان کاسته شـــده و آیین عزاداری به لحاظ شکلی و نمایشی پر رنگ تر و متنوع تر شده است. این تغییر را می توان با بررسی تطبیقی فیلم عزاداری های مردم در ســـال های نخســـت انقلاب و رفتار دســـته های عزاداری و مردم سوگوار در سال های اخیر مشـــاهده کرد. این در حالی است که برخی بر این نظرند تغییرات شـــکل عزاداری ها از محتوای معنوی آن نکاسته است. از سوی دیگر پررنگ تر شـــدن ســـویه سیاسی این عزاداری ها که در ابتکار ایران برای تدارک، فراگیرسازی و ساماندهی راهپیمایی اربعین نمود بیشتری دارد، آن را به موضوعی جالب توجه برای ناظران به ویژه کاربران شـــبکه های اجتماعی بدل کرده است. جریان آزادتر اطلاعات و تعاملی بودن ارتباط میان کاربران

در توئیتر، این شبکه اجتماعی را به نمونه ای کوچک و نسبتا واقعی از بازتاب افکار عمومی در جامعه بدل کرده اســـت. بررسی توییت های کاربران در توئیتر در ارتباط با عزاداری محرم و اربعین، تصویری روشن و شفاف از افکار عمومی جامعه در ارتباط با این موضوع به دســـت می دهد. برآیندی که می تواند با بازنمایی فرصت ها و آسیب های سوگواری اباعبدالله بـــه عنوان یکـــی از عناصر هویت بخش برای جمهوری اســـلامی ایران، مورد توجه مسوولان و سیاستگذاران کشورمان قرارگیرد. با نزدیک شدن به اربعین و تدارک آیین پیاده روی اربعین، بسیاری از کاربران توئیتـــر از مدت ها پیش ایـــن موضوع را در محور توییت های خود قرار داده اند. همانند آیین عزاداری عاشـــورا عده ای فقط با دیده عاشـــقانه و معنوی از برگزاری راهپیمایی اربعین حمایت کردند.

IPIS
IRNA

اقتصاد، سیاست داخلی و دیپلماسی

- ثبات، استقلال اقتصادی و آرام کردن جو روانی جامعه
- دیپلماسی سازنده با جهان
- رقابت‌های حوزه سیاست داخلی و تقویت دولت
- شفافیت و مبارزه با فساد
- پوشش مهم‌ترین رویدادهای بین‌المللی

استقلال اقتصادی و آرام کردن جو روانی جامعه

وزیر تعاون، کار و رفاه اجتماعی گفت: براساس برنامه ریزی در ارتباط با پرداخت بسته حمایت معیشتی خانوار، بررسی وضع مالی (آزمون وسع) به دفعات انجام می شود تا از بین جمعیت کل، ۶۰ میلیون نفری که شرایط ضعیف‌تری نسبت به دیگران دارند، مشخص شوند.

گروه اقتصادی- ۹۸/۱۱/۲۵- کد: ۸۳۶۳۵۲۶۷

از آنجا که موضوع ثبات، استقلال و آرام کردن جو روانی جامعه از جمله مواردی است که روی آن حساسیت‌های ویژه‌ای وجود داشت، خبرگزاری ایرنا با بررسی فعالیت بخش خصوصی و به طور کلی خصوصی سازی و حمایت از اقتصاد مقاومتی به عنوان یکی از شاخص‌های اقتصاد در دولت دوازدهم به تولید مطالبی در این زمینه‌ها پرداخت. پیوستن ایران به اورآسیا، آزاد راه تهران- شمال، راه آهن میانه- بستان آباد پرداختن به نهضت تولید ملی و رونق تولید، سهم یارانه ۷۴ هزار میلیارد تومانی در بودجه ۹۹، عوامل موثر در ایجاد ثبات در بازار ارز و افت قیمت‌ها، ارایه آیین‌نامه نحوه شناسایی خانوارهای مشمول دریافت بسته حمایت معیشتی، سهمیه‌بندی بنزین از جمله مواردی هستند که خبرگزاری ایرنا روی آن ها به طور خاص اقدام به ارائه مطلب کرد. در بخش پژوهش نیز خبرگزاری ایرنا بر روی شکوفایی اقتصادی با تمرکز بر تولید ملی دست به انتشار بولتن زد.

بخش خصوصی

واگذاری بنگاه‌های دولتی به خصوصی

رییس سازمان خصوصی سازی گفت: در ۱۸ سال گذشته باید ۷۵۵ بنگاه دولتی به بخش خصوصی واگذار می شد که ۱۰۱ بنگاه واگذار شد اما در دولت یازدهم و دوازدهم ۴۴۸ بنگاه واگذار شده است. میرعلی اشرف پوری حسینی اضافه کرد: مشکل سازمان خصوصی سازی، تعجیل در واگذاری شرکت هوایی است زیرا ماشین آلات آنها وارداتی بوده و عمده دارایی آنها ارزی است؛ از این رو سهام این شرکت ها با شیب ملایم عرضه می شود و گاهی نیز در عرضه آنها دست نگه می داریم. وی تاکید کرد: پیش از دولت یازدهم و دوازدهم ۱۸درصد بنگاه ها به بخش خصوصی واگذار شد که این میزان در دولت یازدهم به ۶۷درصد و در دولت دوازدهم به ۱۰۰ درصد رسید.

گروه اقتصادی - ۹۷/۰۶/۱۲ کد: ۸۳۰۲۱۱۴۰

خصوصی‌سازی

خصوصی‌سازی در مسیر واقعی

پس از گذشت ۱۳ سال از ابلاغ سیاست‌های کلی اصل ۴۴ قانون اساسی مطالعات و بررسی های کارشناسان نشان می دهد، مهم ترین دلایل ناموفق بودن عملکرد مجموعه ها پس از خصوصی سازی، واگذاری آنها به خصولتی ها و شبه دولتی ها بابت رد دیون دولت بوده است. شتاب بخشیدن به رشد اقتصاد ملی، گسترش مالکیت در سطح عموم مردم برای تامین عدالت اجتماعی، ارتقاء کارآیی بنگاه‌های اقتصادی، و بهره‌وری منابع مادی و انسانی و فناوری، افزایش رقابت پذیری در اقتصاد ملی، افزایش سهم بخش های خصوصی و تعاونی در اقتصاد ملی، کاستن از بار مالی و مدیریتی دولت در تصدی فعالیت های اقتصادی، افزایش سطح عمومی اشتغال و تشویق اقشار مردم به پس‌انداز و سرمایه‌گذاری و بهبود درآمد خانوارها از مهم ترین اهداف اجرای سیاست های کلی اصل ۴۴ قانون اساسی است که طبق گفته کارشناسان اقتصادی عامل تحقق این اهداف حضور بخش خصوصی واقعی در واگذاری ها است.

گروه پژوهش - ۹۷/۰۳/۲۶ - کد: ۸۲۹۴۴۰۲۹

صندوق توسعه ملی

حمایت صندوق از بخش خصوصی

رئیس هیات عامل صندوق توسعه ملی یکی از اهداف مهم این صندوق را حمایت مالی از بخش خصوصی بمنظور ایجاد اشتغال پایدار و رونق اقتصادی ذکر کرد. شهید زاده گفت: برای تسریع در تصویب پروژه، مشتری باید با بانک اقدام به تکمیل پرونده کند تا در سریع ترین زمان ممکن روند اجرایی بعدی آن دنبال شود. وی عنوان کرد: در رابطه با افزایش منابع سرمایه در گردش و کاهش نرخ سرمایه گذاری نیز نرخ ما برای صادرات بر اساس ستاد اقتصاد مقاومتی ۱۱ درصد است. شهید زاده اظهارداشت: برای طرح های پتروشیمی، صنعتی یا کشاورزی باید اولویت آنها توسط وزیر مربوطه به صندوق توسعه ملی اعلام شود. رئیس هیات عامل صندوق توسعه ملی کشور گفت: یکی از استان هایی که می تواند در اقتصاد مقاومتی نقش اول را داشته باشد، استان کرمان است و ما موظف هستیم در چارچوب سیاست های اقتصاد مقاومتی تلاش کنیم تا این سیاست ها به نتیجه برسد.

گروه اقتصادی - ۹۷/۰۶/۱۴ - کد: ۸۳۰۲۴۱۳۳

اقتصاد مقاومتی

شاخص‌های اقتصاد دولت دوازدهم

قطار عملکرد اقتصادی دولت دوازدهم هرچند در ماه های اخیر با مشکلات ناشی از بازگشت تحریم ها و تغییرات نرخ ارز با نوسان هایی روبه‌رو شده اما بررسی شاخص‌های کلی اقتصاد نشان می دهد که از حرکت باز نمانده است. در هفته دولت امسال، مسعود کرباسیان وزیر امور اقتصادی و دارایی با رای نمایندگان مجلس از همراهی با دولت دوازدهم باز ماند؛ وی در گزارشی که به پارلمان ارائه کرد، نمای کلی اقتصاد ایران را در یک سال گذشته ترسیم کرد که نشان می دهد فارغ از مشکلات اخیر پیش آمده، دولت در این مدت تلاش کرده تا حرکت رو به رشد اقتصادی کشور با آهنگ مناسبی استمرار یابد که مرور این شاخص ها خالی از لطف نیست. رشد تولید ناخالص داخلی در سال ۱۳۹۶ برابر با ۳,۷ درصد و رشد تولید ناخالص داخلی بدون نفت برابر با ۴,۶ درصد بوده است؛ از نکات مثبت رشد اقتصادی در سال ۱۳۹۶ پیشی گرفتن رقم رشد اقتصادی بدون نفت از رشد اقتصادی با نفت است که از کاهش اتکای اقتصاد کشور به نفت حکایت دارد. از سوی دیگر گروه صنایع و معادن به عنوان اصلی‌ترین نماینده تولید در کشور در سال ۱۳۹۶ با رشد ۵,۱ درصدی بیشترین رشد را در میان گروه‌های اقتصادی به خود اختصاص داده است. گزارش وزارت امور اقتصادی و دارایی نشان می دهد در سال ۱۳۹۶ رشد تشکیل سرمایه ثابت ناخالص بعد از دو سال مثبت و برابر با ۱,۴ درصد شد. همچنین، رشد تشکیل سرمایه ثابت ناخالص ساختمان نیز بعد از دو سال، مثبت شد و به ۰,۹ درصد رسید؛ علاوه بر این، تشکیل سرمایه ثابت ناخالص ماشین آلات نیز در این سال از رشدی معادل ۲,۵ درصد برخوردار بوده است. شاخص تولید کارگاه‌های بزرگ صنعتی که بخش اعظمی از ارزش افزوده بخش صنعت را به خود اختصاص می دهد (حدود ۷۰ درصد)، در سال ۱۳۹۶ نسبت به دوره مشابه سال گذشته ۵,۵ درصد افزایش یافته است.

گروه اقتصادی - ۹۷/۰۶/۰۸ - کد: ۸۳۰۱۷۲۰۲

مدیریت نقدینگی

بورس؛ بهترین گزینه

معاون نظارت بر نهادهای مالی سازمان بورس و اوراق بهادار گفت: بازار سرمایه اصلی ترین روش برای تامین مالی شرکت‌ها و بنگاه‌های اقتصادی و بهترین مسیر هدایت نقدینگی به سوی بخش های مولد اقتصاد است. سعید فلاح‌پور یادآوری کرد: پارسال نوسان بیشتر متغیرهای اقتصادی به نفع بازار سرمایه تمام شد. وی اضافه کرد: در سال ۹۷ مجموعه اخبار و متغیرهای اقتصادی به نفع بازار سرمایه بود؛ تغییرات نرخ ارز سودآوری شرکت های صادرات محور را افزایش داد و بر اساس گزارش ها بیشتر شرکت‌ها رشدهای خوبی را تجربه کردند. فلاح‌پور ادامه داد: تجربه نشان داده است به رغم وجود برخی مشکلات بین‌المللی، بازار سرمایه در بلندمدت راه خود را می رود و مشکلی نخواهد داشت؛ بازار سرمایه در حال حاضر به مهم ترین بازار مالی کشور تبدیل شده و مراجعه به این بازار در مقایسه با سایر بخش های اقتصادی، روند افزایشی دارد.

گروه اقتصادی- ۹۷/۱۰/۲۹- کد: ۸۳۱۷۶۶۳۱

پیوستن ایران به اورآسیا

دروازه جدیدی برای اقتصاد ایران

سفر حجت الاسلام و المسلمین حسن روحانی رئیس جمهوری اسلامی ایران به ارمنستان برای شرکت در اجلاس اتحادیه اورآسیا در این برهه حساس می تواند از اهمیت ویژه ای در روابط تهران با کشورهای این منطقه به ویژه در حوزه اقتصادی برخوردار باشد.

اقای روحانی در صدرهیاتی بلندپایه برای شرکت در اجلاس اتحادیه اورآسیا راهی ارمنستان خواهد شد.

رئیس جمهوری علاوه بر سخنرانی در این اجلاس و تشریح توانمندی‌ها و ظرفیت‌های گسترده کشورمان برای تعامل تجاری با اتحادیه اوراسیا، دیدارهای دوجانبه ای نیز با نخست وزیر و مقامات ارشد ارمنستان خواهد داشت که در آن مهمترین مسائل در روابط تهران - ایروان و آخرین وضعیت اجرای موافقتنامه‌ها و طرح‌های مشترک مورد بررسی قرار خواهد گرفت.

روحانی همچنین در حاشیه اجلاس سران اتحادیه اقتصادی اوراسیا، دیدارهای جداگانه‌ای با برخی سران حاضر در این اجلاس خواهد داشت که طی آن، در مورد مهمترین مسائل مورد علاقه طرفین، منطقه ای و بین المللی گفت و گو و رایزنی خواهد شد.

جهان- ۹۸/۰۷/۰۸- کد: ۸۳۴۹۵۹۲۹

حمایت از کالای ایرانی

سنگر حفظ اقتصاد ملی

حمایت از کالای ایرانی در شرایط سخت اقتصادی که دشمنان با استفاده از همه ابزارها علیه جمهوری اسلامی جنگ تجاری به راه انداخته اند، در حکم سنگری راهبردی و مستحکم برای حفاظت از اقتصاد ملی است. تحریم اقتصادی و ارائه نکردن کالاهای مورد نیاز کشور در کنار تهدید به جلوگیری از فروش

برای تماشای فیلم اسکن کنید

میزگرد خبری با موضوع موانع تولید در صنایع لوازم خانگی

نفت، از جمله نقشه هایی است که دشمنان در جنگ تجاری علیه ایران به کار گرفته اند که در این شرایط بهترین راهکار ترسیم خطوط دفاعی و ایجاد سنگرهای حفاظتی در مقابل تهاجم دشمن است تا شدت آسیب های احتمالی به کمترین میزان خود برسد. براساس دیدگاه کارشناسان، حمایت از کالای ایرانی، راهبردی ترین کاری است که همه مردم می‌توانند انجام دهند و اقتصاد ملی خود را یک بار برای همیشه از خطر تحریم و تهدید دشمنان در امان دارند. اگر مردم ایران با نگاه به ضرورت حمایت از کالای ایرانی در شرایط جنگ اقتصادی دشمنان، مصرف کالاهای خارجی را که نمونه داخلی دارد تحریم کنند، فرصت حضور کالای ایرانی در بازار کشور بیش از پیش فراهم می شود و در گذر زمان، محصولات خارجی توان رقابت با کالاهای ساخت ایران را از دست خواهند داد.

گروه اقتصادی - ۹۷/۰۶/۰۶ - کد: ۸۳۰۱۴۵۵۰

نهضت تولید ملی

رونق تولید، راهکار نجات

فعالان و مسئولان اقتصادی استان قزوین معتقد هستند تنها راه نجات اقتصاد کشور در برهه حساس کنونی، رونق تولید و حمایت از ظرفیت‌های داخلی است.

به اعتقاد بسیاری از کارشناسان و فعالان اقتصادی باید برای نجات اقتصاد کشور به رهنمودهای مقام معظم رهبری در این حوزه توجه بسیار ویژه‌ای داشت و آنها را چراغ راه تعالی و توسعه اقتصادی کشور دانست.

این کارشناسان اعتقاد دارند با بهره‌گیری از رهنمودهای مقام معظم رهبری دیگر نباید برای اداره کشور تنها به اقتصاد نفتی بسنده کرد و به این امید نشست که شاید روزی تحریم‌ها برداشته شود.

خوشبختانه در سال‌های اخیر با عزم دولت گام‌های بلندی برای رهایی کشور از اقتصاد نفتی، توسعه صادرات غیرنفتی، اتکا بر ظرفیت‌های داخلی، توسعه بازارهای هدف و توجه به رونق تولید و نهضت تولید داخل برداشته شده و اجرایی کردن منویات و رهنمودهای رهبر معظم انقلاب در دستور کار قرار گرفته است.

در این راستا خبرگزاری جمهوری اسلامی (ایرنا) مرکز قزوین، میزگردی را با حضور مهدی بخشنده رییس اتاق بازرگانی، صنایع، معادن و کشاورزی قزوین، مجید آهنگریان رییس اتحادیه کارفرمایی استان، علیمحمد زمانی رییس خانه صنعت استان قزوین و محمدتقی میرزا عباسی معاون امور صنایع سازمان صنعت، معدن و تجارت استان برگزار کرد که اعضای حاضر در خصوص رونق تولید و حمایت از نهضت تولید داخل به بحث و گفت و گو پرداختند.

استان‌ها- ۲۷-۹۸/۰۹- کد: ۸۳۵۹۷۲۰۷

سرمایه گذاری در بازار سرمایه

کارنامه بازار سرمایه دولت

افزایش استقبال از بازار سرمایه، رکوردشکنی شاخص بورس، رشد ۵۲ درصدی اندازه بازار، رشد ۷۹ درصدی ارزش معاملات، عبور شمار کدهای معاملاتی از ۱۲ میلیون مورد و افزایش تامین مالی طرح ها مهم ترین تحولات بازار سرمایه در یک سال گذشته بود. روند بازار سرمایه در یک سالی که از آغاز به کار دولت دوازدهم می گذرد، صعودی بوده و در بخش های مختلف، رکوردهایی را به ثبت رسانده است. بررسی مولفه های اثرگذار بازار سرمایه در یکسالگی دولت دوازدهم، بازدهی یکپارچه شاخص بورس های چهارگانه را نشان می دهد. ثبت رکوردهای تاریخی برای شاخص و ارزش معاملات از دیگر ویژگی های این دوره زمانی است.

گروه اقتصادی - ۹۷/۰۶/۰۵ - کد: ۸۳۰۱۴۱۸۹

رکوردشکنی بورس

رشد ۶۲۵ واحدی شاخص بورس

شاخص کل در بازار بورس ۶۲۵ واحد رشد داشت که در نهایت این شاخص به رقم ۳۰۵ هزار و ۶۲۲ واحد رسید.

براساس معاملات امروز بیش از ۲ میلیارد و ۶۰۱ میلیون سهم، حق تقدم و اوراق بهادار به ارزش ۱۲ هزار و ۵۵۹ میلیارد ریال داد و ستد شد.

همچنین شاخص کل (هم وزن) با ۸۳۶ واحد افزایش به ۸۸ هزار و ۶۱۵ واحد و شاخص قیمت (هم وزن) با ۵۵۹ واحد رشد به ۵۹ هزار و ۲۴۳ واحد رسیدند.

شاخص آزاد شناور نیز با ۸۳۱ واحد افزایش به رقم ۳۵۶ هزار و ۱۲۹ واحد رسید، شاخص بازار اول ۳۰۰ واحد کاهش و شاخص بازار دوم چهار هزار و ۶۷۲ واحد افزایش داشت.

علاوه بر این در بین تمامی نمادها، پتروشیمی پارس (پارس) با ۲۳۳ واحد، کشتیرانی

جمهوری اسلامی ایران (حکشـــتی) با ۱۲۷ واحد، س. صنایع شـــیمیایی ایران (شیران) با ۷۸ واحد و بانک پارسیان (وپارس) با ۷۰ واحد بیشترین تأثیر مثبت را بر شاخص کل داشتند.

گروه اقتصادی- ۹۸/۰۹/۰۲- کد: ۸۳۵۶۵۶۲۰

تامین برق

دستاورد بزرگ دولت در برق

یکی از مهمترین اقدامات دولت تدبیر و امید در حوزه صنعت برق توسعه تولید نیرو به ویژه بهره گیری از انرژی های نو می‌باشـــد، مزیتی که علاوه بر صرفه جویی در هزینه ها منجر به اشتغالزایی نیز شده است. شرکت برق منطقه ای خراســـان با مرکزیت مشـــهد که مدیریت تامین برق سه استان خراسان رضوی، خراسان جنوبی و خراسان شمالی را برعهده دارد یکی از نمونه های موفق این اقدام دولت در عرصه صنعت برق محسوب می شود بطوری که مازاد بر نیاز تولید کرده و همواره کمک رسان دیگر نقاط کشـــور در گســـیل نیروی برق به شبکه سراسری برای رفع نیاز دچار کمبود نیرو است.

گروه اقتصادی - ۹۷/۰۶/۰۴ - کد: ۸۳۰۱۱۸۹۳

سهم یارانه در بودجه ۹۹

یارانه ۷۴هزار میلیارد تومانی

دولت در لایحه بودجه ســـال آینده ۴۲۸ هزار میلیارد ریال پرداخت یارانه نقدی و غیرنقدی خانوار و ۳۱۰ هزار میلیارد ریـــال برای طرح حمایت معیشتی خانوار پیش‌بینی کرد.

در تبصره ۱۴ لایحه بودجه ۱۳۹۹ که به قانون هدفمند کـــردن یارانه‌ها اختصـــاص دارد، در مجموع ۲ میلیون و ۵۰۷ هـــزار میلیارد ریال برای این بخش پیش‌بینی شده است.

همچنین در این لایحه وزارت تعاون، کار و رفاه اجتماعی مکلف شد با استفاده از همه بانک‌های اطلاعاتی که در اختیار دارد ســـه دهک بالای درآمدی را شناسایی و حذف کند.

در این تبصره آمده اســـت که منابع حاصل از اصلاح قیمت بنزین نســـبت به قیمت قبل از سهمیه‌بندی در سال ۱۳۹۸، مشمول عوارض و مالیات بر ارزش افزوده و ســـهم ۱۴.۵ درصد شرکت ملی نفت ایران است.

همچنین عوارض شـــهرداری‌ها و دهیاری‌ها

استان‌ها

آزاد راه تهران - شمال

قطعه یک آماده شد

معاون اســـتاندار البرز و فرماندار ویژه کرج اعلام کرد که قطعه یک آزاد راه تهران - شـــمال با صرف یک هزار میلیارد تومان اعتبار آماده بهره برداری شده است.

غفور قاسم پور در گفت و گو با ایرنا افزود: این قطعه به طول ۳۲ کیلومتر بـــا اهتمام دولت تدبیر و امید در ایام الله دهه مبارک فجر بهره برداری می شود.

آزادراه تهران - شمال دارای چهار قطعه است که اکنون قطعه چهارم آن در شهرستان چالوس استان مازندران زیر بار ترافیک قرار دارد و قطعات دوم و سوم در حال ساخت است. با بهره‌برداری از قطعه نخست آزاد راه تهران - شمال ، فاصله پایتخت به شمال ۶۰ کیلومتر کوتاه تر می‌شود. فرماندار ویژه کرج گفت : این شهرســـتان با بهره برداری از ۶۹ پروژه عمرانی به استقبال ایام الله دهه مبارک فجر رفته است که این پروژه ها در حوزه های راه سازی، خدماتی، فرهنگی و صنعتی با صرف ۱۰۶ میلیارد تومان اعتبار آماده شده است.

قاسم پور ادامه داد: از مجموع این ۶۹ پروژه عمرانی ۹ پروژه با اعتبار ۷۳ میلیارد تومان مربوط به بخش خصوصی است که به طور مســـتقیم برای ۷۱ نفر اشتغالزایی خواهد داشت.

ایرنا استان‌ها- ۹۸/۱۱/۱۳- کد: ۸۳۶۵۶۵۶۳

راه آهن میانه - بستان آباد

جابجایی سالانه ۷ میلیون تن بار و ۲ میلیون مسافر

مدیر پروژه راه آهن - میانه - بستان آباد گفت: راه آهن میانه - بستان آباد ظرفیت جابجایی سالانه ۷ میلیون تن بار و ۲ میلیون نفر مسافر را دارد.

حمید علی محمدزاده در گفت و گو با ایرنا افزود: اجرای این پـــروژه موجب کاهـــش ۱۱۴ کیلومتر طول مسیر، کاهش ۵.۵ ســـاعت زمان سیر قطار و اشتغالزایی برای ۲۰۰ نفر شده و با اجرای آن سالانه ۱۶ میلیون لیتر سوخت صوفه جویی می شود.

وی کاهش ســـالانه ۱۴۰ میلیارد ریال آلاینده های زیست محیطی و سالانه ۲۸۵ میلیارد ریال خسارت سوانح جاده ای از دیگر مزایای این طرح است.

مدیر پروژه گفت: در اجرای این پروژه ۳۰ میلیون و ۵۱۶ هزار متر مکعب خاکبرداری، ۱۰ میلیون و ۵۶۲ هزار متر مکعب خاکریزی، ۳۶۰ هزار متر مکعب پی کنی، ۹ هزار و ۲۰۰ متر حفاری شمع، ۳۲۰ هزار متر مربع قالب بندی، ۶۳ هزار تن آرماتور ریزی و ۶۵۲ هزار متر مکعب بتن ریزی شده است.

وی ۳۹۵ هزار متر مکعب بلاست ریزی، ۲۵۸ هزار تراورس ، ۳۵ پل بزرگ به طول ۳ هزار و ۷۲۲ متر ، ۲۵ تونل و گالری به طول ۴ هزار و ۸۷۸ متر، ۳۹۷ پل کوچک ، ۱۳ ایستگاه درجه ۳ و ۱۳ ایستگاه درجه ۲ را از دیگر کارهای اجرای این پروژه اعلام کرد.

ایرنا آذربایجان شرقی - کد: ۸۳۵۷۰۷۴۰

متروی شهر جدید هشتگرد

محرک توسعه استان البرز

معاون وزیر راه و شهرســـازی و مدیرعامل شرکت مادر تخصصی کشـــور اظهار داشـــت: راه‌اندازی پروژه متروی شهر جدید هشتگرد محرک توسعه اســـتان البرز خواهد بود. حبیب اله طاهرخانی در آیین افتتاح قطار برقی شـــهر جدید هشتگرد که با حضور رییس جمهوری انجام شد، گفت: عملیات تکمیل این پروژه در طول ۹ ماه گذشته بدون وقفه انجام شد.

وی بیان داشـــت : از ۲۶ کیلومتر طول خط ریلی کرج - شهرجدید هشتگرد حدود چهار کیلومتر و ۸۰۰ متر آن زیر سطحی و مابقی روسطحی است.

طاهرخانی ادامه داد : این پروژه ملی ظرفیت جابه جایی ۲۵۰ هزار مسافر را در روز دارد.

ایرنا استان‌ها- ۹۸/۱۰/۱۰- کد: ۸۳۶۱۵۰۶۸

حمایت از کالای ایرانی

تقویت تولیدات داخلی

امامان جمعه سراسر کشور تاکید کردند که نسخه شفابخش مشکلات اقتصادی، راه پیشرفت کشور، قطع وابســـتگی به خارج، رفع مشکلات معیشتی مردم در گرو حمایـــت و تقویت تولیدات داخلی و کالای ایرانی است. محور خطبه های امامان جمعه در اولین نماز جمعه سال ۹۷ تاکید بر تحقق شعار سال « حمایت از کالاهای ایرانی» بود، آنان اظهار کردند که اگر بخواهیم تولید ملی شتاب پیدا کند دولت و مردم باید در مصرف کالای ایرانی عزم جدی داشته باشند.

ایرنا استان‌ها - ۹۷/۰۱/۰۳ کد: ۸۲۸۶۹۶۴۴

برنامه‌محوری

مدیران و اقتصاد مقاومتی

معاون پارلمانی رئیس جمهـــوری گفت: مدیران دستگاههای اجرایی در حوزه مسئولیتی خود برای اقتصاد مقاومتی برنامه‌محـــور حرکت و از تمامی ظرفیت‌های ممکن برای تحقق این مهم اســـتفاده کنند. حســـینعلی امیری در جمع خبرنگاران در بوشـــهر افزود: اقتصاد مقاومتی یکی از سیاست های راهبردی دولت اســـت که باید بیش از پیش برای تحقق آن گام برداشته شود. مدیران استانی نیروهای عملیاتی نظام هســـتند کـــه در چنین شرایطی درک مطلوب آنها از شرایط کشور امری ضروری است.

ایرنا بوشهر - ۹۷/۰۶/۲۲ کد: ۸۳۰۳۲۶۲۴

از فروش حامل‌های انرژی پس از وصول، ظرف مدت یک ماه به حساب تمرکز وجوه وزارت کشور واریز می شود تا به شهرداری‌ها و دهیاری‌ها پرداخت شود.
در تبصره ۱۴ آمده است بدهی سازمان هدفمندی یارانه‌ها به بانک مرکزی برای تنخواه دریافتیِ اجرای قانون هدفمندکردن یارانه‌ها در سال ۱۳۸۹ تا سقف ۵۷ هزار میلیارد ریال به عنوان بدهی دولت به بانک مرکزی تلقی می‌شود.

گروه اقتصادی- ۹۸/۰۹/۱۷- کد: ۸۳۵۸۵۴۶۶

چابهار، دروازه طلایی

دروازه طلایی هند

موقعیت منحصر به فرد بندر چابهار در یک گلوگاه راهبردی آبی وسوسه ای برای تجار هندی است که در سودای تسهیل کسب و کار خود و دسترسی به سرزمین هایی فراتر هستند. هند جزو نخستین کشورها در قاره آسیا بود که اهمیت ایجاد مناطق ویژه اقتصادی را تشخیص داد و بر تاثیر آن بر روند صادرات کشور واقف شد. اولین منطقه ویژه اقتصادی در هند در سال ۱۹۶۵ در بندر کاندلا ایجاد شد یعنی همان نقطه ای که هم اکنون برای صادرات گندم از هند به چابهار به مقصد افغانستان مورد استفاده قرار می گیرد.

گروه خارجی - ۹۷/۰۵/۰۴ - کد: ۸۲۹۸۲۸۵۶

جذابیت بازار

حضور شرکت‌های بین‌المللی

عضو هیات مدیره شرکت بین المللی آلپاری روسیه گفت: با توجه به زیرساخت‌ها و فناوری ها در حوزه بازار سرمایه، همکاری دوجانبه با شرکت های ایرانی جذابیت زیادی برای شرکت‌های بین‌المللی دارد «روبرتو دی. آمبروسیو» در حاشیه نمایشگاه بین‌المللی بانک، بورس و بیمه درباره وضعیت بازار سرمایه ایران به ایرنا گفت: اقدامات خوبی برای ایجاد زیرساخت های فناورانه بورس و بازار سرمایه ایران انجام شده که زمینه توسعه بازار مالی را فراهم کرده است. وی درباره برنامه شرکت بین المللی آلپاری روسیه برای حضور در ایران گفت: تمایل به سرمایه گذاری در ایران، دلیلی است که باعث شده به تهران بیایم تا از وضعیت بازار ایران اطلاع کسب کنم.

گروه اقتصادی - ۹۷/۰۱/۲۸ - کد: ۸۲۸۸۹۰۴۷

تحولات قیمت ارز

روزهای آرام بازار

دو عامل بسیار مهم باعث ایجاد ثبات در بازار ارز و افت قیمت‌ها شد؛ یکی کاهش تقاضا و دیگری اقدامات دولت به ویژه بانک مرکزی در بازارگردانی که التهابات را فرونشاند.
به گزارش گروه تحلیل، تفسیر و پژوهش های خبری ایرنا، شمشیر آمریکایی ها هر چند طی چهل سال گذشته هرگز در برابر مردم ایران غلاف نشد اما مدتی است که کاخ سفید شیوه جنگ را تغییر داده و این بار نقش تروریست اقتصادی را بازی می کند و به دنبال تحت فشار گذاشتن مردم از طریق ایجاد تنش اقتصادی است.
پس از خروج آمریکا از برجام با بهانه های واهی، هراس از آینده اقتصادی کشور سیل نقدینگی را به سمت بازار ارز کشاند. افزایش تقاضا هم در نبود عرضه باعث افزایش قیمت ارز شد. البته که جریانی از این آشفتگی بازار حمایت کرد و حتی در مقطعی دلالان قیمت دلار را حتی به بیش از ۱۸ هزار تومان رساندند و سعی داشتند این روند افزایشی نرخ ارز در بازار ادامه پیدا کند به طوری که این باور بین عوام ایجاد شد که حتی دلار به ۳۰ هزار تومان هم می رسد.
میانه های پارسال بود که اقتصاد ایران دلار ۱۸ هزار تومانی را پس زد و ارزش ریال بالا کشید. از آن روزهایی که عده ای با انتشار اخباری مبنی بر بریدن ترمز قیمت دلار قصد متشنج کردن فضای اقتصادی را داشتند حدود یک سال می گذرد و امروز قیمت دلار در بازار آزاد در کانال ۱۱ هزار تومان می چرخد و در مقاطعی به ۱۰ هزار تومان هم رسید.

پژوهش- ۹۸/۰۶/۱۶- کد: ۸۳۴۶۸۰۴۳

بسته حمایتی

ارائه آیین‌نامه

وزارت تعاون، کار و رفاه اجتماعی آیین‌نامه نحوه شناسایی خانوارهای مشمول دریافت بسته حمایت معیشتی و سایر یارانه‌های دولت را برای بررسی به هیات دولت ارائه کرده است.
به گزارش پایگاه اطلاع رسانی دفتر هیات دولت به استناد مصوبه اخیر شورای عالی اقتصادی در خصوص نحوه بازتوزیع منابع حاصله از افزایش قیمت بنزین بین خانوارهای مشمول، وزارت رفاه متن پیش‌نویس آیین نامه‌ای را برای شناسایی این افراد پیشنهاد داده است.

برای تماشای فیلم اسکن کنید

جزئیات طرح معیشتی دولت

بر طبق پیش نویس آیین نامه، خانوارهای دارای واحد مسکونی، شغل و خودرو به طور همزمان یا خانوارهای دارای دو واحد ملکی و همچنین خانوارهایی که ارزش ملک آنها در تهران و کلان‌شهرها ۱۲ میلیارد ریال و در سایر شهرستان‌ها ۹ میلیارد ریال باشد، مشمول دریافت یارانه معیشتی نیستند.
طبق متن این پیش‌نویس به خانوارهایی که دارای خودروی سواری به ارزش بیش از سه میلیارد ریال یا خودرو عمومی یا ارزش بیش از چهار میلیارد ریال باشند، بسته معیشتی تعلق نمی‌گیرد.
کارفرمایان دارای بیش از سه بیمه پرداز، خانوارهای دارای بیش از سه سفرخارجی غیر زیارتی و گیرندگان تسهیلات بانکی به مبلغ بیش از سه میلیارد ریال که در حال بازپرداخت اقساط باشند مشمول این کمک ها نیستند.

گروه سیاسی- ۹۸/۰۹/۲۶- کد: ۸۳۵۹۷۴۷۲

ارز صادراتی

بازگشت به کشور

معاون اقتصادی بانک مرکزی جمهوری اسلامی ایران از اقدامات گسترده این بانک برای ثبات بازار ارز خبر داد و یکی از این اقدامات را ایجاد ساز و کاری برای بازگشت ارزهای صادراتی به کشور دانست. پیمان قربانی، معاون اقتصادی بانک مرکزی جمهوری اسلامی ایران با بیان اینکه بانک مرکزی اقدامات متنوعی را برای بحث ثبات بخشی به بازار دلار دارد، گفت: با توجه به شرایط کشور و لزوم ثبات اقتصادی، بانک مرکزی در بازار ارز وارد شده که خوشبختانه توانست ثبات را در بازار دلار ایجاد کند و این اقدامات با قوت ادامه خواهد داشت.
معاون اقتصادی بانک مرکزی جمهوری اسلامی ایران با اشاره به برخی از این اقدامات افزود: این اقدامات متنوع شامل ساماندهی بازار ارز و ساختار بازار، افزایش شفافیت و اطمینان به مشتریان و فعالان حوزه ارز، اقدامات لازم برای بازگشت ارزهای صادراتی به کشور و بحث استفاده از ابزار نظام‌های پرداخت و ساماندهی آن بوده است. البته در این رابطه اقدامات گسترده دیگری نیز در جریان است. وی روند اصلاح قیمت دلار را منطقی دانست.

ایرناپلاس- ۹۷/۰۸/۲۶- کد: ۸۳۱۰۲۷۳۳

حذف صفر از پول ملی

حفظ پول

یک کارشناس بانکی می‌گوید که اگر اصلاح پولی هر چه سریع‌تر در دستور کار قرار نگیرد، ممکن است پول‌های دیگر جای پول ملی را بگیرد؛ موضوعی که در اصطلاح به آن دلاری شدن اقتصاد گفته می‌شود. طرح حذف چهار صفر اکنون در مجلس بررسی می‌شود. انجام این کار چه ضرورتی دارد؟ طرح اجرای حذف چهار صفر از پول ملی هم‌اکنون در قالب لایحه بانک مرکزی روی میز کمیسیون اقتصادی مجلس قرار گرفته است؛ طرحی که دو سال پیش به‌طور جدی‌تری در دستور کار دولت قرار گرفت و امروز از نظر کارشناسان به یک امر ناگزیر تبدیل شده است.

ایرناپلاس- ۹۷/۱۰/۱۶- کد: ۸۳۱۶۰۷۹۷

پژوهش

شکوفایی اقتصادی با تولید ملی

حضرت آیت‌الله خامنه‌ای رهبر معظم انقلاب اسلامی در پیامی به مناسبت آغاز سال ۱۳۹۷، سال جدید را سال «حمایت از کالای ایرانی» نام‌گذاری کردند. شعاری که نشانگر نگاه راهبردی ایشان به مقوله اقتصاد در جهت پیشرفت است. ایشان مساله اصلی کشور را توجه به موضوع اقتصاد و معیشت مردم دانستند و تاکید کردند که محور فعالیت های اقتصادی باید «تولید ملی» باشد و چنانچه همگان تولید ملی را دنبال کند، بسیاری از مشکلات اقتصادی، معیشتی و اشتغال و سرمایه گذاری حل خواهد شد. با پیگیری راهبردی حمایت از کالای ایرانی علاوه بر اهتمام به مقوله تولید ملی، بسیاری از آسیب های اجتماعی نیز کاهش خواهد یافت. تردیدی نیست که لزوم هوشیاری دستگاه های اجرایی نسبت به این شعار، می تواند زمینه مناسبی را برای برطرف کردن معضل بیکاری و توانمند شدن دستگاه های تولیدی فراهم کند. لذا برای شکوفایی اقتصاد ایران و رونق کارخانه ها و معیشت مردم، شعار «حمایت از کالای ایرانی» باید در اولویت کاری تمام مسئولان و آحاد مردم قرار گیرد. خبرگزاری جمهوری اسلامی در راستای ماموریت حرفه ای و با هدف تبیین شعار سال، صدها عنوان مطلب در قالب های متنوع خبری، گزارش، یادداشت و تحلیل منتشر کرده است. اصلی ترین محورهای رسانه ای در موضوع حمایت از کالای ایرانی عبارت‌انداز، حمایت از کالای ایرانی مسئله کلیدی و مهم برای رشد اقتصادی کشور و در کنار آن تضمین کننده اشتغال است. حمایت از تولیدات داخلی و خرید کالای ایرانی یکی از مولفه‌های اصلی خروج اقتصاد از رکود است. حمایت از کالای ایرانی علاوه بر تضمین ایجاد اشتغال، نقدینگی موجود در کشور را نیز به سمت درست هدایت کرده و از معاملات کاذب دور می کند. با حمایت از کالا و تولید داخلی، پول‌های خرد در دست مردم نیز به سمت و سوی تولید. هدایت شده و در نتیجه رونق اقتصادی در کشور رخ می دهد و در کنار آن امنیت ملی کشور تضمین شده و مشکلات کمتر می‌شود.

موافقان چه می‌گویند؟

با وجود رشد قیمت‌ها و نرخ تورم در سال‌های اخیر، قیمت بنزین همچنان ثابت بوده اما سرانجام واقعیت‌های اقتصاد خود را بر سیاست‌های قیمتی تحمیل کرد و بنزین سهمیه‌بندی شد تا به گفته موافقان،علاوه بر کنترل مصرف در داخل و کاهش قاچاق و توزیع عادلانه‌تر یارانه انرژی،زمینه صادرات بنزین و درآمدزایی دولت در شرایط تحریم فراهم شود.

ایران سالانه حدود ۹۷۰ هزار میلیارد تومان یارانه انرژی پرداخت می‌کند. یارانه‌ای که با در نظر گرفتن ۶۲ هزار میلیارد تومان بودجه عمرانی کشور در سال ۹۷، حکایت از سهمی ۲۰ برابری نسبت به بودجه عمرانی کشور دارد. از سوی دیگر ایرانیان سالانه ۳۲۰ میلیون بشکه نفت خام مصرف می‌کنند که ۲۴ درصد آن در حمل و نقل استفاده می‌شود و ۶۰ درصد آلودگی هوا نیز مربوط به وسایل نقلیه است. این موضوع در کنار اینکه هر ۱۰ سال، مصرف بنزین کشور دو برابر می‌شود این زنگ خطر را به صدا در آورده که اگر روند مصرف را کنترل نکنیم در چند سال آینده دوباره به واردکننده بنزین تبدیل می‌شویم. وزیر نفت نیز در این مورد گفته مقدار مصرف کنترل‌شده بنزین در کشور در سال آینده روزانه حدود ۹۴ میلیون لیتر خواهد بود.

مجموع این عوامل در کنار افزایش قاچاق بنزین به خارج از کشور، شدت مصرف انرژی در ایران و همچنین توزیع ناعادلانه یارانه بنزین، سبب شد تا سران سه قوه تصمیم به واقعی‌شدن قیمت بنزین و سهمیه‌بندی آن را بگیرند.

تصمیمی که به گفته وزیر نفت ۳۱ هزار میلیارد تومان درآمد در پی دارد که حدود ۱۱ هزار و ۵۰۰ میلیارد تومان از محل فروش بنزین سهمیه‌ای و حدود ۲۰ هزار میلیارد تومان از محل عرضه بنزین آزاد خواهد بود و تمام آن در قالب بسته‌های حمایتی در بین ۱۸ میلیون خانوار تقسیم خواهد شد.

گروه اقتصادی- ۹۸/۰۸/۲۵- کد: ۸۳۵۵۷۹۵۲

برای تماشای فیلم اسکن کنید

برای بنزین زدن نیاز نیست ریاضی‌دان باشیم

ساماندهی بازار

واردات دام از رومانی

مسئولان شرکت پشتیبانی امور دام اعلام کردند، روند واردات که با ورود ۲ هزار راس دام زنده آغاز شده، تا آخر هفته ادامه دارد تا مجموع واردات به ۵۰ هزار راس برسد. این محموله های دامی از کشورهای مختلف وارد می شود. نیاز داخلی کشور به گوشت قرمز سالانه ۱۰۰ تا ۱۵۰ هزار تن است که تولید داخلی جوابگوی مصرف نیست براین اساس مجوز واردات آن صادر شد. طبق برنامه دولت، گوشت قرمز با ارز رسمی ۴۲۰۰ تومانی با هدف تنظیم بازار و دسترسی اقشار کم درآمد و دهک های پایین جامعه از کشورهای مختلف از جمله برزیل، اسپانیا، رومانی و کشورهای آسیای میانه و روسیه تامین و عرضه می شود. چندی پیش علیرضا رفیعی پور رییس سازمان دامپزشکی کشور گفته بود امسال مجوز واردات ۲۴۰ هزارتن گوشت قرمز صادر شده که ۲ برابر سال گذشته است. به گفته وی، روزانه ۱۰۰ تا ۱۵۰ هزار تن واردات گوشت گرم و سالانه ۱۳۰ هزار تن گوشت منجمد برزیلی در کشور توزیع می شود اما نوسان ارزی و قاچاق دام سبب شده تا در این بازار التهاب ایجاد شود. پیش بینی می شود با واردات این تعداد دام زنده از رومانی، قیمت گوشت در بازار کاهش یابد. «حمید ورناصری» مدیرعامل شرکت پشتیبانی امور دام کشور چندی پیش در این رابطه به ایرنا گفت: ورود دام زنده به کشور علاوه بر اشتغالزایی در سطح کشتارگاه ها، روند کاهش قیمت دام زنده، گوشت قرمز، لاشه و آلایش را در پی خواهد داشت.

گروه اقتصادی - ۹۷/۱۱/۲۴ - کد: ۸۳۲۰۷۴۹۶

قاچاق دام

افزایش ۱۶ درصدی

جانشین فرمانده نیروی انتظامی (ناجا) گفت: قاچاق دام در ۱۰ ماه امسال نسبت به مدت مشابه سال گذشته ۱۶ درصد افزایش داشته و در مجموع ۱۶۴ هزار راس دام با وزن حداکثر سه تن کشف شده است سردار ایوب سلیمانی افزود: قاچاق در مورد اقلام متعدد وجود دارد اما در ماه های اخیر در مورد قاچاق سوخت و دام زنده مطالب بیشتری مطرح شده است چرا که در سال جاری قاچاق این موارد تا حدودی تحت تاثیر نوسانات نرخ ارز قرار گفت و قاچاق آنها به بیرون از کشور بیشتر مورد توجه بوده است. وی اضافه کرد: در سال جاری با علم به اینکه دام زنده، به خارج از کشور قاچاق می‌شود، از تابستان مواردی را به مرزهای

جنوبی، سواحل خلیج فارس، عمان و مرزهای شرقی و غربی ابلاغ کردیم. سلیمانی اظهار داشت: قاچاق دام بحث روانی است و قاچاق به خارج از کشور نگران کننده نیست و قابل کنترل است. جو ایجاد شده جو روانی دشمن است که در جامعه التهاب ایجاد کرده است.

گروه اجتماعی-۹۷/۱۱/۰۷- کد: ۸۳۱۸۵۲۳۲

ذرت‌های آلوده

ماجرا چیست؟

مردادماه امسال، یکی از نمایندگان مجلس شورای اسلامی، ماجرای واردات ذرت‌های آلوده را دوباره داغ کرد. داستانی که از اواخر سال ۱۳۹۶ آغاز شده و بعد از حدود یک سال و نیم، هنوز به پایان نرسیده است.

حدود یک ماه است که ماجرای ذرت‌های آلوده در فضای رسانه‌ای کشور، سر و صدایی به پا کرده است. این گزارش ماجرا را از ابتدا تا به امروز برای شما روایت می کند.

خلاصه گزارش: تابستان ۱۳۹۶ چند واردکننده دولتی و خصوصی حدود ۵۰۰ هزار تن ذرت وارد کشور می کنند. از این میزان حدود ۱۲۵ هزار تن (اعداد و ارقام مختلفی در گزارش ذکر شده ولی رقم دقیق همین ۱۲۵ هزار تن است) آلوده به سمی به نام آفلاتوکسین بود. سازمان استاندارد مجوز خروج کالا را نمی‌دهد و به دلایل تجاری، امکان ارجاع کالا هم نیست. دو راه باقی می‌ماند: صادرات یا امحا. در شرایطی که واردکننده برای اخذ مجوز ورود تلاش می کند، رئیس جمهوری، دستور می‌دهد که کالا باید ارجاع یا امحا شود. امحای کالا هزینه و دردسر زیادی دارد و برای همین هم حالا یک خریدار که برای ذرت‌ها پیدا شده ممکن است بتواند کالا را به کشورهایی صادر کند که استاندارد متفاوتی در این زمینه دارد یا می‌خواهند از این ذرت برای الکل‌سازی استفاده کنند.

گروه اقتصادی- ۹۸/۰۶/۱۲- کد: ۸۳۴۶۲۸۹۹

چالش شرکت‌های ارزش افزوده

ارجاع شکایات به قوه قضاییه

محمدجواد آذری جهرمی که هفته گذشته از مردم خواست با کد دستوری #۶۸۰۰از جزییات کلاهبرداری که به وسیله شرکت‌های خدمات ارزش افزوده از آنها صورت گرفته بود مطلع شوند و شکایت کنند، امروز از ثبت یک میلیون و ۲۰۰ هزار شکایت و ارسال آن به قوه قضاییه خبر داد.

وزیر ارتباطات در توییتر از گام تلخ بعدی برای کلاهبرداران خدمات ارزش افزوده خبر داد و نوشت: یک میلیون و ۲۰۰ هزار شکایت مردم از خدمات ارزش افزوده پیامکی در سامانه ۸۰۰۷ را برای قوه قضائیه ارسال کردیم.

وی اضافه کرد: رکورد گینس هست برای خودش. در دنیا سابقه نداره این حجم از شکایت در یک هفته.

گروه علم و فناوری- ۹۸/۰۸/۲۱- کد: ۸۳۵۵۲۵۱۵

گرانی میوه

متهمان اصلی

نوسان نرخ ارز در ماه های گذشته به افزایش حجم صادرات و قاچاق میوه انجامید؛ تا جایی که در آستانه شب عید گرانی میوه در بازار داخلی کلید خورد و قیمت هر کیلوگرم انواع میوه و صیفی از مرز پنج هزار تومان گذشت. در هفته‌های اخیر قیمت هر کیلوگرم موز بیش از ۱۵ هزارتومان، کیوی ۹ هزار و ۵۰۰ تومان، سیب ۱۱ هزار و ۵۰۰ تومان، پرتقال ۸۵۰۰ تومان، لیمو شیرین ۶ هزارتومان و نارنگی ۱۵ هزارتومان تعیین شد. بهای هر کیلوگرم کاهو از مرز ۱۲ هزارتومان گذشت و فلفل دلمه ای ۱۵ هزار تا ۲۰ هزار تومان عرضه شد. هر کیلوگرم گوجه‌فرنگی ۷ هزار و ۵۰۰ تومان، خیار بوته‌ای ۶ هزارتومان، پیاز پنج هزار تومان و سیب‌زمینی چهار هزار تومان قیمت خورد. یکی از شهروندان تهرانی درباره گرانی میوه به گفت: پیش از این با کمترین مبالغ می توانستیم چندین کیلو میوه و سبزی برای مایحتاج هفتگی خود خریداری کنیم اما اکنون با همان مبلغ چند دانه میوه می توان خرید کرد که برای مصرف کمتر از دو تا سه روز یک خانوار است. وی ادامه داد: با این شرایط به نظر می رسد میوه و سبزی و صیفی را باید از سبد خانوار خود خارج کنیم، در حالی که من دو فرزند مدرسه ای دارم و برای سلامت فرزندانم ناچارم در ازای کاهش مصرف گوشت حداقل ویتامین مورد نیاز فرزندانم را تامین کنم که با این وضعیت این کار نیز ممکن نیست. ر.ش یکی دیگر از شهروندان نیز گفت: وضعیت بازار محصولات پروتئینی و میوه و صیفی باعث نگرانی خانوارهای ایرانی شده است زیرا سلامت خانوار به ویژه بچه ها را به خطر می اندازد.

گروه اقتصادی- ۹۷/۱۲/۰۱- کد: ۸۳۲۱۶۷۴۳

سبد خانوار

دغدغه‌های معیشت کارگران

موضوع کاهش قدرت خرید کارگران و وضعیت معیشتی این قشر، در روزهای اخیر مورد بحث و بررسی جامعه کارگری، کارفرمایی و دولتمردان قرار گرفته و مقرر شده برای جبران افزایش هزینه‌های این قشر، سبد حمایتی یا بن کارگری اختصاص یابد؛ با این حال هنوز مصوب نشده که راهکار تعیین شده کدام است. نوسانات ارزی پیامدهایی به همراه داشته که یکی از آنها کاهش قدرت خرید کارگران است؛ تا جایی که برخی از فعالان حوزه کارگری براین باورند درآمدهای کارگری کمتر از ۵۰ درصد هزینه زندگی این قشر را پوشش می‌دهد. با توجه به کاهش قدرت خرید کارگران، برخی فعالان حوزه کارگری معتقدند باید دستمزد کارگران به بیش از پنج میلیون تومان برسد تا بتوانند از پس هزینه‌های زندگی برآیند. سرپرست وزارت تعاون، کار و رفاه اجتماعی نیز با توجه به افزایش قیمت کالاهای اساسی، میزان حقوقی که کارگران دریافت می کنند را برای تامین هزینه زندگی آنها کافی ندانست. به اعتقاد «محسنی بندپی»، هنوز در ایران کسی نتوانسته خط فقر یا حداقل و حداکثر میزان دریافتی افراد برای تامین هزینه های زندگی را تعیین کند؛ پس نمی توان به اعداد و ارقام پیشنهادی اکتفا کرد. با این حال وی امکان افزایش دستمزد کارگران امکان‌پذیر نمی داند و تاکید دارد که فقط می توان از این قشر با شیوه های غیرنقدی حمایت کرد.

گروه اقتصادی - ۹۷/۰۶/۲۱ - کد: ۸۳۰۳۰۸۳۱

بازار مسکن

انباشت تقاضای ۳,۵ میلیون واحدی عضو هیات مدیره انجمن انبوه‌سازان

برای تماشای فیلم اسکن کنید

انتشار خبر گران شدن بنزین پیش از اجرا مصلحت نیست

تهران گفت: کاهش تولید مسکن در سال های گذشته منجر به انباشت تقاضای ۳,۵ میلیون واحد مسکونی در کشور شده است. آخرین سرشماری نفوس و مسکن کشور در سال ۱۳۹۵ نشان می‌دهد ۲۵,۴ میلیون واحد مسکونی در کشور وجود دارد که ۹۰درصد از این تعداد دارای سکنه هستند. حدود ۱۰ درصد از این واحدهای مسکونی در شمار خانه‌های خالی قرار دارند و این احتمال وجود دارد ویلا و یا خانه دوم باشد؛ یعنی امکان سکونت موقت دارند. بر اساس نتایج این سرشماری، حدود ۲۴ میلیون خانوار در ایران زندگی می کنند و بنابراین با مقایسه ساده این آمارها مشخص می‌شود که تقریبا ۱,۲ میلیون خانوار مسکن مستقل ندارند.

گروه اقتصادی- ۹۷/۱۰/۱۷- کد: ۸۳۱۶۱۵۰۶

مشکلات بانک‌ها

تلاش سه قوه برای اصلاحات بانکی

رییس مجلس شورای اسلامی گفت:اصلاح ساختار بانک ها و استقلال بانک مرکزی در جلسه غیرعلنی مجلس بررسی شد، امیدواریم قوای مختلف کمک کنند تا اصلاحات بانکی صورت گیرد. علی لاریجانی در ابتدای جلسه علنی مجلس گفت: در جلسه غیر علنی بحث های مهمی درباره همکاری های بانکی کشور و برخی اصلاحاتی که باید در ساختار آن ها صورت گیرد تا به تولید ملی کمک کند، داشتیم. وی اظهارداشت: کارشناسان مرکز پژوهش‌های مجلس در این جلسه مباحثی در مورد مشکلات بانک ها، استقلال بانک مرکزی و اصلاحاتی در قانون بانک داری مطرح کردند. لاریجانی ادامه داد: خوشبختانه بین آرایی که مرکز پژوهش‌ها مطرح کرد و بانک مرکزی و وزارت اقتصاد، همگرایی‌هایی در بخش‌های مهمی داشتند، ان‌شاءالله قوای مختلف کمک کنند تا این اصلاحات صورت گیرد.

گروه سیاسی - ۹۷/۰۳/۰۶ - کد: ۸۲۹۲۷۱۶۱

بسته های ارزی

ثمرات بسته جدید ارزی

گشایش بسته تازه ارزی هر چند توانست به سرعت آثار خود را در بازار آشکار سازد اما یک کارشناس اقتصادی می گوید موفقیت سیاست های جدید منوط به خودداری دولت از تعیین نرخ دستوری و استفاده موثر از اهرم های ارزی است که آثار مثبت خود را تا یک ماه آینده مشخص خواهد ساخت. پس از اعلام جزییات بسته جدید ارزی شاهد ریزش قیمت ها در بازار ارز و طلا بودیم و خبرها حاکی از این است که تقاضای سوداگرانه در بازار متوقف شده و هر لحظه صف فروشندگان ارز و طلا طولانی تر می شود. بروز چنین واکنش هایی در بازار نشان می دهد بسیاری از کسانی که در حباب قیمت ها می دمند افرادی هستند که ناشی از تصمیمات هیجانی برای حفظ ارزش پولشان نقدینگی خود را وارد بازارهای مختلف می کنند یا سوداگرانی که در شرایط عدم قطعیت و ثبات اقتصاد، بازار را به نفع خود گل آلود می کنند. آخرین راهکار دولت برای کوتاه کردن دست دلالان از بازارها در این شرایط و برگرداندن آرامش به اقتصاد ارایه بسته جدید ارزی بوده است؛ راهکاری که بلافاصله پس از انتشار جزییات آن قیمت ارز و طلا کاهش پیدا کرد و جلوی افزایش تقاضای های غیرمصرفی را در بازارهای غیررسمی گرفت.

گروه تحلیل - ۹۷/۰۵/۱۶ کد: ۸۲۹۹۳۶۱۱

نقدینگی

متهم ردیف اول مشکلات اقتصادی

نقدینگی ماه‌هاست متهم ردیف اول بسیاری از مشکلات اقتصادی و در صدر آن نوسان های ارزی است، معضلی که به گفته رئیس کل بانک مرکزی بیش از هرچیز از ناترازی صورت های مالی بانک‌ها و اضافه برداشت آنها ناشی می‌شود. براساس علم اقتصاد به مجموع پول و شبه پول یعنی سپرده‌های بانکی، «نقدینگی» گفته می شود؛ هرچه رشد نقدینگی بیشتر شود، تقاضا برای کالا و خدمات بیشتر می‌شود، اما به دلیل آنکه در کوتاه مدت عرضه کالا و خدمات محدود است، منجر به تورم می شود؛ از این رو یکی از ابزارهای سیاستگذاران پولی برای مقابله با تورم، کاهش رشد نقدینگی در جامعه است. مشکل دیگر نقدینگی، سیال بودن آن است که می تواند با ورود حجیم به بازارها، تعادل در آنجا را به چالش بکشد؛ یعنی ابتدا به دلیل کمبود کالا، افزایش قیمت ایجاد کرده و زمینه ساز تورم شود و سپس با خروج از آن بازار رکود ایجاد کند.

گروه اقتصادی - ۹۷/۰۶/۲۴ - کد: ۸۳۰۳۳۸۳۱

بحران موسسات مالی و اعتباری

رسیدگی به موسسات مالی غیرمجاز

رییس هیات مدیره سازمان مردم نهاد دیده‌بان

شفافیت و عدالت در نامه ای به آیت الله صادق آملی لاریجانی رییس قوه قضاییه خواستار تسریع در رسیدگی به پرونده موسسات مالی و اعتباری غیرمجاز و بانک مرکزی شد. «احمد توکلی» در این نامه از رییس قوه قضاییه و دادستان تهران به دلیل رسیدگی به اعلام جرم علیه مدیران و سهامداران ثامن‌الحجج، فرشتگان و کاسپین که به دلیل اخلال در نظام اقتصادی کشور و نظم بازارهایی مانند بازار مسکن و جرائم دیگر انجام شد، تشکر کرد. وی با یادآوری متفاوت بودن شعبات رسیدگی به اعلام جرم دیده‌بان شفافیت و عدالت علیه سهامداران و مدیران اصلی این مؤسسات در شعبه یک و مقامات و مسئولان بانک مرکزی در شعبه سوم پیشنهاد داد: این بخش از اعلام جرم‌ها (بخش مربوط به سهامداران و مدیران مؤسسات مالی و اعتباری مذکور) از دادسرای کارکنان دولت به دادگاه شعبه اول کیفری یک تهران ارجاع شود تا در کنار شکایت دیگر شکات، به قاضی محترم پرونده در تصمیم‌گیری کمک کند. دیده‌بان نیز در تمام مراحل دعوت شده و اجازه دفاع پیدا کند. رییس هیات مدیره دیده بان شفافیت و عدالت یادآور شد: نقش اقدامات نادرست یا ترک وظایف مقامات و مدیران بانک مرکزی در فاجعه مؤسسات مزبور، بیش از نقش سهامداران و مدیران این مؤسسات است.

گروه سیاسی - ۹۷/۰۶/۰۵ - کد: ۸۳۰۱۳۷۳۷

بازار خودرو

بر هم خوردن تعادل قیمتی

این روزها افزایش قیمت خودرو در بازار باعث شده افکار عمومی و همچنین بخش زیادی از انرژی رسانه‌ها معطوف به این مساله شود و در این راستا واکاوی دلایل افزایش قیمت خودرو را در دستور کار خود قرار دهند. قیمت خودرو در روزهای گذشته و پس از ثبات نسبی در پاییز، دوباره اوج گرفت. با شروع تحویل خودرو از سوی خودروسازان با قیمت‌های قبلی و نیز تداوم ابهامات درخصوص نحوه قیمت‌گذاری خودرو برمبنای حاشیه بازار، قیمت‌ها نیز دستخوش تغییرات اساسی شد؛ به‌گونه‌ای که برخی خودروها بیش‌از ۵۰درصد افزایش قیمت را در بازار تجربه کردند. این افزایش قیمت، بار دیگر پای وزیر صمت را به مجلس و کمیسیون صنایع باز کرد. ظاهرا بحث افزایش قیمت‌ها برای نمایندگان به قدری جدی و بااهمیت است که جلسه‌ای با این موضوع در حاشیه بررسی بودجه سال ۹۸ برگزار کرده‌اند و بسیاری از نمایندگان سایر کمیسیون‌ها نیز خود را به این جلسه رسانده‌اند. اما دلیل یا دلایل اصلی گرانی خودرو در این روزها چیست؟ به نظر وزیر صمت، بحث نقدینگی بالا در اقتصاد کشور، از دلایل اصلی گرانی خودرو است. رسانه‌ها نیز بخش وسیعی از فضای کاری خود را به انتشار مطالب در پاسخ به این پرسش و چرایی افزایش قیمت خودرو اختصاص داده‌اند.

گروه پژوهش- ۹۷/۱۲/۰۷- کد: ۸۳۲۲۳۴۱۱

بازار ارز و سکه

سیاست‌های ارزی ضد رانت باشد

سیاست‌های جدید ارزی دولت قرار است توسط عبدالناصر همتی، رئیس کل جدید بانک مرکزی اعلام شود؛ سیاست‌هایی که با هدف ساماندهی بازار ارز و سکه و همچنین مقابله با تحریم‌های آمریکا تدوین شده است. جریان روبه رشد قیمت ارز در ماه‌های گذشته سبب شده تا دولت تلاش کند با اقدامات متفاوت، آرامش را به این بازار بازگرداند. در همین راستا در ابتدای سال، تثبیت نرخ ارز در قیمت ۴۲۰۰ تومان خبر ساز شد اما با تلاطم های بروز کرده و عدم تخصیص بهینه منابع ارزی توسط واردکنندگان در ادامه، دولت تلاش کرد برای مقابله با دلالان و قاچاق ارز و تأمین ارز برای دیگر موارد مورد نیاز، بازار ثانویه را راه‌اندازی کند. اگرچه این اقدامات در مقاطعی توانست تا حدودی قیمت دلار را از تلاطم بیشتر بازدارد، اما در مجموع قیمت دلار تا دو هفته پیش به رشد خود ادامه داد. از سوی دیگر، در روزهای آینده، تحریم‌های جدیدی از سوی آمریکا علیه کشورمان اجرا می‌شود؛ تحریم‌هایی که لازم است برای مقابله با آن، سیاستها و تدابیر جدیدی در نظام پولی و مالی کشور اتخاذ شود. بنابراین هم زمان با تغییر در ریاست بانک مرکزی، مقرر است تا سیاست‌های

استان‌ها

گرانی خودرو

مقصر کیست؟

این روزها بازار خودرو داغ است، آنان که پول سرگردانی دارند و به قول معروف نبض بازار هم دستشان است، به طمع کسب سودی از این آشفته بازار، خواسته و یا ناخواسته به گرانی خودرو نیز دامن می‌زنند. کارشناسان اقتصادی، استدلال‌های متفاوتی در خصوص گرانی خودرو دارند، برخی قیمت خودرو را واقعی و ناشی از گرانی قطعات عنوان کرده و برخی آن را حباب گونه و نشات گرفته از دلال بازی ها و متاثر از جو روانی بازار می‌دانند. اما همگی بر یک نکته اتفاق نظر دارند که شرایط پسابرجام و موضع آمریکا در برابر این معاهده بین‌المللی قبل از اینکه به مرحله عمل برسد، شرایط روانی بازار را به جایی رسانده که به گرانی بیش از اندازه قیمت خودرو و معامله های ناصحیح دامن زده است.

ایرنا مشهد - ۹۷/۰۳/۳۱ - کد: ۸۲۹۴۸۷۸۷

بیکاری

همدان پیشتاز تک نرخی کردن بیکاری

ایجاد اشتغال و توسعه بازار کار نقش موثر و بی بدیلی در سرنوشت امروز و فردای کشور ایفا می کند و نگرش درست و برنامه ریزی صحیح در این حیطه می تواند راهگشای حل بسیاری از مشکلات اقتصادی کشور باشد؛ مولفه ای راهبردی که در همدان شاهد تحقق آن هستیم. اشتغال در تحلیل های اقتصادی، جایگاه برجسته و ممتازی داشته و با فقر، مهاجرت روستایی، نابرابری‌های آموزشی و حتی بحران های محیط زیستی، سرمایه اجتماعی و ثبات سیاسی - اجتماعی یک جامعه درهم تنیدگی تمام عیار دارد.

ایرنا همدان - ۹۷/۰۶/۱۲ - کد: ۸۳۰۲۱۱۴۲

هدر رفت منابع ملی

کام قاچاقچیان و زیان ضعیفان

سودهای کلان قاچاق سوخت در مرزهای طولانی سیستان و بلوچستان با کشورهای افغانستان و پاکستان به جیب قاچاقچیان حرفه ای می رود و در این میان سهم خرده فروشان و حمل کنندگان بی پناه، حوادث تلخ ناشی از قاچاق سوخت است. قاچاق سوخت یکی از معضلات اصلی استان های مرزی به ویژه سیستان و بلوچستان با بیش از ۱۳۰۰کیلومتر مرز خشکی با کشورهای افغانستان و پاکستان و ۳۱۰ کیلومتر مرز دریایی در دریای عمان محسوب می شود.

ایرنا زاهدان - ۹۷/۰۲/۰۱ - کد: ۸۲۸۹۲۰۸۰

جدید ارزی تصویب و ابلاغ شود. اکنون خبر می‌رسد در جلسه شورای‌عالی هماهنگی اقتصادی و باحضور سران قوا، سیاست‌های جدید اقتصادی به بحث گذاشته شده و پس از تصویب در هیات دولت، توسط رئیس کل بانک مرکزی تبیین و اعلام می‌شود.

ایرناپلاس - ۹۷/۰۵/۱۴ - کد: ۸۲۹۹۲۱۹۴

احتکار

تشکیل ۵۷ هزار پرونده احتکار

معاون بازرسی و رسیدگی به تخلفات سازمان حمایت از مصرف کنندگان و تولیدکنندگان گفت: براساس بازرسی های روزانه از ۳۱ استان، ۵۷ هزار پرونده تخلف احتکار و گرانفروشی به ارزش ۵۰۰ میلیارد تومان از ۳۱ اردیبهشت ماه تا ۱۰ شهریور تنظیم و برای رسیدگی به تعزیرات حکومتی ارسال شده است. «شهرام میرآخورلو» افزود: ستاد ویژه ای از سوی وزیر صنعت، معدن و تجارت در قالب ستاد تشدید مقابله با احتکار و اختفای کالا با عضویت سازمان حمایت، وزارت اطلاعات، گمرک، سازمان تعزیرات و سازمان توسعه تجارت به ریاست معاون امور اقتصادی و بازرگانی این وزارتخانه تشکیل شده که وظیفه آن رصد وضعیت تامین و عرضه اقلام هدف مهم و اولویت دار است.

گروه اقتصادی - ۹۷/۰۶/۲۰ - کد: ۸۳۰۲۹۹۸۶

قاچاق سوخت

قاچاق با استفاده از دو اهرم

تداوم پرداخت یارانه به بخش انرژی و بروز نوسان ارزی در ماه های گذشته، قاچاق سوخت را افزایش داده و سود حاصل از سرمایه های ملی را به جیب قاچاقچیان سرازیر کرده است. قاچاقچیان سوخت تلاش می کنند از طریق خلاءهای قانونی و اجرایی به تجارت سیاه و پر سود خود ادامه دهند، حتی اگر این تجارت به تحمیل هزینه های سنگین بر بودجه دولت و مردم منجر شود. قاچاق سوخت، معضل دیرینه اقتصاد ایران به شمار می رود، ریشه اصلی این نوع قاچاق به اختلاف قیمت سوخت در داخل ایران و کشورهای همسایه بازمی گردد. بر اساس برآوردها، پرداخت یارانه انرژی و پایین بودن قیمت سوخت در ایران، علاوه بر بار مالی ۴۸۰ هزار میلیارد ریالی برای دولت، آسیب های زیست محیطی غیرقابل جبرانی را در پی داشته و موجب شدت گرفتن قاچاق سوخت شده است. قاچاقچیان گازوییل، بنزین و انواع سوخت را از ایران به همسایگان شرقی و غربی رسانده و سود سرشاری را عاید خود می کنند. میزان مصرف سوخت در کشور در سال ۹۷ رشد شتابانی داشته است؛ از ابتدای امسال تا پایان تیرماه به طور میانگین روزانه ۸۶,۸ میلیون لیتر بنزین در کشور مصرف شده که نسبت به مدت مشابه پارسال رشد ۹,۶ درصدی را نشان می‌دهد. در تیرماه نیز با رشد ۸,۵ درصدی به طور میانگین روزانه ۹۱,۷ میلیون لیتر بنزین مصرف شده است

گروه اقتصادی - ۹۷/۰۶/۱۲ - کد: ۸۳۰۲۰۸۴۵

ارز دولتی

درخواست برای ساماندهی توزیع

شرکت کنندگان درنشست مشترک کمیسیون های تسهیل تجارت و صنعت اتاق بازرگانی تهران،موضوع ساماندهی نظام توزیع را درگرو دخالت نکردن دولت در اقتصاد به شکل توزیع رانت و قیمت گذاری دانستند. در نشست مشترک کمیسیون‌های «تسهیل تجارت و توسعه صادرات» و «صنعت و معدن» این اتاق چالش‌های نظام توزیع در ایران مورد بحث و بررسی قرار گرفت و شرکت کنندگان تاکید کردند،نظام توزیع نیاز به وضع قوانین تازه برای سامان یافتن ندارد و آزادسازی و رقابت چاره کار است. برپایه این گزارش، اغلب فعالان حاضر در این کمیسیون ها بر این نکته تاکید کردند که مساله سیستم توزیع، دخالت دولت در همه شئون آن است و دولت باید به مداخله های خود در بازار انواع کالاها از خودرو تا گوشت و یونجه و پرتقال شب عید پایان دهد.

گروه اقتصادی- ۹۷/۱۲/۰۱- کد: ۸۳۲۱۶۷۲۰

ساماندهی بازار کاغذ

کشف چهار هزار تخلف

نماینده وزارت فرهنگ وارشاد اسلامی در کارگروه ساماندهی کاغذ با اشاره به اینکه قانونگذار نحوه برخورد با تخلفات گرانفروشی و احتکار کاغذ را مشخص کرده است، از کشف بیش ازچهار هزارتخلف در بازار این کالا به ارزش حدود ۱۴ میلیارد تومان و تشکیل پرونده خبر داد. همایون امیرزاده در نشست تشریح

اسکن کنید

کشف انبار اجناس احتکار شده

فعالیت های انجام گرفته کار گروه ساماندهی کاغذ، افزود: یک سری از مولفه‌هایی که تاکنون کمتر شاهد آن بودیم امروز در وزارت فرهنگ و ارشاد اسلامی اتفاق افتاده و آن حضور پررنگ‌تر وزارت فرهنگ و ارشاد اسلامی در حوزه کاغذ مورد نیاز مطبوعات و نشر است. وی با بیان اینکه کاغذ در ایران وابسته به واردات است و سالانه ۴۰۰ هزار تن کاغذ چاپ و تحریر و روزانه مصرف می شود، اظهار داشت: متأسفانه کاغذ تولید داخل در سال جاری به پایین‌ترین سطح خود یعنی دو هزار و ۸۰۰ تن رسیده که تنها نیم درصد کاغذ مورد نیاز کشور را تأمین می کند.

گروه فرهنگی ۹۷/۰۵/۲۰ کد:(۸۲۹۹۸۰۳۷)

حادثه اتوبوس دانشگاه آزاد

سهم مسئولیت مهندسی

حدود چهل روز از حادثه دل‌خراش اتوبوس دانشگاه آزاد اسلامی واحد علوم تحقیقات گذشته است فاصله ای که تعمداً برای نگارش این یادداشت پیش بینی شد تا از فضای احساسی که پس از چنین حوادث دل‌خراشی معمولاً در جامعه شکل می گیرد و پذیرش تحلیل های جدی هم‌زمان با شرایط جان‌باختگان، مصدومان و خانواده ها در بین مردم سخت می کند فاصله بگیریم. بازخوانی این حادثه و شناختن مهم مسئولیت اجزای سیستم درگیر در بروز آن بدون شک دارای مزایای مختلفی ازجمله جلوگیری از پدید آمدن سوانح مشابه است. در پس حادثه چندین عامل مختلف را از زبان دانشجویان، مسئولین و نهادهای ایمنی و رسیدگی پس از حادثه شنیدیم موارد چون شیب نامناسب و غیراستاندارد راه، جانمایی غلط دانشگاه، ایراد فنی خودرو، خطای انسانی راننده، مشکل سلامتی راننده، قصور پیمانکار حمل‌ونقل، مسئولیت مدیران دانشگاه، مشکلات ایمنی پیمانکاران تأسیسات جنبی راه و مواردی از این دست.

گروه اخبار داخلی- ۹۷/۱۱/۲۸- کد: ۸۳۲۱۲۵۸۸

فرار مالیاتی

فراری ها شناسایی شوند

عضو کمیسیون اقتصادی مجلس، گفت:

تامین تایر سنگین مورد نیاز رانندگان

در حال حاضر ناوگان حمل و نقل جاده ای کشور با کمبود تایر سنگین مواجه است. فعالان حوزه تایر که در میزگرد شرکت داشتند علل و دلایل مختلف این کمبود را مورد بررسی قرار داده اند. بنابر دیدگاه این افراد در گذشته در کشور یک بی سازمانی گسترده در واردات تایر وجود داشته است. دولت یازدهم اقدامات مختلفی جهت ساماندهی و کنترل آن انجام داده است اما الان دولت از آنجایی که شتابزده عمل می کند همه چیز را دوباره لغو کرده، یعنی تمام این ضوابط که به تدریج جا افتاده بود را لغو کرده است. بنابر اظهارات میهمانان در صنعت تایر سنگین یک تولید کننده وجود دارد که در سال ۱۳۸۹ حدود ۱۲۶ هزار حلقه تولید می کرده که این میزان در سال ۱۳۹۶ به ۳۱۶ هزار حلقه رسیده است. این در حالی است که نیاز داخل بیش از ۱ میلیون حلقه است. یکی از دلایل عدم تولید کافی مربوط به سرمایه گذاری است. تولید تایر و ایجاد تاسیسات جدید تولید سرمایه بر و ارزبر است. تقریباً به صورت میانگین برای تولید هر تن تایر حدود ۵ هزار دلار سرمایه گذاری لازم است که از این مبلغ حدود ۳۵۰۰ دلار آن ارزی و ۱۵۰۰ دلار نیز ریالی است. مشکل دیگر تولیدکنندگان، تکنولوژی است. به گفته حاضرین در میزگرد مناسبات بین المللی کشور ما دچار تنش ها و مشکلاتی است که عملا هیچ کارخانه تایرسازی در جهان که بتوانیم با آن کار کنیم حاضر نیست به ما تکنولوژی بدهد. بعلاوه، حدود ۹۰ مواد را با هم می آمیزند تا تایر تولید شود. از نظر ارزی ۴۵ درصد آنها وارداتی است و ۵۵ درصد هم در داخل تولید می شود. در هر دو مورد تهیه و تأمین مواد اولیه مناسب کار دشواری است. در این میزگرد همچنین به مشکلات واردکنندگان نیز اشاره شد. از جمله اینکه در گذشته یک وارد کننده تایر از تمام ظرفیت های اعتباری خودش در بانک ها استفاده می کرد و وقتی که کالایش در گمرک ترخیص می شد، می توانست به راحتی با سپردن یک ضمانت نامه بانکی کالایش را ترخیص کند. دولت این رویه را برداشت و سبب شد که وارد کننده به جای ضمانت نامه، پول نقد پرداخت کند. در حالی که قبلاً شش ماه مهلت داشت تا این پول را برگرداند.

کسانی که باید مالیات پرداخت کنند فرار کرده و از برخی که مستحق پرداخت مالیات نیستند مالیات دریافت می شود، لذا باید افرادی که فرار مالیاتی داشته اند، شناسایی شوند. شهاب نادری افزود: باید شاهرگ های اصلی و بی‌نظمی در بازارهای مختلف شناسایی و با آنها برخورد شود، دولت باید سامانه مردمی افشای مفاسد اقتصادی را سریعتر راه اندازی کند نادری با اشاره به پیش بینی دولت برای راه‌اندازی سامانه ای برای اعلام مفاسد اقتصادی از سوی مردم، گفت: امروز مردم به مسئولان به دلیل وجود مفاسد اقتصادی در کشور بی‌اعتماد شده اند، لذا سامانه ای که دولت برای اعلام مفاسد پیشنهاد کرده باید هرچه سریعتر راه اندازی شود تا مردم مفاسد اقتصادی را گزارش دهند. عضو کمیسیون اقتصادی مجلس شورای اسلامی، با بیان اینکه در سامانه مبارزه با مفاسد اقتصادی باید حق کشف برای مردم در نظر گرفته شود، افزود: این سامانه باید به طور دقیق موارد ارجاعی در خصوص مفاسد اقتصادی را مورد بررسی قرار دهد تا در این حوزه ضعیف کشی صورت نگیرد.

گروه سیاسی- ۹۷/۱۲/۰۷- کد: ۸۳۲۲۳۹۰۱

صادرات بنزین

ارزآوری ۵ میلیارد دلاری

سخنگوی اتحادیه صادرکنندگان فرآورده‌های نفتی با اشاره به کنترل مصرف داخلی و کاهش قاچاق با واقعی‌شدن قیمت بنزین، گفت: بر این اساس ایران می‌تواند از محل صادرات بنزین سالانه ۵ میلیارد دلار ارزآوری داشته باشد که معادل صادرات روزانه ۳۰۰ هزار بشکه نفت است.

"سید حمید حسینی" در گفت و گو با خبرنگار اقتصادی ایرنا با بیان اینکه ظرفیت تولید بنزین ایران در شرایط فعلی، ۱۱۵ میلیون لیتر در روز است، ادامه داد: پیش‌بینی می‌شود بعد از سهمیه‌بندی، روزانه حدود ۶۰ میلیون لیتر بنزین سهمیه‌ای و ۲۰ تا ۲۵ میلیون لیتر بنزین آزاد در کشور مصرف شود و بر این اساس مصرف کشور به ۸۵ میلیون لیتر کاهش پیدا می کند که پتانسیل صادرات ۳۰ میلیون لیتر بنزین در روز فراهم خواهد کرد. حسینی افزود: ۳۰ میلیون لیتر بنزین معادل ۱۹۳ هزار بشکه بنزین است که ارزش آن ۱۴ تا ۱۵ میلیون دلار خواهد بود و صادرات آن می تواند سالانه ۵ میلیارد دلار ارزآوری به کشور به همراه آورد. وی با اشاره به اینکه ۵ میلیارد دلار معادل صادرات ۱۰۰ میلیون بشکه نفت ۵۰ دلاری است، تاکید کرد: در واقع ارزآوری صادرات بنزین معادل صادرات روزانه ۳۰۰ هزار بشکه نفت خام خواهد بود.

گروه اقتصادی- ۹۸/۰۹/۰۱- کد: ۸۳۵۶۳۱۶۹

واردات بنزین

پرونده‌ای که بسته شد

اگرچه دلایل مختلفی از کنترل مصرف داخلی گرفته تا افزایش صادرات برای سهمیه‌بندی و اصلاح قیمت بنزین مطرح می‌شود اما همانگونه که رییس‌جمهوری اعلام کرد، این کار با هدف حفظ خودکفایی و جلوگیری از واردات بنزین در دو سال آینده انجام شده است.

ایران یک سالی است که با بهره‌برداری از پالایشگاه ستاره خلیج فارس و همچنین بهبود کیفیت پالایشگاه‌های کشور توانسته در تولید بنزین خودکفا شود و حتی گام را فراتر گذاشته و به جمع صادرکنندگان بنزین وارد شده است. این در حالی است که تا آن زمان ایران یکی از بزرگترین واردکنندگان بنزین به شمار می‌رفت و این موضوع آنچنان مورد توجه بود که یکی از مهمترین تحریم‌های ایران در سال ۲۰۱۳، ممنوعیت صادرات بنزین بود. البته در آن زمان برای مقابله با تحریم تصمیم بر آن شد تا پتروشیمی‌ها به کمک پالایشگاه‌ها بیایند اما این تنها راه‌حلی موقتی به شمار می‌رفت. از همین رو بود که ساخت پالایشگاه‌ها و در صدر آن، پالایشگاه میعانات گازی ستاره خلیج فارس در دستور کار قرار گرفت تا ایران از واردات بنزین بی‌نیاز شود. امری که در دولت دوازدهم محقق شد. اگرچه اکنون ایران در تولید بنزین خودکفا شده اما این خودکفایی و صادرات شکننده است و با ادامه این روند مصرف، ۲ سال دیگر دوباره واردکننده بنزین می‌شد. دلیل این امر نیز شیب صعودی مصرف در سال‌های اخیر بوده است. به طور میانگین ایرانی‌ها هر سال ۱۰ درصد بیشتر از سال قبل بنزین می‌سوزانند و با یک حساب سر انگشتی تولید و مصرف، می‌توان فهمید که چرا با حفظ روند فعلی مصرف، سال ۱۴۰۰ ایران دوباره واردکننده بنزین می‌شد.

گروه اقتصادی- ۹۸/۰۹/۱۲- کد: ۸۳۵۷۹۲۵۴

سهمیه‌بندی بنزین

لازم اما ناکافی

دولت ناچار است هرساله به خاطر مصرف و قاچاق بالای بنزین، هزینه قابل توجهی را متحمل شود و به نظر می رسد که در شرایط کنونی چاره دیگری غیر از تن دادن به راه حل موقتی سهمیه‌بندی نداشته باشد.

به گزارش گروه تحلیل، تفسیر و پژوهش‌های خبری ایرنا، طبق برآوردهای سازمان برنامه و بودجه ارقام یارانه پرداختی در کشور، شامل یارانه‌های آشکار و پنهان حدود ۹۰۰ هزار میلیارد تومان در سال است. حدود ۶۰۰ هزار میلیارد تومان از این رقم به حوزه انرژی و نفت و مشتقات آن اختصاص یافته که ۲۱۵ هزارمیلیارد تومان آن متعلق به بنزین است.

این آمار و ارقام، پیش از هرچیز نشان می‌دهد که دولت چه هزینه سنگینی را از طریق پرداخت یارانه پنهان سوخت، به ویژه بنزین متحمل می‌شود. بعلاوه، برآورد کارشناسان نشان می‌دهد که دهک دهم درآمدی ۲۵-۱۷ برابر بیش از دهک یکم درآمدی از یارانه حامل‌های انرژی بهره‌مند می‌شوند. به عبارت دیگر، دولت بخش قابل توجهی از سرمایه کشور را از طریق یارانه بنزین و سایر حامل‌های انرژی مستقیم به جیب دهک‌های پر درآمد کشور می‌ریزد.

این درحالی است که علیرغم اهمیت بودجه عمرانی و زیربنایی در ساختار بودجه‌های سالانه و همچنین در پیشبرد برنامه‌های توسعه، سهم آن زیر بار سنگین یارانه‌های پنهان تقلیل می‌یابد. زیرا درآمد دولت آنقدر نیست که بتواند هم به تولید و عمران و آبادانی توجه کافی داشته باشد و هم به پرداخت یارانه‌ها پنهان بنزین وغیره.

پژوهش-۹۸/۰۷/۱۰- کد: ۸۳۵۰۰۱۹۲

برای تماشای فیلم اسکن کنید

آیا واقعا ذرت‌های آلوده وارد کشور شدند؟

کارت سوخت

افزایش ۲۰ درصدی

رئیس اتحادیه جایگاه‌داران سوخت با اشاره به افزایش سهم استفاده از کارت‌های سوخت شخصی پس از سهمیه‌بندی بنزین، گفت: تا پیش از سهمیه‌بندی، کمتر از ۲۰ درصد از افراد از کارت سوخت شخصی استفاده می‌کردند اما تاکنون این عدد به ۳۸ درصد افزایش پیدا کرده است.

در حالی که استفاده از کارت‌های سوخت شخصی از ۲۰ مرداد امسال الزامی شده بود اما از آنجا که هیچ ابزار قیمتی برای این الزام وجود نداشت، افراد تمایلی به استفاده از این کارت‌ها نداشتند تا آنجا که با وجود محدودکردن کارت جایگاه‌داران، سهم کارت سوخت شخصی به بالای ۱۵ درصد نرفت.

اما با اجرای سهمیه‌بندی و واقعی‌شدن قیمت بنزین، به نظر می‌رسد افراد به استفاده از کارت سوخت شخصی روی آورده‌اند تا آنجا که به گفته رئیس اتحادیه جایگاه‌داران سوخت، در حال حاضر ۳۸ درصد از سوخت‌گیری‌ها با کارت سوخت شخصی انجام می‌شود.

«مصطفی محمودی» با اشاره به اینکه بعد از اعلام سهمیه‌بندی، مراجعه افراد با کارت‌های سوخت شخصی افزایش داشته، گفت: اما سهمیه‌بندی، تغییری در میزان سوخت‌گیری نداشته است.

محمودی سهم کارت‌های سوخت شخصی را بعد از واقعی‌شدن قیمت بنزین، ۳۸ درصد عنوان کرد و افزود: این عدد تا پیش از سهمیه‌بندی، زیر ۲۰ درصد بود. وی جریان سوخت‌گیری در جایگاه‌ها و وضعیت پمپ‌بنزین‌ها را عادی عنوان کرد و ادامه داد: تنها مراجعه افراد برای اطمینان از کارت‌های سوخت شخصی افزایش داشته است.

به گفته رئیس اتحادیه جایگاه‌داران سوخت سهم بنزین سهمیه‌ای با قیمت ۱۵۰۰ تومان ۴۰ درصد و بنزین آزاد با قیمت ۳ هزار تومان ۶۰ درصد از فروش بنزین است و به نظر می‌رسد این تناسب حفظ شود.

گروه اقتصادی- ۹۸/۰۸/۲۵- کد: ۸۳۵۵۶۸۸۷

ثبت‌نام مسکن ملی

تسهیل شرایط

با وجود اینکه قرار بود ثبت نام مسکن‌ملی تا پایان آذرماه در تمام استان‌ها به اتمام برسد، وزارت راه تا پایان امسال مهلت ثبت‌نام در طرح مسکن ملی را تمدید کرده است.

وزیر راه و شهرسازی چند روز پیش خبر داد که با احتساب تعداد بالای ثبت‌نام کنندگان در شهر قم، زمین‌های آماده‌سازی شده در این استان بسیار کمتر است و بر همین اساس در تلاش برای آماده سازی زمین‌های بیشتر به نسبت تعداد متقاضیان در استانهای مختلف هستیم.

بر اساس اظهارات «محمد اسلامی» افزایش تقاضا در برخی استان‌ها نیازمند ایجاد ظرفیت جدید ثبت‌نام است که خود به خود مهلت ثبت‌نام در این طرح را افزایش می‌دهد.

بر این اساس این وزارتخانه با هدف تسهیل شرایط ثبت‌نام زمان بیشتری را برای شناسایی متقاضیان واقعی مسکن اختصاص خواهد داد.

قطعی اینترنت نیز در چند روز اخیر باعث شد که مردم استان‌های هدف نتوانند از فرصت سه روز خود برای ثبت نام مسکن ملی استفاده کنند.

براین اساس ثبت‌نام مردم در استان‌های کردستان، گلستان و کهگیلویه و بویراحمد نیمه تمام ماند و ثبت نام متقاضیان مسکن ملی در استان‌های یزد، همدان و چهارمحال و بختیاری که قرار بود از روز سه شنبه ۲۸ آبان آغاز شود به تعویق افتاد. "محمود محمودزاده" معاون مسکن و ساختمان وزارت راه و شهرسازی گفت: برنامه وزارت راه تسهیل شرایط ثبت‌نام متقاضیان مسکن ملی با اختصاص زمان‌های جدید و زمین‌های آماده‌سازی شده بیشتر به استان‌هایی است که یا به دلیل قطعی اینترنت از ثبت‌نام جاماندند و یا به دلیل افزایش تقاضا نیازمند اختصاص زمین بیشتر هستند.

گروه اقتصادی- ۹۸/۰۸/۳۰- کد: ۸۳۵۶۲۵۳۴

قدرت‌نمایی در تولید نفت

رشد ۶ برابری

در شرایطی که تولید نفت ایران از میادین غرب کارون تا پیش از سال ۹۲ کمتر از ۷۱ هزار بشکه در روز بود، در ۶ سال اخیر، این ظرفیت به بالای ۴۰۰ هزار بشکه در روز رسیده که نشان‌دهنده رشدی ۶ برابری در تولید نفت از این میادین مشترک است.

خوزستان را می‌توان قلب نفت ایران دانست زیرا بیشترین تولید نفت کشور در این استان

انجام می‌شود. اما علاوه بر میادین قدیمی نفت در این استان که در مرزهای ایران قرار دارد و با کشور دیگری مشترک نیستند، میادینی نیز وجود دارند که بین ایران و عراق مشترکند و در فرهنگ نفت آنها را به میادین مشـــترک غرب کارون می‌شناسند.

گروه اقتصادی- ۹۸/۰۹/۲۱- کد: ۸۳۵۹۰۹۵۴

صادرات نفت

گذر اروپا از اراده سیاسی

بیانیه پایانی نشســـت کمیســـیون مشترک برجام با ذکر یازده مـــورد از تعهدات طرف‌ها، از جمله تـــداوم صادرات نفت ایران، ترســـیم کننده دورنمایی از اقدامات عملی برای حفظ این توافق است.این نخستین بار از زمان خروج آمریکا بود که وزیران خارجه کشورهای عضو برجام برای بررســـی راه‌حل‌ها و پیشنهادهای مطرح شده با هدف تداوم تعاملات با تهران، در نشست کمیسیون مشترک گرد هم آمدند.بر مبنای آنچه که در بیانیه پایانی نشســـت آمده است، طرف‌ها متعهد شده اند تا در ۱۱ مورد، از جمله استمرار کانال‌های مالی، تداوم صادرات نفت، محصولات نفتی و میعانات گازی ایران و همچنین روابط مربوط به حوزه های کشتیرانی و بیمه، اقدامات عملی صورت دهند.«لارنس نورمن» خبرنگار روزنامه وال استریت ژورنال در همین رابطه به نقـــل از منابع خبری خود می نویســـد: بنا به آنچه مقامات [اروپایی] می گویند، کارهایی جـــدی و تدابیری ویژه برای کمک به حـــوزه بانکی و پرداخـــت های نفتی ایران در نظر گرفته شده است.

گروه اخبار خارجی - ۹۷/۰۴/۱۶ - کد: ۸۲۹۶۳۶۹۱

صادرات غیر نفتی

رشد ۲۵ درصدی نسبت به پارسال

مرکز آمار ایران میزان تجارت خارجی غیرنفتی در بهار امسال را نســـبت به پارسال مقایسه و اعلام کرد این میـــزان ۲۴,۷۷ درصد افزایش را ثبت کرد.تجارت خارجی شـــامل صادرات و واردات کالا و خدمات است. هنگامی که تجارت را بر اســـاس رده‌های عمده اقتصادی تقسیم بندی می کنیـــم گروه های معـــدن و انرژی، ساختمان و مسکن، نساجی و کفش، اطلاعات و ارتباطات، بهداشـــت و آموزش، سوخت ها و روان کننـــده ها و تجهیزات حمـــل و نقل را دربرمی گیرد. مرکز آمار ایران امروز براساس اطلاعات گمرک جمهوری اســـلامی ایران در بخش های مختلف اقتصـــادی بجز نفت و گاز و تجارت چمدانی، درباره تغییر ارزش دلاری تجارت خارجی (کالایی) در سه ماهه نخست امسال گزارشی ارائه کرد. براساس این گزارش واردات واسطه ای، سرمایه ای و مصرف نهایی بیشتر سهم از کل واردات در سه ماهه نخست را داشت. از سال ۱۳۹۰ تاکنون به طور متوسط نزدیک به ۸۰ درصد واردات به طور واسطه ای و سرمایه ای صورت گرفت؛ در حالی که کالای مصرفی نهایی فقط ۲۰ درصد واردات را به خود اختصاص داد. صادرات محصولات کشاورزی، شکار و جنگلداری در بهار ۹۷ نسبت به فصل مشـــابه پارســـال از نظر ارزش دلاری ۲۶,۸۴ درصد رشد کرد.

گروه اقتصادی - ۹۷/۰۶/۲۱ - کد: ۸۳۰۳۱۵۵۹

توسعه صنایع معدنی

دولت؛ آماده مشارکت

معـــاون وزیـــر صنعـــت، معـــدن و تجارت گفت: دولت حســـب قانون آماده مشـــارکت با بخـــش خصوصی برای ســـرمایه‌گذاری به منظور توســـعه صنایع معدنـــی و واحدهای فرآوری اســـت.«مهدی کرباســـیان» افزود: مقوله اکتشـــاف معادن که از سوی سازمان توســـعه و نوســـازی معادن و صنایع معدنی ایران (ایمیدرو) دنبال می شـــود، بیشتر در مناطق کمتر توســـعه یافته کشـــور به انجام رســـیده اســـت.به گفته وی، اکثر ۱۵ بلوک معدنی که در هفته جاری به بخش خصوصی واگذار شـــد در مناطق کمتر برخوردار کشور واقع شـــده اند که می تـــوان در کنار معادن، به توســـعه صنایع معدنی در این مناطق نیز پرداخت. در هفته جـــاری ایمیدرو ۱۵ بلوک پهنه آباده- جازموریان در استان فارس را که فراخوان عمومی آن پارسال منتشر شده بود، به سرمایه‌گذاران بخش خصوصی واگذار کرد. این سرمایه‌گذاری اکتشافی با هدف مشارکت دولت و بخش خصوصی و بـــه منظور جذب سرمایه‌گذاری توسط بخش خصوصی انجام می‌شود و استعداد این بلوک ها در ذخایر آهن و کرومیت است.

گروه اقتصادی - ۹۷/۰۴/۱۴ - کد: ۸۲۹۶۲۳۱۶

توزیع ارز پتروشیمی

عرضه بیش از ۳میلیارد یورو در بازار

دبیر کل انجمن کارفرمایی صنعت پتروشیمی گفت: از ابتدای سال ۹۷ تا ۱۹ شهریور امسال حدود سه میلیارد و ۳۲۱ میلیون یورو معادل ۶۹ درصد درآمد ارزی صادرات پتروشیمی به بازار عرضه شده که یک میلیارد و ۷۶ میلیون یورو از آن به بازار ثانویه اختصاص دارد.احمد مهدوی ابهری در نشســـت خبری با تشـــریح جزییات عرضه ارز پتروشـــیمی هـــا در بازار ثانویه، افزود: اکنون حـــدود ۷۳ درصد از ارز عرضه شده در بازار ثانویه مربوط به پتروشیمی ها اســـت. دبیر کل انجمن کارفرمایی صنعت پتروشـــیمی با انتقاد از رســـیدگی نشدن به وضعیت عرضه ارز توسط سایر صنایع، گفت: صنایع غیر پتروشیمی از عرضه کافی ارز به بازار خودداری می کنند، آنها پس از تذکر چندی پیش رئیس جمهوری اقدام به افزایش عرضه ارز به بازار کرده اند.

گروه اقتصادی - ۹۷/۰۶/۲۱ - کد: ۸۳۰۳۱۲۷۲

بورس نفت

راه‌های موفقیت

تحریم های آمریکا در خصـــوص فروش نفت ایران که قرار اســـت از آبان ماه اجرایی شود، سبب شـــده تا بخش‌های مختلف اقتصاد، از دولت گرفته تا بخش خصوصی به دنبال راه حل هایی مانند عرضه نفت در بورس، برای مقابله با آن باشند.سابقه عرضه نفت خام در بورس، چندان درخشان نیست. اولین عرضه در تیرماه ســـال ۹۰ با شکست مواجه شـــد. در ادامه نیز چندین عرضه ناموفق دیگر سبب شد تا طلای سیاه در بورس ایران بی‌مشتری بماند و پس از آن بود که فروش نفت در بورس به فراموشـــی ســـپرده شـــد. اکنون اما با توجه بـــه احتمال بازگشت تحریم های نفتی، دوباره زمزمه های عرضه طلای سیاه در بورس به گوش می‌رسد. در تازه ترین اظهارنظرها، اسحاق جهانگیری، معاون اول رئیس جمهوری خبر از فروش نفت

اسکن کنید

مراسم آغاز ساخت مسکن در قالب طرح اقدام ملی تولید مسکن

به بخش خصوصی به منظور صادرات داد. به گفته وی نفت خام ایران در بورس داخلی عرضه خواهد شد و بخش خصوصی می تواند به طور شفاف نفت بخرد و صادر کند. جهانگیری هدف از این کار را تلاش برای جلوگیری از کاهش فروش نفت عنوان کرد و گفت: باید کاری کنیم که شعار آمریکا را به شکست بکشانیم.سید حمید حسینی، عضو اتحادیه صادرکنندگان فرآورده های نفتی با استقبال از عرضه نفت خام و میعانات در بورس، گفت: دولت آمریکا تا زمان تحریم ها علیه صنعت نفت ایران در آبان ماه، از تمام ابزارهای خود برای کاهش صادرات نفت ایران استفاده خواهد کرد.

ایرناپلاس - ۹۷/۰۴/۱۴ - کد: ۸۲۹۶۲۷۷۳

طرح اقدام ملی مسکن

ثبت‌نام ۲۴۰ هزار متقاضی

وزیر راه و شهرسازی گفت: ۲۴۰ هزار متقاضی برای طرح اقدام ملی مسکن در سطح کشور ثبت‌نام کردند.

محمد اسلامی در آیین کلنگ‌زنی طرح اقدام ملی مسکن مازندران در ساری افزود: در مجموع در قالب طرح اقدام ملی مسکن حدود ۴۰۰ هزار واحد مسکونی در سطح شهرهای ایران با مشارکت متقاضیان ساخته می شود.

وی اضافه کرد: حدود ۱۰۰ هزار واحد مسکونی طرح اقدام ملی در بافت فرسوده و مابقی در سایر اراضی پیش بینی با مشارکت مردم احداث خواهد شد و این وزارتخانه نیز کار نظارت بر ساخت این واحد ها را انجام می دهد.

به گفته وی، متقاضیان ساخت مسکن ملی در بافت فرسوده از تسهیلات یارانه ای تا سقف ۵۰ درصد وام مورد نیاز برخوردار خواهند شد. وزیر راه و شهرسازی خاطرنشان کرد: براساس تفاهمنامه بین وزارت راه و شهرسازی و بنیاد مسکن این نهاد حدود ۱۰۰ هزار واحد مسکونی طرح اقدام ملی در شهرهای زیر ۱۰۰ هزار نفر را اجرایی می کند.

اسلامی در مورد مقایسه طرح اقدام ملی مسکن با مسکن مهر دولت گذشته گفت: طرح اقدام ملی مسکن متقاضی محور بوده به طوری که مردم سازنده اصلی مسکن هستند و ما ضمن نظارت، کارهای پشتیبانی را انجام می دهیم.

وی اضافه کرد: در بخش مسکن مهر ما همچنان با تعداد زیادی واحدهای مسکونی بدون متقاضی مواجه ایم که با وجود پایان این طرح همچنان این واحدها متقاضی ندارند و این در حالیست که در طرح ملی ما متقاضی ثبت نامی دارای شراط داریم.

اسلامی یکی از این پشتیبانی ها را ارایه کارت اعتباری مصالح ساختمانی بیان کرد که با این کارت مصالح ساختمانی ارزان قیمت در اختیار متقاضیان ساخت قرار می گیرد.

استان‌ها- ۹۸/۱۰/۰۵- کد: ۸۳۶۰۸۸۹۵

معافیت نفتی

گزینه واشنگتن برای تعویق ناکامی

تحلیلگران حوزه انرژی اعتقاد دارند مولفه های گوناگون سیاسی و اقتصادی در بازار نفت، دولت آمریکا را از عملی شدن وعده های تحریمی علیه ایران در موعد مقرر ناامید ساخت و به همین دلیل کاخ سفید برای خریداران نفت ایران معافیت هایی را در نظر گرفت. طبق اعلان قبلی، «دونالد ترامپ» تحریم های جامع علیه ایران را در حوزه های نفتی و بانکی به اجرا در می آورد. با وجود این که رئیس جمهوری ایالات متحده و همراهان وی از مدت ها قبل بر توقف کامل صادرات نفت ایران تاکید می کردند اما پس از پی بردن به عملیاتی نشدن چنین خواسته ای، با اعطای برخی معافیت ها به خریداران نفت ایران، بر شکست واشنگتن در مقابل تهران در اولین گام صحه گذاشتند. هشدار کارشناسان بازار نفت در زمینه احتمال وقوع کمبود عرضه و نیاز بازار به انرژی در فصل سرما در کنار نبود ظرفیت مازاد تولید نفت و راه های ایران برای فرار از تحریم باعث شدند تا کاخ سفید مجبور به بازبینی در سیاست های خود شود. از این رو ایالات متحده آمریکا خریدارن عمده نفت خام ایران را در فهرست هشت کشوری قرار داد که می توانند برای یک دوره ۶ ماهه به معامله با ایران ادامه دهند. اگرچه دولت آمریکا به صورت رسمی نام کشورها را بیان نکرده است اما گمانه زنی رسانه ها حاکی از آن است که کشورهای چین، هند، کره جنوبی، ژاپن و ترکیه در این فهرست قرار دارند.

گروه پژوهش- ۹۷/۰۸/۱۴- کد: ۸۳۰۸۹۳۰۹

بورس انرژی

صادرات محصولات به ۱۳ کشور

مدیرعامل بورس انرژی، با اشاره به پذیرش بنزین در بورس، گفت: فرآورده ها و حامل‌های انرژی صادراتی ایران، از طریق بورس انرژی به ۱۳ کشور صادر می شود. سیدعلی حسینی با اشاره به پذیرش بنزین در بورس انرژی

برای تماشای فیلم اسکن کنید

بازار نفت دنیا به سمت تولید نفت غیرمتعارف می‌رود؟

و صادرات از طریق این بورس گفت: بنزین در بورس انرژی ایران پذیرش شده است. وی افزود: سایر محصولات پالایشگاه ستاره خلیج فارس نیز فرآیند پذیرش را گذرانده و به محض اراده ستاره خلیج فارس، عرضه آنها در بورس انرژی آغاز می‌شود. حسینی یادآور شد، بورس انرژی بیش از ۴ هزار میلیارد ریال پالایشگاه ستاره خلیج فارس را تامین مالی کرده که از بزرگترین پالایشگاه های کشور و تولیدکننده بنزین به شمار می رود.وی با بیان اینکه عرضه نفت خام در بورس انرژی الزام قانونی دارد، گفت: بهره برداری صنعت نفت کشور از بازار سرمایه یک ضرورت است و باید به این سمت حرکت کنیم. وی ادامه داد: امکان عرضه گاز در بورس انرژی وجود دارد و به شرکت ملی گاز پیشنهاد خود را ارائه داده ایم. حسینی درباره تاثیر سیاست جدید ارزی دولت بر بازار انرژی نیز گفت: تک نرخی شدن ارز مشکلی در معاملات بورس انرژی ایجاد نکرده است. وی خاطرنشان کرد: برای کنترل طولانی مدت نرخ ارز، ایجاد تابلوی ارزی در بازار سرمایه با هدف افزایش شفافیت ضروری است. مدیرعامل بورس انرژی اضافه کرد: ارزش بازار فیزیکی بورس انرژی در سال ۹۶ حدود ۸۲ درصد نسبت به ۹۵ افزایش یافت. وی افزود: ۱۰ فرآورده از پالایشگاه نفت آبادان در بورس انرژی پذیرش شده است و عرضه آن ها از هفته آینده آغاز خواهد شد.

گروه اقتصادی - ۹۷/۰۱/۲۸ - کد: ۸۲۸۸۹۱۸۰

تامین دارو

تولید داخلی ۷۰ درصد داروها

رئیس سازمان غذا دارو با اشاره به اینکه همیشه آمار ۹۷ درصدی به عنوان میزان تولید داخلی دارو عنوان می شود، گفت: از لحاظ ریالی ۷۰ درصد بازار دارویی تولید داخل و ۳۰ درصد دیگر وارداتی است. مهدی پیرصالحی در مراسم افتتاحیه نخستین نمایشگاه فارماپک خاورمیانه، ابراز امیدواری کرد که حضور شرکت های خارجی در نمایشگاه های آتی پررنگ تر باشد و باعث همکاری متقابل شود. وی افزود: امروز در صنعت داروسازی چه در مورد داروی نهایی و چه مواد اولیه، پیشرفت خوبی داشته ایم و میزان بسیار زیادی از نیاز بازار را در داخل تولید می کنیم. معاون وزیربهداشت با تاکید بر اینکه ۷۰ درصد داروی نهایی تولید داخل است، اظهار داشت: همیشه آمار ۹۷ درصد به عنوان میزان تولید داخل دارو عنوان می شود، اما با توجه به حجم ریالی در واقع ۷۰ درصد داروهای مصرفی، تولید داخل و ۳۰ درصد دیگر وارداتی هستند. وی با اشاره به اینکه ۶۷ درصد مواد اولیه دارویی در داخل تولید می شود، اضافه کرد: اگر چه این آمار بسیار خوب است اما باید توجه کنیم این رقم حجمی بوده و اقلام کم تعداد است.

گروه اجتماعی-۹۷/۱۱/۱۱- کد: ۸۳۱۹۰۹۷۵

تقویت ساختار مالی

اروپا در پی ایجاد سوئیفت مستقل

خبرگزاری روسی اسپوتنیک به نقل از یک مقام اتحادیه اروپا گزارش داد این اتحادیه به دنبال ایجاد سامانه ای مشابه سوئیفت برای حفظ برجام پس از خروج واشنگتن از این توافق است.یک منبع از اتحادیه اروپا به اسپوتنیک گفت که این اتحادیه برای حفظ توافق هسته ای ایران پس از خروج واشنگتن از آن، به دنبال پیاده سازی پیشنهاد وزیر خارجه آلمان مبنی بر ایجاد نظام پرداختی شبیه سوئیفت است. این منبع که نامی از او ذکر نشده است، افزود: به عنوان بخشی از اقدام‌ها برای حفظ توافق هسته ای ایران، مکانیسم‌هایی برای اجرای عملیات مالی که امکان تداوم بهره مندی ایران از این توافق را بدهد، هدف گذاری و ایجاد می‌شود.وی توضیح داد: این بخش مهمی از این اقدام‌هاست. پیشنهادهای متعددی در این باره ارائه شده و اکنون می‌توان گفت که این (پیشنهاد) بخش مهمی در تلاش‌ها برای حفظ توافق هسته ای ایران است.اسپوتنیک همچنین نوشت که این منبع درباره این که آیا این پیشنهاد در سطح اتحادیه اروپا بررسی می شود یا خیر حاضر به پاسخگویی نشد.«هایکو ماس» وزیر خارجه آلمان امروز در مقاله ای پیشنهاد داد که اتحادیه اروپا برای حفظ برجام یک نظام مالی مستقل از آمریکا ایجاد کند.تلاش های اتحادیه اروپا برای حفظ روابط تجاری شرکت های این قاره با ایران در حالی است که اولین دور تحریم های آمریکا علیه تهران در ۱۵ مردادماه اعمال شد و دور بعدی در ۱۳ آبان اعمال می شود.دونالد ترامپ رئیس جمهوری آمریکا در اردیبهشت ماه خروج کشورش از برجام اعلام کرده و گفت که تحریم‌های رفع شده به مدد این توافق را باز می گرداند.

گروه اخبار خارجی - ۹۷/۰۵/۳۱ - کد: ۸۳۰۰۹۳۱۷

تحکیم روابط دیپلماتیک

اشتراکات عمیق ایران و هند

صاحبنظران امور بین الملل معتقدند که روابط عمیق فرهنگی، تاریخی و اقتصادی ایران و هند، مانع تسلیم دهلی نو در برابر تهدیدات واشنگتن در موضوع تحریم‌ها علیه ایران خواهد شد. تحلیلگران امور ایران در هند با تاکید بر اهمیت موضعگیری دولت دهلی نو در برابر واشنگتن خاطر نشان می کنند که روابط بین ایران و هند تاریخی است و رهبران این دو کشور همیشه در ایجاد و پیروی از سیاست ها بر ارتباطات تمدنی خود تاکید کرده اند.

گروه اخبار خارجی - ۹۷/۰۵/۳۰ - کد: ۸۳۰۰۸۲۲۹

کانال مالی

سوئیفت تنها راه نیست

در حالی که یکی از تحریم‌های جدید آمریکا مکانیزم ارتباط بانک‌های ایرانی با بانک‌های خارجی را هدف قرار گرفته و ایران و اروپا به دنبال روش جایگزینند، این پرسش مطرح است که آیا سوئیفت جایگزین دارد؟ روش‌های زیادی برای انتقال وجه بین دو بانک در دو شهر مختلف در داخل کشور وجود دارد، اما مسئله زمانی پیچیده می‌شود که بخواهیم مبلغی را از یک کشور به کشوری دیگر منتقل کنیم و طرفین این مبادله مالی، به جای افراد حقیقی، دولت‌ها باشند. سوئیفت چیست؟ یکی از این روش‌ها که رایج‌ترین آنهاست، استفاده از سیستم سوئیفت (SWIFT) است. سوئیفت یا «جامعه جهانی ارتباطات مالی بین‌بانکی» در قالب یک سیستم پیام‌رسان مالی عمل می کند و شبکه گسترده‌ای از نهادهای مالی -از جمله بانک‌ها- را به هم متصل می کند و در واقع، امکانی فراهم می کند که تبادل امن اطلاعات درباره تراکنش‌های مالی به شیوه‌ای استانداردشده بین آن‌ها انجام شود. این تبادل اطلاعات، به‌صورت مجازی از هر گوشه دنیا و با ارزهای مختلف امکان‌پذیر است. مدت زمان و کارمزد نقل و انتقالات بین بانکی در این سیستم به نحوه ارتباط بانک‌ها با هم بستگی دارند. اگر ارسال و دریافت وجه، بین دو بانکی صورت بگیرد که به‌طور مستقیم با هم در ارتباط هستند -یعنی مثلاً بانک الف در بانک ب حساب داشته باشد و برعکس- این انتقال وجه با صرف کم‌ترین زمان و هزینه انجام می‌شود. اما اگر بانک‌ها ارتباط مستقیمی با هم نداشته باشند، سوئیفت بانک یا بانک‌های واسطه برای این تراکنش را پیدا می کند. پیدا کردن بانک(های) واسطه انتقال وجه را چند روز کاری به تأخیر می‌اندازد. همچنین تبدیل نرخ‌های ارز بین بانک‌ها یا در بانک مبدأ و مقصد، مبلغ کارمزد را افزایش می‌دهد. اما آیا سوئیفت تنها سیستمی است که این سازوکار را انجام می‌دهد؟ سیستم‌های مشابه سوئیفت در گوشه و کنار دنیا در حال فعالیت هستند.

ایرنلاس- ۹۷/۰۸/۱۰- کد: ۸۳۰۸۵۵۰۹

تجارت ایران و اروپا

گام مثبت

«حمید بیات» سفیر جمهوری اسلامی ایران در ایتالیا در مصاحبه با روزنامه ایتالیایی ‹ایل سوله› گفت: ساز وکار ویژه مالی اروپا برای دور زدن تحریم های آمریکا، گام مثبت اروپا در حمایت از برجام است و اجرای موفق آن ضامن منافع اروپا در برابر یکجانبه گرایی آمریکاست. وی افزود: با توجه به حجم صادرات ایتالیا به ایران، این امکان وجود دارد که در سال های آینده این صادرات از رشد قابل توجهی برخوردار شود. در جریان سفر آقای حسن روحانی رییس جمهوری ایران به ایتالیا و سفر نخست وزیر وقت ایتالیا به ایران، توافق هایی به ارزش ۲۷ میلیارد یورو به امضا رسید. وی با بیان اینکه تاکنون هیچ کشوری از تجارت با ایران ضرر نکرده و عمده دلیل آن وجود فعالان اقتصادی قابل اطمینان در کشور ماست، تصریح کرد: توافق‌های مربوط به بهداشت و سلامت و ساخت بیمارستان در حوزه تحریم ها نیست و اجرای بخشی از آنها می تواند برای شرکت های ایتالیایی بسیار مفید باشد. بیات در پاسخ به این که ‹ایتالیا در ۴۰ سال گذشته مناسبات اقتصادی خود با ایران را افزایش داده است اما پس از تحرکات خوبی که در دوره دولت های رنتزی و جنتیلونی مشاهده شد، شاهد توقف این مسیر از سوی دولت کونته هستیم.

گروه اخبار خارجی- ۹۷/۱۱/۲۴- کد: ۸۳۲۰۸۶۳۹

استان‌ها

ظرفیت معادن

استفاده از نقشه جامع

وزیر صنعت، معدن و تجارت گفت: استفاده از ظرفیت معادن و ذخایر کوچک در نقشه جامع چهار ساله معادن کشور پیش‌بینی شده است. محمد شریعتمداری در آیین افتتاح کارخانه تولید کنستانتره سنگ آهن هماتیتی شهرستان زرند افزود: تهیه و اجرای برنامه چهار ساله توسعه معادن کشور یکی از وعده هایم به مردم بود و نقشه راه توسعه صنایع معدنی ایران اکنون پیش روی ما قرار گرفته است. وی اظهار داشت: زیبنده نبود با توجه به فرمایشات رهبر معظم انقلاب اسلامی بدون نقشه راه در حوزه صنعت و معدن گام برداریم و هم اکنون می‌دانیم در چه زمینه و با چه کمیت هایی در حوزه معدنی آینده کشور فعالیت کنیم.

ایرنا کرمان - ۹۷/۰۵/۱۳ - کد: ۸۲۹۹۰۸۵۴

ظرفیت معادن

گنجی آماده برای سرمایه گذاران

سیستان و بلوچستان یکی از استان های مستعد برای سرمایه گذاری به ویژه در بخش معدن است، صدها معدن متنوع و رنگارنگ گنج های نهفته ای هستند که سرمایه‌گذاران را به خود می خوانند و به شایستگی می توانند سفره بسیاری از خانواده ها را رنگین کنند. استان سیستان و بلوچستان با پهنه وسیع زمینی و دسترسی آسان به بخش های مختلف طبیعی، تجاری، ترانزیتی، گردشگری، شیلاتی، صنعتی و معدنی یکی از مناطق مهم و برخوردار کشور بویژه در حوزه معدن است، معادنی که کانی های فلزی و غیرفلزی گرانبها چون طلا و سنگ های زینتی گوشه ای از این گنج های وجودی آن به حساب می آیند. سهم قابل توجه معادن و ذخائر معدنی در شکل گیری صنایع استان اهمیت بخش معدن را به عنوان زیر ساخت توسعه و تامین کننده مواد اولیه صنایع بزرگ و پایدار نشان می دهد. از جمله ظرفیت ها و ذخائر معدنی کشف شده در این بخش از کشور به تفکیک مواد معدنی و بر اساس گواهی های کشف شده شامل مس، آنتیموان، تیتانیوم، سنگ آهن و آهن پلاسری ، سرب، روی، طلا، منگنز، کرومیت، قلع، تنگستن و کانسارهای غیرفلزی نظیر تالک، منیزیت، گل سفید، فلدسپات، کائولن، سیلیس و سنگهای ساختمانی بویژه گرانیت بستری مناسب برای سرمایه گذاری بخش خصوصی ایجاد کرده است.

ایرنا زاهدان - ۹۷/۱۰/۱۵ - کد: ۸۳۱۵۸۷۲۸

مشتری های نفتی

نفت تحریم‌شدنی نیست

ترامپ همزمان با خروج کشورش از برجام اعلام کرد به‌دنبال صفر کردن صادرات نفت ایران است، اما جهت بازار نفت به سمتی رفت تا ازمواضع اولیه خود کوتاه آید و در آستانه اعمال تحریم‌ها، هشت کشور را از اجرای آن معاف کند تا مشخص شود آمریکا در این دوره از تحریم‌ها تنهاست و نفت ایران نیز به این آسانی تحریم‌شدنی نیست. اردیبهشت امسال، دونالد ترامپ از توافقنامه برجام به‌صورت یک جانبه خارج شد. به دنبال خروج از برجام، آمریکا از مشتریان نفت ایران درخواست کرد که خرید نفت از ایران را تا ۱۳ آبان ماه به صفر برسانند در غیر این صورت مشمول تحریم ثانویه آمریکا خواهند شد و از برخی اعضای اوپک خواست تا تولید خود را افزایش دهند. آمریکا روی این هدف پافشاری کرد و سعی داشت با کمک عربستان و همراهانش آن را عملی کند. عربستان تحت فشار دونالد ترامپ برای افزایش تولید نفت شتاب کرد، اما زمان کوتاهی لازم بود تا مشخص شود عربستان در طولانی مدت توان جایگزینی نفت ایران را ندارد. حتی افزایش تولید عربستان و دیگر اعضای اوپک به دلیل هم‌زمان نشدن با تأثیرات تحریم‌ها باعث ایجاد فشار بر قیمت نفت هم شد.

ایرنا پلاس- ۹۷/۰۸/۱۲- کد: ۸۳۰۸۷۶۰۲

اینستکس

ابزار اروپا یا حافظ منافع ایران

ماجرای کانال مالی اروپا برای حمایت از تجارت با ایران موسوم به اینستکس (INSTEX) که به تازگی ثبت شده و مدتی دیگر عملیاتی می شود، در رسانه‌های داخلی از استقبال تا ایراد از این ساز و کار، بازتاب های متفاوتی داشته است. وزرای امور خارجه آلمان، فرانسه و انگلیس از راه اندازی ساز و کاری که ماه‌ها پیش وعده آن را می‌دادند، خبر دادند. در حالی که از مدت‌ها پیش اروپایی‌ها از راه‌اندازی SPV یا کانال ویژه تبادلات مالی سخن می گفتند اما تروئیکای اروپایی اعلام کرد نام سازوکار اعلامی اینستکس به معنای «ابزاری برای حمایت از تبادلات تجاری» است. ثبت این سازوکار با واکنش‌های حمایتی بسیاری از سوی مقامات داخلی و خارجی مواجه شد و همچنین بازتاب گسترده ای در سانه های داخلی داشت. به طوری که امروز رسانه های هر دو طیف اصولگرا و اصلاح طلب به این مهم پرداخته‌اند.

گروه پژوهش- ۹۷/۱۱/۱۴- کد: ۸۳۱۹۵۴۲۶

کاهش تعهدات برجامی

عزم جزم تهران در گام چهارم

تنها یک روز دیگر به میانه آبان‌ماه و موعد گام چهارم برجامی باقی مانده‌است؛ اقدامی که با عنایت به جدیت و الگوی عمل جمهوری اسلامی ایران در سه گام قبلی، عملیاتی می‌شود.

به گزارش گروه تحلیل، تفسیر و پژوهش های خبری ایرنا، از میانه اردیبهشت ماه امسال و فرارسیدن نخستین سالروز خروج آمریکا از توافق هسته ای ایران و ۱+۵، تهران که به رغم پایبندی به برجام اقدامی مناسب را از سوی طرف های مقابل مشاهده نکرد، چاره را در کاستن از تعهدات یافت.

گام‌های تدریجی و پلکانی تهران بر پایه دو بند ۲۶ و ۳۶ برجام برداشته می شود؛ بندهایی که برای ایران این حق را قائل شده در صورت عدم اجرای برجام از سوی طرف مقابل، به صورت جزئی یا کلی تعهدات خود را به حالت تعلیق درآورد. در متن برجام، ۳۰۰ کیلوگرم برای میزان ذخایر اورانیوم ۳.۶۷ درصد و همچنین ۱۳۰ تن برای ذخایر آب سنگین در نظر گرفته شده است.

پژوهش- ۹۸/۰۸/۱۴- کد: ۸۳۵۴۰۶۳۸

ماجرای برجام

فاز جدید همکاری با آژانس

تحولات اخیر برجامی و برداشتن گام چهارم از سوی ایران علاوه بر واکنش های گوناگون از سوی طرف های مختلف، شرایط تازه ای را در روند همکاری میان جمهوری اسلامی ایران و آژانس بین المللی انرژی اتمی گشوده است. ماجرای برجام، اروپا و آژانس و دولت ترامپ اکنون به گام چهارم خود رسیده است؛ گامی که جمهوری اسلامی ایران فعالانه و درعین حال سازنده برای ایجاد تعادل در وضعیت محتوایی، عملیاتی و حقوقی برجام برداشت تا فضای تازه ای در مسیر مذاکرات و طرح های قبلی ایجاد شود.

برای تماشای فیلم اسکن کنید

چهاردهم آبان و پس از نـــاکام ماندن اروپا در اقناع ایران برای توقـــف روند کاهش تعهدات رئیس‌جمهور اعـــلام کرد به ســـازمان انرژی اتمی دســـتور داده تا از ۱۵ آبان «گام چهارم کاهش تعهـــدات برجامی» را بردارد. حســـن روحانی گفت که تزریق گاز به ســـانتریفوژها در تأسیسات هسته‌ای فردو آغاز خواهد شد.
حسن روحانی رئیس جمهوری در آیین افتتاح کارخانه نوآوری آزادی گفت: از فردا با نظارت آژانس گام چهارم و جدیـــد را برمی‌داریم. ما طبق برجام یکهزار و ۴۴ سانتریفیوژ در فردو داریـــم. در برجام قرار ما این بـــود که اینها در فوردو بچرخند اما گاز به آنها تزریق نشود.
به دنبـــال این اعـــلام، پس از انتقـــال مخزن حاوی دوهزار کیلوگرم گاز (UF۶) از ســـایت شهید احمدی روشن (نطنز) به سایت شهید علیمحمدی (فردو) و اتصال مخزن به خطوط خوراک‌دهـــی و انجـــام موفقیت‌آمیـــز کلیه عملیات فنی مرتبط شـــامل خلاسازی نهایی کنترل ماشین های سانتریفیوژ و شیرها و چک نمودن سیستم های کنترل و اتوماسیون و راه اندازی بخش های جمع‌آوری و اتمام عملیات پسیواســـیون، پس از دقایق اولیـــه عملیات گازدهی زنجیره ها و ماشین های سانتریفیوژ و تولید و جمع آوری اورانیوم غنی شده در سایت فردو تحت نظر آژانس بین‌المللی انرژی اتمی آغاز شد.

جهان- ۹۸/۰۸/۱۸- کد: ۸۳۵۴۷۳۹۹

استارتاپ‌ها در دوران تحریم

ایجاد ۳۳۰ هزار فرصت شغلی

رییس کارگروه ازدیاد برداشت معاونت علمی و فناوری ریاست جمهوری با بیان این که تحول عظیمی در حوزه فناوری، نانو و اســـتارتاپ‌ها در کشور به وجود آمده است، گفت ۳۳۰ هزار شغل توسط استارت آپ‌ها (شرکت‌های فناور نوپا) ایجاد شده اســـت. کامبیز مهدی‌زاده با حضور در غرفه خبرگزاری ایرنـــا در دهمین نمایشگاه مطبوعات و خبرگزاری ها در تبریز با بیان اینکـــه برای ایجاد یک شـــغل حداقل ۱۵۰ میلیارد تومان اعتبار لازم اســـت، اظهار کرد: شـــرکت های اســـتارت آپ با کمترین هزینه و فقط با اتکا به نیروی جوان و نخبه این تعداد شغل را ایجاد کرده اند. وی با بیان اینکه کافیست بستر را برای جوانان فراهم کرده و به جوانان اعتماد کنید، افزود: در راس نظام هم اعتماد به جوانان خوب است و هم رهبر معظم انقلاب و شـــخص رییس جمهور اعتماد کامل به جوانان دارند اما لایه های میانی به جوانان میدان نمی دهند.
مهدی زاده با بیان اینکه اعتماد به جوانان باعث پویایی و فسادستیزی در جامعه می شود، گفت: ما در زمینه اســـتارتاپ در منطقه حرف اول را می زنیم و امروزه شما شـــرکت های زیادی را در قالب دانش‌بنیان در سراسر کشور می‌بینید. وی با بیان اینکه در دو سال گذشته ۱۰ تا ۱۵ شرکت بسیار خوب در زمینه استارتاپ ایجاد شده است، افزود: در رشد و گسترش استارتاپ ها در آسیا صاحب سخن و نظر هستیم.

استان‌ها- ۹۸/۰۷/۳۰- کد: ۸۳۵۲۷۲۴۵

نمایشگاه بین‌المللی نفت، گاز، پالایش و پتروشیمی

حضور ۶۰۰ شرکت خارجی در نمایشگاه بین المللی نفت نشان داد که ایران جایگاهی ویژه در عرصه جهانی داشته و همان طور که بیژن زنگنه وزیر نفت می گوید: «ایران کشـــوری نیست که بتوان آن را در بازار جهانی نفت و انرژی نادیده گرفت.» علی کاردر مدیرعامل شـــرکت ملی نفت نیز در حاشـــیه برگزاری این نمایشگاه که با خروج آمریکا از برجام و وعده ترامپ برای بازگشت تحریم ها همزمان بود، گفت: «تصمیم آمریـــکا درباره برجام، بر خرید نفت مشتریان سنتی ایران تاثیری ندارد.» امیرحســـین زمانی نیا، معاون امور بین‌الملل وزیر نفت نیـــز تاکید کرد: «ایران توانسته است ســـازوکارهای خلاقانه برای فروش نفت بـــه دســـت آورد.». مدیرعامل شرکت مهندسی و توســـعه نفت که وظیفه توســـعه بزرگترین میدان های نفتی کشور یعنی میدان های پنج گانـــه غرب کارون را بر عهده دارد در پاسخ به سوالات خبرنگاران درباره تاثیر خروج ترامـــپ از برجام، تصریح کـــرد: نگران تحریـــم نیســـتیم. منوچهری معاون مدیرعامل شـــرکت ملی نفت نیز در نشســـت خبری که در این نمایشگاه برگزار شـــد از «امضای هفت قرارداد نفتی جدید تا شـــش ماه آینده» خبر داد و شرکت ملی نفت نیز اعلام کرد: «تابســـتان امســـال ۱۴ بلوک اکتشافی به مناقصه می رود». انتشار خبر «ســـواپ (معاوضه) ۳،۵ میلیون بشکه نفت خام کشورهای حاشـــیه دریای خزر از طریق ایران» توسط پیروز موسوی مدیرعامل شرکت ملی پایانه های نفتی نشان داد که با وجود فشـــارهای خارجی، ایران جایگاهی ویژه در تجارت جهانی منابع انرژی دارد. در این میان، نمایندگان شـــرکت های کوچک خارجی و به ویژه اروپایی ها که در نمایشگاه حضور داشتند، تلاش کردند با شرکت های نفتی دولتی و خصوصی ایران، رایزنی کنند و به مسوولان نفتی، دلگرمی بدهند که تصمیم آمریکا، تاثیرگذار نیست و در ایران خواهند ماند. در جریان برگزاری این نمایشگاه بین المللی، علاوه بر تفاهمنامه‌های متعدد داخلی مانند تولید کاتالیســـت های بنزین یورو۵، چند تفاهمنامه نیز میان شرکت های ایرانی و خارجی به امضا رسید.

دیپلماسی سازنده با جهان

مجمع گفت‌وگوی تهران دی ماه ۱۳۹۸ با حضور محمد جواد ظریف وزیر امور خارجه در مرکز مطالعات سیاسی و بین‌المللی وزارت خارجه برگزار شد.

با توجه به اهمیت ارتباط با دنیا در زمینه سیاست بین الملل، خبرگزاری جمهوری اسلامی بر این موضوع تمرکز ویژه ای داشت. برای مثال حجت‌الاسلام والمسلمین حسن روحانی رییس جمهوری با دعوت "آبه شینزو" نخست وزیر ژاپن و با هدف دیدار و گفت و گو با مقامات این کشور به ژاپن سفر کرد. نشست کمیسیون مشترک برجام – وین، کنفرانس امنیتی مونیخ، اجلاس جنبش عدم تعهد و طرح ابتکار صلح هرمز از جمله مواردی است که در بخش دیپلماسی سازنده با جهان در ایرنا مورد نقد و بررسی قرار گرفت. این در حالی است که پوشش کنفرانس "یکجانبه‌گرایی و حقوق بین‌الملل"، بررسی گام سوم کاهش تعهدات برجامی ایران، اعلام خبر رای موافق مجلس آمریکا به استیضاح ترامپ، موفقیت دیپلماتیک در آزادی "مسعود سلیمانی" مواردی بود که در ایرنا بررسی شد. در بخش پژوهش، خبرگزاری ایرنا به وسواس خطرناک ترامپ درباره ایران اشاره کرد.

نشست کمیسیون مشترک برجام - وین

بیانیه پایانی برجام

بیانیه پایانی هماهنگ‌کننده چهاردهمین نشست کمیسیون مشترک برجام منتشر شد که در آن اعضا یادآورشدند: برجام یک دستاورد چندجانبه بوده و به عنوان عنصر کلیدی ساختار عدم اشاعه(هسته ای) جهانی محسوب می‌شود

متن کامل بیانیه به شرح ذیل است:

نشست کمیسیون مشترک برجام در ۱۵ آذرماه ۱۳۹۸ در وین برگزار شد. بر اساس برجام، کمیسیون مشترک مسئولیت نظارت بر اجرای این توافق را بر عهده دارد. این نشست به ریاست هلگا اشمید به نمایندگی از طرف نماینده عالی اتحادیه اروپایی و با حضور چین، فرانسه، آلمان، فدراسیون روسیه، انگلیس و جمهوری اسلامی ایران، در سطح معاونان وزیران خارجه - مدیران سیاسی برگزار شد. این نشست در شرایطی حساس برگزار شد. اعضاء به پایبندی ایران به تعهداتش طی ۱۴ ماه پس از خروج تاسف بار آمریکا از برجام و وضع مجدد تحریم‌ها، که مانع بهره‌مندی کامل تهران از منافع ناشی از رفع تحریم‌ها شد، اذعان داشتند. اعضا یادآورشدند که برجام یک دستاورد چندجانبه بوده و به عنوان عنصر کلیدی ساختار عدم اشاعه جهانی محسوب می‌شود. در این راستا، نگرانی جدی پیرامون برخی تحولات، از جمله گام‌های ایران در خصوص تعهدات هسته‌ای ذیل برجام ابراز شد.تمامی اعضاء بر اهمیت کلیدی اجرای کامل و موثر برجام توسط تمامی طرف‌ها و عزم آن‌ها جهت پیگیری تلاش‌ها برای حفظ توافق، تاکید کردند. بر همین مبنا و در جهت بیانیه مشترک نشست وزیران خارجه اعضای برجام در شهریورماه گذشته در نیویورک، سایر اعضاء، ضمن تاکید بر اهمیت حفظ منافع اقتصادی ایران منبعث از برجام، ایران را قویاً به برداشتن تمامی گام‌های لازم جهت اجرای کامل تعهدات هسته‌ای و عدم اتخاذ گام‌های تشدید کننده در این خصوص تشویق کردند.

جهان- ۹۸/۰۹/۱۵- کد: ۸۳۵۸۳۴۸۸

توطئه تیم "ب"

ترامپ نمی تواند توافقی را به ایران دیکته کند

وزیر امور خارجه ایران، ترامپ را گرفتار توطئه 'تیم ب' متشکل از بی بی (نتانیاهو)، بن سلمان، بن زاید و بولتون دانست و گفت: این تیم از ابتدا هم با برجام مخالف بودند اما باید بدانند که نمی توانند هیچ توافقی را دیکته کنند.

به گزارش خبرنگار ایرنـــا، محمد جواد ظریف روز چهارشنبه در انجمن آسیایی نیویورک این مطلب را در پاسخ به این سوال عنوان کرد که آیا هیچ راهی برای تعامل با آمریکا نیست؟

ســـوال دیگر اینگونه بود که 'روابط بین ایران و آمریکا در مسیر منفی تر شدن است. چین، هند، ترکیه و کره جنوبی برای خرید نفت به مشکل خواهند خورد و آمریکا اعلام کرده تا زمانی که ایران به صورت یک نیروی انقلابی عمل کند و رفتار عادی نداشته باشد، این جنگ سرد ادامه خواهد یافت'

وزیر امور خارجه پاســـخ داد: مهم این است که آمریکا نگاه کند به آنچه می گوید. آنها از برجام خارج شدند و سعی کردند توجیه کنند که این یک قرارداد اجرایی بود و کنگره تاییدش نکرده بود اما قرارهایی بوده کـــه کنگره تایید کرده و آمریکا باز هم از آنها خارج شده است..

ظریف اضافه کرد: این یک سیاســـت خطرناک اســـت که آمریکا پیگیـــری می کنـــد، نه تنها قطعنامه شورای امنیت را نقض می کند، بلکه دیگران را بـــه چنین تحلفی دعـــوت می کند. تحریم های این دوره کاملا متفاوت هســـتند چون هیچ مبنایی از سوی شورای امنیت وجود ندارد.

جهان- ۹۸/۰۲/۰۴- کد: ۸۳۲۹۰۷۴۷

مجمع گفت‌وگوی منطقه‌ای تهران

پایان حضور آمریکا در منطقه غرب آسیا

وزیر امورخارجه گفت: آمریکا با ترور ســـردار ســـلیمانی بابی را باز کرده که دیر یا زود تبعات آن گریبانش را از شـــرق تا غـــرب عالم خواهد گرفت.به گزارش ایرنا محمـــد جواد ظریف در مجمع گفـــت و گوی منطقـــه ای تهران که در دفتر مطالعات سیاســـی وزارت امـــور خارجه برگزار شد، ضمن خوش آمد گویی به مهمانان نشست گفت: ابتدا مایلم حضور شما را در تهران و در ساختمانی که از امروز به نام شهید سرافراز سردار سپهبد قاسم سلیمانی شناخته خواهد شـــد خوش آمد گویم. از برگـــزار کنندگان و شرکت کنندگان در «مجمع گفتگوی تهران» که در حساس ترین شرایط منطقه ما و به منظور هم اندیشـــی برای خروج از پارادایم خطرناک تجاوز، افراط و خشـــونت، تشـــکیل شده است سپاســـگزارم.وزیر امور خارجه گفت: امروز در حالی در میان شما هستم که به واسطه جنایت و تروریســـم دولتی ایالات متحده آمریکا یکی از دوستان شـــجاع، با تدبیر، خردورز، و آرمان خواهم، سپهبد شهید قاسم سلیمانی عزیز را از دست داده¬ام. بزرگ مردی که عمری مجاهدت کرد تا همه ما در دنیایی بهتر و امن¬تر زندگی کنیم، امروز به دست شـــقی¬ترین آحاد بشر به ملکوت اعلی پر کشیده اســـت. مردم ایران و تمامی استقلال طلبان و اســـتعمار ستیزان منطقه، سوگوار این ضایعه سترگ هستند.

گروه سیاسی- ۹۸/۱۰/۱۷- کد: ۸۳۶۲۴۰۵۹

کنفرانس امنیتی مونیخ

دیدار رییس پارلمان آلمان با ظریف

نوربرت روتگن رئیس کمیته سیاست خارجی پارلمـــان آلمان در حاشـــیه پنـــل منطقه‌ای کنفرانس امنیتی مونیخ در دوحه با محمدجواد ظریـــف، وزیر امور خارجه جمهوری اســـلامی ایران دیدار و تبادل نظـــر کرد. دو طرف در این دیدار در خصوص آخریـــن تحولات منطقه ای از جمله شرایط جاری در سوریه، برجام و دیگر موضوعات مـــورد علاقه تبادل نظـــر کردند.به گزارش ایرنا، وزیر امور خارجه کشورمان برای شرکت در «نشست منطقه‌ای کنفرانس امنیتی مونیخ» به دوحه پایتخت قطر سفر کرده است.

ظریف در این ســـفر، در چند پنل مرتبط با این کنفرانس شـــرکت کرده و به سخنرانی خواهد پرداخت که احتمالا در تعدادی از آنها، همراه با پرسش و پاسخ خواهد بود.

وی در سخنرانی‌های خود درباره مسائل منطقه و تحولات جاری خلیج فارس سخنرانی و مواضع جمهوری اسلامی ایران را اعلام خواهد کرد.

گروه سیاسی- ۹۸/۰۸/۰۷- کد: ۸۳۵۳۴۰۹۶

اجلاس جنبش عدم تعهد

دور تند دیپلماسی ایران در باکو

با ورود رئیس جمهوری کشورمان به باکو مرکز جمهوری آذربایجان، تحرکات منطقه ای، چند جانبه و دو جانبه ایران در عرصه روابط خارجی، وارد مرحلـــه جدیدی شـــد؛ روحانـــی رئیس جمهوری از حرکت روابط ایران و آذربایجان به سمت روابطی راهبردی در قالب یکی از ۳ کشور شیعه جهان سخن گفت و ظریف در اندیشکده ها و رسانه های جمهوری آذربایجان باب گفت وگو و تعامـــل میان دو ســـوی ارس و ضرورت همکاری هـــای چندجانبه منطقـــه ای و بین المللـــی را گشـــود؛ در جایـــی که قرار اســـت هجدهمین اجلاس جنبش عـــدم تعهد برگزار شود.

محمدجواد ظریـــف در پیگیری هـــا پیرامون دیپلماســـی فعال کشـــورمان وارد باکو شد. با رئیس جمهـــور آذربایجـــان دیدار کـــرد و با همتایان خود از هند، عراق و صربســـتان وارد گفت وگوهایی سازنده شـــد و با چاووش اوغلو وزیر خارجه ترکیه یک صبحانه کاری داشت که در آن آخرین اوضاع منطقه و شمال سوریه مورد بحث و بررسی قرار گرفت.

وزیر امور خارجه کشـــورمان در ادامه تحرکات دیپلماتیک گسترده بین المللی اش، همچنین در نشست وزیران خارجه عدم تعهد سخنرانی کرد و نسبت به تهدید جریان چندجانبه گرایی در روابط بین المللی از سوی آمریکا هشدار داد و بر ضرورت اجماع جهانی علیه زیاده‌خواهی‌های آمریکا تاکید کرد.

جهان- ۹۸/۰۸/۰۲- کد: ۸۳۵۲۹۸۶۷

طرح ابتکار صلح هرمز

عملگرایی روحانی

نامه‌نـــگاری بـــه ســـران کشـــورهای منطقه از جمله عربســـتان و بحرین و دعـــوت آنها به تعامل برای ایجاد صلح و ثبات در منطقه نشان می‌دهـــد رئیس‌جمهـــوری در گام‌هایی فراتر از مواضع اعلانی و به صورتـــی جدی به دنبال عملیاتی‌سازی «ابتکار صلح هرمز» است.

به گزارش گروه تحلیل، تفسیر و پژوهش‌های خبری ایرنا، اقدام حجت الاسلام و المسلمین «حسن روحانی» در نگارش نامه خطاب به سران

برای تماشای فیلم اسکن کنید

چهاردهمین نشست کمیسیون مشترک برجام در وین برگزار شد

کشورهای منطقه جهت حل و فصل اختلافات و زمینه سازی ثبات و امنیت در منطقه موضوعی بود که طی روزهای اخیر در رسانه‌های ایران و منطقه مورد توجه قرار گرفت.

در همین زمینه یکی از روزنامه های کویتی نوشت که این نامه با امضای دکتر روحانی از طریق وزارت امور خارجه این کشور به دست سران سعودی و بحرین رسیده و بازخوردهایی مثبت را نیز در منطقه به دنبال داشته است. از جمله، نخست وزیر سابق قطر این اقدام ایران را فرصتی مغتنم برای کشورهای عربی دانسته که باید از آن به بهترین شکل استفاده کنند.

به نوشته «الجریده» کویت این نامه شامل پیشنهاد جمهوری اسلامی ایران برای حل و فصل اختلافات و دیدار در سطح سران بوده که می‌تواند با میزبانی کویتی‌ها به انجام برسد.

همزمان با اعلام این خبر، «سیدعباس موسوی» سخنگوی وزارت امور خارجه روز شنبه یازدهم آبان‌ماه ضمن تایید ارسال متن کامل نامه طرح «پویش صلح هرمز» رئیس جمهوری اسلامی ایران به سران کشورهای شورای همکاری خلیج فارس و عراق اظهار داشت: این امر نشان دهنده جدیت جمهوری اسلامی ایران و اهمیت دادن به کشورهای منطقه در تامین ثبات و امنیت در منطقه خلیج فارس است.

به گفته سخنگوی وزارت امور خارجه، پس از ارائه «پویش صلح هرمز» از سوی رئیس جمهوری اسلامی ایران در نشست امسال مجمع عمومی سازمان ملل متحد، وی متن کامل آن را برای سران کشورهای یاد شده ارسال کرد و در آن خواستار تشریک مساعی همه آنها در پردازش و اجرای آن شدند.

پژوهش- ۹۸/۰۸/۱۳- کد: ۸۳۵۴۲۳۲۷

رژیم حقوقی دریای خزر

واکاوی و چشم انداز آینده

نشست «واکاوی کنوانسیون رژیم حقوقی دریای خزر» در محل خانه اندیشمندان علوم انسانی برگزار شد. «مجید صابر» مذاکره کننده ایران و سفیر ایران در قزاقستان در جریان امضای کنوانسیون رژیم حقوقی دریای خزر گفت: امضای این کنوانسیون به تحریم‌های دونالد ترامپ ارتباطی ندارد. بلکه مربوط به ۲ سال پیش بوده و در این مدت کشورها ذی‌نفع مشغول بررسی‌های داخلی خود بودند. صابر اظهار داشت: کنوانسیون حقوقی دریایی خزر محصول ۱۵-۱۶ سال مذاکرات کشورهای ساحلی خزر است و ماحصل تحریم های نیست بلکه ۲ سال پیش امضا شده است. به دنبال امضای کنوانسیون رژیم حقوقی دریای خزر مباحث گسترده ای درباره این کنوانسیون در فضای سیاسی و رسانه ای کشور شکل گرفت.

عمده این مباحث حول سهم ایران از دریای خزر، منابع بستر و زیر بستر، تحدید حدود، مباحث امنیتی شکل گرفته بود. «محمدسعید ملک زاده» رییس کل حقوق عمومی دبیرخانه مجمع تشخیص مصلحت نظام با اشاره به ایرادات وارده بر کنوانسیون رژیم حقوقی دریای خزر بیان داشت: مقام های وزارت امور خارجه ایران بارها گفته اند که بحث تحدید حدود به بعد موکول شده است و ممکن است ۱۰ یا شاید ۵۰ سال به طول انجامد این در حالی است که تحدید حدود بستر و زیربستر میان ۴ کشور باقی مانده از اتحاد شوروی خلاف رژیم حقوقی موجود و علیرغم مخالفت ایران انجام شده و این کشورها مشغول بهره برداری هستند.ملک‌زاده تصریح کرد: بر اساس بند یک ماده هشتم کنوانسیون، تعیین حدود بستر و زیر بستر دریای خزر به بخش ها باید از طریق توافق میان کشورهای با سواحل مجاور و مقابل با در نظر گرفتن اصول و موازین عموما شناخته شده حقوق بین‌الملل به منظور قادر ساختن آن دولت ها به اعمال حقوق حاکمه خود برای بهره برداری از منابع بستر و زیر بستر و سایر فعالیت های مشروع مرتبط با توسعه منابع بستر و زیر بستر انجام شود.این کارشناس مسایل حقوقی ادامه داد: این موضوع به این معناست که آنچه که روسیه با قزاقستان، روسیه با آذربایجان و قزاقستان با ترکمنستان انجام داده یا خواهد داد ارتباطی به ما نخواهد داشت.

گروه پژوهش - ۹۷/۰۶/۱۴ - کد: ۸۳۰۲۳۲۱۷

فلسطین

مخالفت با ایجاد ائتلاف علیه ایران

عزام الاحمد عضو کمیته اجرایی سازمان آزادی بخش فلسطین تأکید کرد که این نهاد، مخالف ایجاد هر گونه ائتلاف علیه ایران است. الاحمد عضو جنبش فتح که برای شرکت در نشست گروه های فلسطینی به مسکو سفر کرده، در یک نشست مطبوعاتی گفت: ما به عنوان سازمان آزادی بخش فلسطین با وجود اختلافاتی که با ایران داریم، به هیچ وجه نمی پذیریم ائتلافی تشکیل شود. قرار است نشست ورشو برای بررسی اوضاع خاورمیانه در لهستان

برگزار شـــود. وی درباره گفت وگوها درباره فلســـطین نیز افزود: هدف اصلی از نشســـت ما (گروه‌های فلســـطینی) در مسکو، خروج از بن بست و رســـیدن به وحدت کلمه است. الاحمد تصریح کرد: دیدار در مسکو گروه‌های فلســـطینی را از بن بســـت خارج کـــرده اما همچون سابق بر ســـر اینکه دولت فلسطین کجا تشکیل شود، اختلافاتی وجود دارد. این مقام فلسطینی گفت: راه پیش روی جنبش حماس باز اســـت تا با پیوستن به ما، یکصدا و متحد به مقابله با خطراتی بپردازیم که مسأله فلسطین را هدف قرار داده است. نشست میان گروه‌های فلســـطینی با بحث درباره آخرین تحولات مسأله فلســـطین در مسکو آغاز شد. ۱۲ نفر از نمایندگان گروه های فلســـطینی در این نشست شرکت کرده اند. این نشست به امید دســـتیابی به توافـــق و پایان دادن به اختلافات میان گروه های فلســـطینی تا فردا ادامه خواهد داشت.

گروه اخبار خارجی- ۹۷/۱۱/۲۴- کد: ۸۳۲۰۸۴۷۴

حل بحران سوریه

برباد رفتن رویای رژیم صهیونیستی

بحران ســـوریه که با هدف تامین امنیت رژیم صهیونیســـتی آغاز شـــد، این روزها با شکست تروریست های مورد حمایت جبهه غربی - عربی - صهیونیستی در جنوب ســـوریه به روزهای پایانی خود نزدیک می‌شود، اقدامی که موجب برباد رفتن رویاهای رژیم صهیونیســـتی شده است.بحران سوریه که در ۲۴ اسفند ماه ۱۳۸۹ با همدستی جبهه غربی - عربی - صهیونیستی و ایجاد گروه‌های تروریستی برای نابودی حکومت ســـوریه آغاز شـــد، این روزها با آزادی استان قنیطره و جنوب این کشور از دست تروریست های تکفیری و در ادامه بـــا تغییر نوک پیکان حملات ارتش سوریه به سمت استان ادلب در شمال غرب این کشـــور به مراحل پایانی خود نزدیک می‌شود.

گروه اخبار خارجی - ۹۷/۰۵/۱۴ - کد: ۸۲۹۹۱۸۸۳

مذاکرات آستانه

حفظ تمامیت ارضی سوریه

روســـای جمهـــوری ایران،ترکیه و روســـیه درچارچوب دور دوم مذاکرات ســـه جانبه و در ادامه مذاکرات آســـتانه و اجلاس ســـوچی، در نشســـتی به میزبانی آنکارا برای رایزنی درباره تحولات ســـوریه و همکاری با دمشق گرد هم می آیند.این نشســـت از جهاتی ادامه نشست های آستانه است که ۹ دور آن در ۱۴ ماه گذشته با هدف حل و فصل بحران ســـوریه برگزار شده است و به ایجاد مناطق کاهش تنش یا عاری از درگیری در چهار منطقه مهم ســـوریه از جمله ادلب انجامید.برگزاری نشست آنکارا که وعده برگزاری زودهنگام آن در نشست سران سوچی هم داده شده بود، برای حل مساله سوریه بدون مشارکت قدرت های فرامنطقه‌ای که حضوری غیرقانونی در سوریه دارند، حایز اهمیت بوده و نشان دهنده تشکیل ائتلاف و ترکیب جدیدی در معادلات منطقه اســـت.دور اول نشست سه جانبه سران ترکیه، روسیه و ایران درباره بحران سوریه موسوم به نشست ســـوچی، چهارشنبه ۲۲ نوامبر (یکم آذر ۹۶) در شهر سوچی روسیه برگزار شد که نتایج مثبتی در عرصه میدانی و همگرایی سه کشور درباره بحران سوریه داشت. نشست سوچی همچنین عزم این سه کشور را برای ادامه همکاری در آینده سیاســـی سوریه نشان داد و در واقع برگزاری دور دوم این نشست در آنکارا در کمتر از چهار و نیم ماه نشان دهنده عزم طرفین برای حل منطقی یـــک بحران از طریق گفت و گو و تفاهم چند جانبه است.ایران، روسیه و ترکیه در بیانیه پایانی نشست روسای جمهوری در ســـوچی بر ضرورت آغاز واقعی و جدی روند سیاســـی تاکید و اعـــلام کردند که تهران، مسکو و آنکارا تاکنون در چارچوب روند آستانه، نقش مهمی در جهت دادن به تحولات میدانی سوریه و تسهیل روند شکست تروریسم در این کشور داشته اند.

گروه اخبار خارجی - ۹۷/۰۱/۱۴ - کد: ۸۲۸۷۶۳۶۷

سفر روحانی به ترکیه

ضرورت همگرایی

ایران و ترکیه با تشکیل کمیسیون های مشترک اقتصادی در سایه تروریستم اقتصادی آمریکا و تحت شـــدیدترین تحریم های واشنگتن علیه تهران به سوی همگرایی گام برداشته و درصدد اجرای ســـاز و کار مالی در مبادلات اقتصادی و

استان‌ها

دیپلماسی فرهنگی

جایگزینی برای دیپلماسی سیاسی

رئیس سازمان اسناد و کتابخانه ملی ایران گفت: دیپلماســـی فرهنگی امروز می تواند به‌عنوان گزینه اصلی جایگزین دیپلماســـی سیاسی کار خود را به پیش ببرد. اشـــرف بروجردی در نشست خبری با رسانه های استان گیلان در رشت، در پاسخ به سوال خبرنگار ایرنا مبنی بر تاثیر برجام بر مناسبات فرهنگی افزود: سازمان اســـناد و کتابخانه ملی به توافقات مثمر بین المللی دست یافته که این موضوع را می توان در دیگر حوزه‌های کشور تعمیم داد.وی اظهار کرد: سرنوشت برجام به اراده سیاستمداران در ســـطوح عالی برمی گردد و خوشبختانه تا الان، هیات ایرانی تمام تـــلاش خود را انجام داده تا به عهد خویش در برجام، وفادار بماند. رئیس سازمان اسناد و کتابخانه ملی ایران ادامه داد: در زمان حاضر یکی از کشـــورهای امضا کننده برجام، خروج خود را اعلام کرده که البته بر اســـاس قاعده، متضرر خواهد بود اما دیگر کشورهای امضاکننده برجام همچنان معتقدند که این توافقنامه به جای خود محفوظ است.

ایرنا رشت - ۹۷/۰۲/۲۲ - کد: ۸۲۹۱۲۹۳۳

حامیان فلسطین

همایش بیت المقدس

همایش بین المللی بیـــت المقدس، پایتخت همیشگی فلسطین، با حضور ۶۰ میهمان از ۲۲ کشور در هتل الغدیر مشهد آغاز به کار کرد.در این همایش سه روزه که توسط موسسه افق نو برپا شد. شخصیت‌ها و کارشناسان سیاسی، نظامی و امنیتی از کشورهای اروپایی، آمریکا، چهره های آکادمیک، رسانه ای، هنرمندان و فعالان ضد جنگ شرکت دارند.دستیار ویژه امور بین الملل رئیس مجلس شورای اسلامی با ارسال پیامی به این همایش، اقدام غلط و غیرقانونی رئیس جمهوری آمریکا برای انتقال سفارت این کشور به شهر قدس را فصل جدیدی در تحولات فلسطین توصیف کرد.حسین امیر عبداللهیان، فلسطین را زخم کهنه جهان اسلام در ۱۰۰ ساله اخیر دانست و گفت: باید از همه راههای ممکن مانع اجرای این اقدام غیرقانونی دولت آمریکا که تحت فشار صهیونیســـتها صورت گرفته شـــد. او ادامه داد: شایسته است تصمیم اخیر آمریکا در اعلام قدس به عنوان پایتخت رژیم صهیونیستی و انتقال ســـفارت خود به آنجا توسط این اجلاس محکوم شود.

ایرنا مشهد - ۹۷/۰۲/۲۲ کد: ۸۲۹۱۳۱۴۰

سیاسی هستند و به همین علت ضرورت این همگرایی در زمان کنونی بیش از هر زمان دیگر احساس می شود.
روابط جمهوری اسلامی ایران و جمهوری ترکیه از منظر سیاسی، تجاری و اقتصادی به عنوان یک نقطه عطف در سال های اخیر وارد مرحله جدیدی شده و فرایند رو به رشدی را طی کرده است به طوری که هم اکنون مناسبات دو کشور همسایه در بسیاری از زمینه ها در حال توسعه می باشد و ضرورت تداوم و گسترش آن در حال حاضر بیش از هر زمان دیگری احساس می شود.
برغم اراده و عزم سیاسی رهبران دو کشور ایران و ترکیه برای ارتقای روابط، باید توجه داشت که امروز جمهوری اسلامی تحت شدیدترین تحریم ها در طول تاریخ از سوی ترامپ رئیس جمهوری آمریکا بوده و همین مسئله موجب شده تا مشکلاتی بر سر همکاریها و هدف گذاری های آنکارا و تهران وجود داشته باشد.

جهان- ۹۸/۰۶/۲۵- کد: ۸۳۴۷۷۰۲۲

سفر سرپرست آژانس انرژی اتمی به تهران

رایزنی‌های اتمی

یک هفته پس از انتشار شانزدهمین گزارش آژانس بین المللی انرژی اتمی درباره ایران، مدیرکل موقت این نهاد در حالی عازم تهران است که جمهوری اسلامی ایران برداشتن گام سوم در جهت کاهش تعهدات برجامی خود را به طور رسمی اعلام کرد.
پس از شانزدهمین گزارش که نهم شهریورماه منتشر شد و به مثابه تایید دیگری مبنی بر پایبندی ایران به تعهدات برجامی بود، «کورنل فروتا» در برنامه و دعوتی از پیش انجام شده در زمان حیات مدیرکل فقید آژانس، به ایران می آید و با برخی مقامات از جمله «علی اکبر صالحی» معاون رئیس جمهوری و رئیس سازمان انرژی اتمی و «محمدجواد ظریف» وزیر امور خارجه ایران دیدار خواهد کرد.

جهان- ۹۸/۰۶/۱۶- کد: ۸۳۴۶۸۰۲۴

سفر ظریف به روسیه

رشد تراز تجاری ایران و روسیه

وزیر امورخارجه روسیه اعلام کرد: تراز تجاری ایران و روسیه درشش ماه نخست سال گذشته میلادی ۱۷ درصد رشد کرده است.
سرگئی لاوروف در کنفرانس خبری مشترک با وزیر امور خارجه ایران در روسیه با بیان این مطلب افزود: روابط ایران و روسیه در همه حوزه های مدنظر دستگاه های دیپلماسی دو کشور در حال توسعه است.
وی با بیان اینکه گفت‌وگوهای مهمی با ظریف داشته است، اظهار داشت: ما در خصوص مسائلی که در دستور کار ایران و روسیه قرار دارد، تبادل نظر کردیم چرا که هر دو طرف برای تقویت همکاری در زمینه های مختلف، تمایل زیادی دارند.
لاوروف گفت: از سویی تهران و مسکو هر دو با افزایش فشارهای واشنگتن روبرو هستند که با هدف مسدود کردن تجارت خارجی ایران صورت می گیرد.
وی بار دیگر با اشاره به افزایش تراز تجاری دو کشور بر خلاف میل آمریکا، اظهار داشت: ما به دنبال بهبود همکاری های خود هستیم.
لاوروف در بخش دیگری از سخنانش گفت: برجام توافق بسیار ظریفی است و نمی توان آن را از نگاه آمریکایی ها تیکه تیکه کرد.
رییس دستگاه دیپلماسی روسیه ادامه داد: آمریکایی ها با وجودی که از برجام خارج شده اند مدعی هستند که ایران باید به تعهدات خود در این توافق عمل کند حال آنکه این روند از نگاه روسیه درست نیست.

جهان-۹۸/۰۶/۱۱- کد: ۸۳۴۶۲۲۹۵

یمن

گفت‌وگو با اروپا درباره یمن

«حسین جابری انصاری» دستیار ارشد وزیر خارجه ایران در امور ویژه سیاسی از گفت و گوی ایران با کشورهای اروپایی درباره یمن طی ماه های اخیر خبر داد.وی این سخنان را پس از دیدار با «نبیه بری» رئیس پارلمان لبنان در جمع خبرنگاران در بیروت مطرح کرد.وی برای ابلاغ پیام رئیس جمهوری ایران به «میشل عون» همتای لبنانی اش و نیز دیدار با دیگر مقام های ارشد لبنانی به بیروت سفر کرد.جابری انصاری یکی از موضوعات مورد گفت و گو در دیدارش با مقام های لبنان از جمله رئیس پارلمان این کشور را تشریح آخرین وضعیت تلاش ها برای حل بحران‌های منطقه ای از جمله یمن و سوریه عنوان کرد.این دیپلمات ارشد ایران گفت که او مسئول پرونده های یمن و سوریه در وزارت خارجه ایران است.جابری انصاری با اشاره به تلاش‌های فشرده برای حل بحران یمن گفت: از طرف نماینده سازمان ملل در امور یمن و هم بین

اسکن کنید

۵ گام کاهش تعهدات برجامی ایران

جمهوری اسلامی با چهار کشور اروپایی و اتحادیه اروپا در چند ماهه گذشته گفت و گوهای فشرده ای برای مقدمه سازی حل بحران یمن و شروع گفت و گوهای سیاسی در جریان است.
وی با تاکید براینکه بحران یمن راه حل نظامی ندارد، ابراز امیدواری کرد که زمینه این گفت و گوها فراهم شود و گزینه جنگ کنار گذاشته بشود.

گروه اخبار خارجی - ۹۷/۰۴/۲۵ - کد: ۸۲۹۷۲۸۲۷

مبارزه با تروریسم
ایران و همکاری با سازمان شانگهای

سفیر جمهوری اسلامی ایران در چین با ارسال نامه ای به دبیر کل و اعضای سازمان همکاری شانگهای خواستار همکاری بیشتر این سازمان و کشورهای عضو در مبارزه با پدیده شوم تروریسم شد. «محمد کشاورز زاده» در این نامه با اشاره به حادثه تاسف بار و تروریستی سیستان و بلوچستان که موجب شهادت و زخمی شدن تعدادی از نیروهای مخلص خط مقدم مبارزه با تروریسم و جرایم سازمان یافته شد همزمانی این اقدام وحشیانه با «سیرک شکست خورده ورشو» را قابل تامل دانست. سازمان همکاری شانگهای یک سازمان بین المللی است که در ۱۵ ژوئن سال ۲۰۰۱ میلادی در شهر «شانگهای» تاسیس شد. چین، روسیه، هند، پاکستان، قرقیزستان، قزاقستان، تاجیکستان و ازبکستان از اعضای اصلی این سازمان و جمهوری اسلامی ایران، افغانستان، مغولستان و بلاروس نیز از اعضای ناظر این سازمان هستند. سفیر جمهوری اسلامی ایران در چین همچنین در این نامه بر عزم راسخ جمهوری اسلامی ایران در مبارزه با ریشه ها و بنیان‌های تروریسم در منطقه و جهان تاکید کرد. در حمله تروریستی به اتوبوس حامل نیروهای سپاه پاسداران در استان سیستان و بلوچستان ۲۷ تن به شهادت رسیدند و ۱۳ تن دیگر نیز زخمی شدند. گروهک تروریستی موسوم به «جیش العدل» مسئولیت این حمله تروریستی را برعهده گرفت.

گروه اخبار خارجی- ۹۷/۱۱/۲۷- کد: ۸۳۲۱۱۳۷۹

تجدید حیات طالبان

طالبان توانسته نسخه ای از امارت اسلامی را که آمریکا به دنبال نابودی آن بود بار دیگر بازسازی کند. در سال ۱۹۹۲ میلادی پس از آنکه جنگجویان پارتیزان معروف به مجاهدین توانستند دولت کمونیست افغانستان را براندازند به سرعت علیه یکدیگر به جنگ برخاسته و جنگ داخلی این کشور به راه انداختند. در پاسخ، گروهی روحانی جوان در استان جنوبی قندهار اسلحه به دست گرفته و متعهد شدند که نظم را بازگردانده و یک «نظام اسلامی» تشکیل دهند. این جنبش تحت عنوان طالبان به سرعت در مناطق جنوبی و شرقی کشور گسترش یافت تا این که در سال ۱۹۹۶ میلادی موفق شد ائتلاف مجاهدین را در هم شکسته و کابل را تصرف کند. طالبان پنج سال پس از آن بر بیشتر مناطق افغانستان حکومت می کرد و در اوج قدرت کنترل ۹۰ درصد از سرزمین های این کشور را در دست داشت. ملا عمر، رهبر طالبان، در راس قدرت قرار گرفت و افغانستان را امارت اسلامی افغانستان نامید.
به جز خطوط مقدم جنگ با مجاهدین، طالبان در بازگرداندن امنیت به این کشور بسیار موفق بود. البته آنها در تحمیل تفاسیر

سخت گیرانه خود از احکام دینی سوء شهرت یافتند. افغانستان در عرصه بین المللی به شدت منزوی شد، به ویژه پس از آنکه سازمان ملل و آمریکا طالبان را به دلیل پناه دادن به اسامه بن لادن و میزبانی از کمپ آموزشی گروه القاعده تحریم کردند. با این حال امارت اسلامی همچنان تا ۲۰۰۱ میلادی پابرجا بود تا این که آمریکا پس از حملات ۱۱ سپتامبر، این کشور را هدف حمله نظامی قرار داد. اگرچه جنگ آمریکا توانست حکومت طالبان در کابل را براندازد اما همان طور که دستاوردهای این گروه در مقابل ارتش افغانستان در ماه های اخیر نشان می دهد هرگز به طور کامل از این کشور خارج نشد. بلکه آنها به مدت بیش از یک دهه و نیم توانستند پیرامون ظلم و ستم حاصل از فساد فراوان دولت جدید و مورد حمایت آمریکا مانور دهند.

رابطه با عراق
از دشمنی تحمیلی تا برادری

بعد از گذشت ۴۰ سال از پیروزی انقلاب اسلامی ایران و ۱۵ سال از سقوط رژیم دیکتاتوری صدام، بسیاری از پژوهشگران عراقی اینک به این باور رسیده اند که رژیم بعث حاکم بر عراق با فرصت سوزی و اشتباهات مکرر، هشت سال جنگ و ویرانی را بر دو ملت تحمیل کرد. پژوهشگران و مورخان عراقی که در سال‌های اخیر، اطلاعات گسترده ای از این حادثه مهم در جراید و کتاب های خود منتشر کرده اند معتقدند که همین برداشت غلط رژیم بعث از اوضاع ایران در آستانه پیروزی انقلاب اسلامی ایران باعث شد تا دو کشور را برای قریب یک دهه وارد جنگ و تنش سیاسی و امنیتی کند. امام راحل (ره) که ۱۴ سال از عمر مبارزاتی خود (۴۴ - ۵۷) علیه رژیم ستم شاهی را در عراق گذراند، این مدت، همزمان با حادثه مهم قرارداد ۱۵ اسفند ۵۳ معروف

به قرارداد الجزایر بین ایران و عراق شد. پژوهشگران و مورخان عراقی که اکنون خاطرات و پژوهش های خود را درباره مدت زمان اقامت امام راحل (ره) در عراق منتشر می کنند معتقدند که برداشت غلط رژیم از روند حوادث در آن برهه، باعث شد تا بغداد، به رغم وجود همه شواهد بر سقوط رژیم شاه اما ترجیح داد به نفع وفاداری به رژیم پهلوی از امکان ایجاد روابط حسنه خود در آن برهه با معمار انقلاب اسلامی ایران چشم پوشی کند. برهمین اساس تنها چهار ماه مانده به سقوط رژیم پهلوی، رژیم بعث حاکم بر عراق که در آن زمان «صدام حسین» معاون رییس جمهوری عراق این پرونده را در اختیار داشت، از امام راحل (ره) - به رغم اصرار امام (ره) که رژیم پهلوی رفتنی است - بخواهد که در عمل به قرارداد الجزایر، خاک عراق را ترک کند.

گروه اخبار خارجی- ۹۷/۱۱/۲۷- کد: ۸۳۲۱۱۲۸۵

روابط با روسیه

گسترش همکاری با وجود تضاد روابط ایران و روسیه در سالیان اخیر با وجود تضادهای بسیار، گسترده تر از هر زمانی بوده که نشانگر هنر دیپلمات های ایرانی و تمرکز تهران بر منافع مشترک با مسکو به عنوان یکی از پنج عضو دائمی شورای امنیت است. ‹سرگئی ریابکوف› معاون وزیر امور خارجه روسیه به تازگی در گفت‌وگو با شبکه خبری تلویزیونی «سی‌ان‌ان» در واکنش به این پرسش که ‹آیا شما متحد ایران در صحنه نبرد در سوریه هستید؟› اظهار داشت: من از چنین واژه و توصیفی استفاده نمی کنم، ما با یکدیگر کار می کنیم. این اظهارات گرچه بارها از سوی مقامات دو طرف مطرح شده و تازگی ندارد اما همیشه در ایران حساسیت برانگیز بوده است و کلماتی همچون خیانت، عدم اعتماد به روس ها و پشت کردن مسکو به تهران نقل محافل شده است. شاید یکی از دلایل این امر، شانتاژ مخالفان نظام و براندازان خودفروخته به آمریکا باشد که تهران را متهم به وابستگی به روسیه می کنند و وعده وابستگی به واشنگتن را در صورت تغییر حکومت می دهند.

گروه اخبار خارجی- ۹۷/۱۱/۰۸- کد: ۸۳۱۸۶۳۱۹

روابط با چین

عمیق تر کردن روابط

خبرگزاری رویترز به نقل از ‹وانگ ای› عضو شورای دولت پکن گفت: چین می خواهد ‹اعتماد راهبردی› با ایران را عمیق تر کند. ‹وانگ ای› این سخنان را در دیدار با محمد جواد ظریف، وزیر امور خارجه ایران در پکن ایراد کرد. رویترز می نویسد:دولت چین باتوجه به دیدار چند روز آینده محمد بن سلمان، ولیعهد عربستان از پکن، سیاست سخت ایجاد موازنه قدرت در خاورمیانه را اعمال می کند. رویترز نوشت: چین به رغم وابستگی به نفت منطقه، نقش کمتری در جنگ ها و دیپلماسی خاورمیانه ایفا می کند و سعی بر این دارد که موقعیت خود در منطقه و به خصوص در دنیای عرب را بالا ببرد. ملک سلمان در سال ۲۰۱۷ از پکن دیدار کرد و محمد بن سلمان، ولیعهد عربستان اواخر این هفته به چین خواهد رفت. به هر حال، چین مجبور است در راهی بدون تنش قدم بزند و پکن رابطه نزدیکی با ایران، رقیب منطقه ای عربستان سعودی دارد. ‹وانگ ای› در دیدارش با ظریف گفت:که او سخنرانی ظریف را در کنفرانس امنیتی مونیخ تماشا کرده و اینکه وزیر امور خارجه ایران، اسراییل را متهم به جنگ طلبی کرد. عضو شورای دولت چین در حضور خبرنگاران خطاب به ظریف گفت: ‹من در تلویزیون دیدم که شما با صدای بلند در کنفرانس امنیتی مونیخ از حقوق ایران دفاع کردید. فکر می کنم صدها میلیون بیننده تلویزیون درچین، شما را دیدند و حرفهای شما را گوش کردند و اکنون شما شخص شناخته شده ای برایشان هستید.

گروه اخبار خارجی- ۹۷/۱۱/۳۰- کد: ۸۳۲۱۵۶۷۱

روابط با هند

بی اعتنایی تهران و دهلی‌نو به آمریکا

عباس عراقچی معاون وزیر امور خارجه ایران در ملاقات های خود با مقامات هندی از فضای مثبت مذاکرات ابراز رضایت و بر عزم دو کشور بر ادامه مناسبات بسیار نزدیک کنونی و حفظ روابط تجاری دوجانبه تاکید کرد.عراقچی که پس از ظریف دومین مقام برجامی ایران بود که بعد از خروج دونالد ترامپ رییس جمهوری آمریکا از قرارداد هسته‌ای ایران با ۱+۵ به این کشور سفر می کرد از دستاوردهای متعدد سفر که مهمترین آن عزم دو کشور برای یافتن راهکارهایی برای مقابله برای فشارهای آمریکا بر هند برای توقف کامل خرید نفت از ایران بود، اظهار خشنودی کرد.هر چند ملاقات وی با وزیر خارجه هند به دلیل کسالت خانم سوشما سواراج انجام نشد اما در دیدار با ویجی گوکله قائم مقام وزارت خارجه هند که در کاخ حیدرآباد دهلی نو برگزار شد، دو طرف بر اهمیت حفظ برجام برای جامعه بین المللی تاکید کردند.

گروه اخبار خارجی ۹۷/۰۴/۲۶ - کد: ۸۲۹۷۳۳۲۴

روابط با اروپا

۲۲ میلیارد یورو تجارت ایران با اروپا

نائب رئیس اتاق بازرگانی، صنایع، معادن و کشاورزی ایران گفت: حجم مبادلات تجاری ایران و اتحادیه اروپا در سال های اخیر رشد قابل توجهی داشته و به ۲۲ میلیارد یورو در سال ۲۰۱۷ رسیده است.«پدرام سلطانی» در افتتاحیه سومین نمایشگاه بین المللی ماشین ابزار و صنایع فلزکاری AMB Iran ۲۰۱۸ در محل نمایشگاه بین المللی آفتاب، رقم مراودات تجاری ایران و اتحادیه اروپا در سال ۲۰۱۳ را برابر ۱۴ میلیاد یورو اعلام کرد.وی با یادآوری اینکه روابط اقتصادی ایران و اروپا سابقه‌ای دیرینه دارد که در سال‌های گذشته به دلایل سیاسی دستخوش فراز و فرودهایی شده است

گروه اقتصادی - ۹۷/۰۴/۰۵ - کد: ۸۲۹۵۳۶۰۹

عراقچی در توکیو

برجام؛ توافق برد برد

"عباس عراقچی" معاون سیاسی وزیر امور خارجه جمهوری اسلامی ایران که به ژاپن سفر کرده است، گفت: برجام یک توافق سیاسی برد - برد بود که از طریق یک توافق سازنده بین المللی بدست آمد.

عراقچی در پنل اختصاصی «اقدامات قدرت‌های کلیدی در خاورمیانه و تاثیر آنها بر امنیت بین المللی» در توکیو افزود: برجام تنها یک توافق بین ایران و آمریکا نیست بلکه یک

توافق بین المللی است. معاون سیاسی وزارت امور خارجه جمهوری اسلامی ایران اظهار کرد معتقدیم که برجام به عنوان یک تجربه بین المللی نسخه موفقی برای حل سایر مشکلات منطقه ای و جهانی است. عراقچی ادامه داد منطقه خاورمیانه بیش از هر زمانی به صلح نیاز دارد و کشورهای منطقه باید خودشان بتوانند امنیت منطقه را تامین کنند.

جهان- ۹۸/۰۹/۱۱- کد: ۸۳۵۷۷۴۴۲

نشست سوچی

فرصتی برای همکاری های بیشتر

نایب رییس کمیسیون امنیت ملی مجلس گفت: نشست سوچی فرصتی بزرگ برای همکاری های بیشتر دو و چند جانبه میان ایران، روسیه و ترکیه است. کمال دهقانی فیروز آبادی نشست سوچی را در راستای اتحاد سه کشور ایران، روسیه و ترکیه برای حل مشکلات سوریه دانست و گفت: نشست سوچی در ادامه یک دیپلماسی موفق منطقه ای با همکاری چند جانبه قدرت های بزرگ در منطقه برای حل و فصل بحران سوریه است. وی ادامه داد: بحران و جنگ در سوریه باعث آوارگی و کشته شدن افراد زیادی در سوریه شده است، از گذشته تا به امروز راه حل سیاسی مناسب ترین راه کار برای حل بحران سوریه در نظر گرفته شده است. نماینده مردم تفت در مجلس با بیان این که کشورهای حاضر در این نشست به این موضوع تاکید دارند که راه حل نظامی راه حل اتمام این بحران نبوده و نخواهد بود، اظهار داشت: این کشورها دور هم جمع شدند و این نشست های مختلف را تشکیل دادند تا مشکلات آوارگان سوریه را حل کنند و بتوانند راه حلی پایدار برای صلح از طریق سیاسی بدون دخالت در حاکمیت این کشور ایجاد کنند. نایب رییس کمیسیون امنیت ملی مجلس گفت: مبارزه با تروریسم، شکست تروریسم ها در این کشور و ادامه روند حل بحران سوریه از مهم ترین محورهای این نشست است که می تواند زمینه ساز بازسازی سریع تر در این کشور باشد.

گروه سیاسی- ۹۷/۱۱/۲۵- کد: ۸۳۲۰۹۶۰۵

مذاکره با طالبان

مطالبه امنیت

تحلیلگران گفت وگوی مستقیم ایران با طالبان را در راستای ایجاد ثبات در افغانستان گامی مثبت می دانند اما مقام های آمریکایی از افزایش نفوذ تهران در افغانستان پس از خروج نیروهای ناتو ابراز نگرانی می کنند. جمهوری اسلامی ایران طی سالیان گذشته اهم اهداف راهبردی خود در افغانستان را برقراری صلح و امنیت در این کشور با مشارکت همه گروه های سیاسی و بدون مداخله خارجی عنوان کرده است. در روزهایی که گذشت جمهوری اسلامی ایران در راستای این هدف اقداماتی دیپلماتیک را به انجام رساند. «علی شمخانی» دبیر شورای عالی امنیت ملی که (پنجم دی) به کابل سفر کرد به صورت رسمی از گفت‌وگوهای رسمی تهران با طالبان سخن گفت. سخنگوی وزارت امور خارجه از حضور هیاتی از طالبان در تهران برای دیدار با معاون وزیر امور خارجه خبر داد. «بهرام قاسمی» هدف این دیدار را کمک به پیشبرد گفت وگوهای صلح افغانستان عنوان کرد.

گروه پژوهش- ۹۷/۱۰/۱۳- کد: ۸۳۱۵۷۳۷۵

همسایه‌ها

روابط ایران با همسایگان

تکیه ایران بر اصل ثابت سیاست خارجی در توسعه همکاری با کشورهای اسلامی و همسایگان و درک متقابل میان دو طرف موجب شده تا در دهه چهارم انقلاب، مناسبات با کشور قطر در مسیر پیشرفت قرار گرفته و حرکت روبه جلو داشته باشد. ایران از اولین کشورهایی بود که پس از استقلال، دولت قطر را به رسمیت شناخت. روابط دیپلماتیک تهران و دوحه به طور رسمی از ۲۴ مهر ۱۳۵۰ با گذشت یک ماه از استقلال آن کشور در سطح سفیر آغاز شد و تا پیروزی انقلاب اسلامی ادامه داشت. پس از استقرار نظام جمهوری اسلامی در ایران روابط سیاسی دو کشور تا سال ۱۳۶۶ در سطح کاردار و از این سال به بعد به سطح سفیر ارتقاء یافت. در مناسبات سیاسی ایران و قطر همواره وزرا و مقامات رسمی دو کشور در قالب روابط دو جانبه و منطقه ای به پایتختهای دو کشور سفر کرده اند. اما در سالهای اخیر روابط تهران و دوحه گرم تر شده و به رغم تلاش بسیار عوامل برون منطقه ای برای تاثیرگذاری بر آن، همواره روابط رو به جلو بوده است. سفر ‹حمد بن خلیفه آل ثانی› امیر سابق و بنیانگذار قطر نوین به تهران در آبان ماه سال ۱۳۸۸ و دیدار با رهبر معظم انقلاب اسلامی، نقطه عطف روابط دو کشور بعد از پیروزی انقلاب اسلامی محسوب می‌شود.

گروه اخبار خارجی- ۹۷/۱۱/۱۶- کد: ۸۳۱۹۷۷۰۹

پیوستن اعضای جدید به اینستکس

تقویت تجارت با اروپا؟

۱۰ماه پس از ایجاد ابزار حمایت از مبادلات تجاری اروپا با ایران (اینستکس)، در حالی ۶ کشور جدید اروپایی به آن اضافه می‌شوند که تاکنون مبادلات تجاری جدی از طریق آن انجام نشده است و حالا این سؤال مطرح است که آیا پیوستن اعضایی جدید، مقدمه‌ای برای شروع فعالیت اینستکس خواهد بود؟

پاریس، لندن و برلین از پیوستن ۶ عضو جدید به اینستکس استقبال کردند. اینستکس سازوکاری برای عبور از تحریم‌های آمریکا در زمینه تجارت با ایران است که قرار است به ایران در زمینه تجارت خارجی بدون دلار کمک کند. خروج یک‌جانبه آمریکا از توافق برنامه جامع اقدام مشترک یا برجام در سال ۲۰۱۸ و برقراری دوباره تحریم‌های سنگین علیه ایران، موجب شد اروپا به‌دنبال چنین سازوکاری باشد تا از این طریق بتواند ایران را به تعهدات هسته‌ای سال ۲۰۱۵ پایبند نگه دارد.اینستکس به‌عنوان سازوکاری که ایده آن توسط فرانسوی‌ها مطرح شد و مشابه یک اتاق تسویه است، به ایران اجازه می‌دهد فروش نفت را ادامه داده و در مقابل به‌صورت تهاتری واردات کالاها و خدمات را انجام دهد. بلژیک، دانمارک، فنلاند، هلند، نروژ و سوئد، ۶ سهامدار جدید اینستکس هستند که هفته گذشته به سهامداران قبلی یعنی فرانسه، آلمان و انگلستان پیوستند.

ایرناپلاس- ۹۸/۰۹/۱۷- کد: ۸۳۵۷۹۳۳۴

چشم‌انداز سیاست خارجی ایران

دیپلماسی چندجانبه ایران

سفیر ایران در ایرلند گفت: دستور کار گسترده رییس جمهوری و وزیر امور خارجه ایران در نیویورک و دیدارهای دوجانبه با شمار قابل توجهی از مقامات عالیرتبه جهان، از جمله متحدین آمریکا، نشان می دهد که ایران نه تنها منزوی نشده بلکه همچنان بازیگری فعال در عرصه منطقه ای و بین المللی است و آمریکا در تحمیل انزوای دیپلماتیک بر ایران ناکام مانده است. "مسعود اسلامی" سفر رییس جمهوری و هیات همراه ایشان به نیویورک برای شرکت در اجلاس مجمع عمومی سازمان ملل را از منظر دیپلماسی دوجانبه، دیپلماسی چند جانبه، دیپلماسی عمومی و دیپلماسی رسانه ای مورد بررسی و بسیار حائز اهمیت توصیف کرد.

وی توضیح داد: در بعد دوجانبه، مقامات ارشد کشورهای مختلف ضمن دیدار با ریاست محترم جمهوری و وزیر امور خارجه عملا نشان می دهد که تحریم ها علیه ایران و بویژه تحریم رییس دستگاه دیپلماسی ایران اثر زیادی نداشته بوده و رهبران و مقامات عالی کشورهای جهان در عمل آنها را نادیده می گیرند و نسبت به آن بی اعتنایی می کنند.سفیر کشورمان با اشاره به اینکه آمریکا تلاش دارد با اعمال فشار حداکثری خود باعث انزوای سیاسی ایران شود و با ایجاد جو فریب و ارعاب از اثربخشی دیپلماسی ایران در عرصه بین المللی بکاهد؛ افزود: اما در اثر هوشیاری دیپلماسی ایران، آمریکا به استفاده از روش های ناهنجار و نامتعارف در عرصه دیپلماسی روی آورده و در نتیجه منزوی و انگشت نما شده و به همین دلیل از ایجاد ائتلاف بین المللی علیه ایران بازمانده است.

جهان- ۹۸/۰۷/۰۳- کد: ۸۳۴۸۹۷۱۹

کنفرانس "یک‌جانبه‌گرایی و حقوق بین‌الملل"

لزوم بازتعریف قوانین بین‌المللی

کارشناسان حقوق بین الملل با اشاره به وجود اشکال در برخی قوانین بین المللی موجود، بر لزوم جلوگیری از تفسیر دلخواه و یکجانبه‌گرایی قدرت‌ها به کمک این قوانین تأکید کردند.

دکتر «میروشا خوجه» استاد دانشگاه مقدونیه در کنفرانس بین المللی یکجانبه‌گرایی و حقوق بین الملل به بررسی «قطعنامه ۱۳۷۳ شورای امنیت و مسائل مربوط به آن» پرداخت و گفت: قطعنامه ۱۳۷۳ نتوانسته به چندجانبه‌گرایی کمک کند و پیامدهایی که برای اعضای سازمان ملل داشته، یکسان نبوده است.

وی افزود: این قطعنامه دستاویز کشورهایی مانند آمریکا شده تا سیاست‌های یکجانبه‌گرایانه خود را در پیش بگیرند. از جمله در بحث مبارزه با تروریسم، تعریف مشخصی از تروریسم و یا نحوه مبارزه با آن نشده است.

میروشا خوجه این سؤال را مطرح کرد که چه کسی به جز قدرتی که بیش از همه در شورای امنیت صاحب نفوذ است، تعیین می کند اقدام کشورها بر طبق مفاد این قطعنامه بوده است یا خیر؟ آمریکا می گوید که کدام کشور در مبارزه با تروریسم خوب عمل کرده و کدام کشور عملکرد خوبی نداشته است.

به گفته استاد دانشگاه مقدونیه، باقی کشورها ناگزیر به گردن نهادن به خواست آمریکا هستند و بهانه این خواست نیز تصویب این قطعنامه در شورای امنیت سازمان ملل است. در واقع این قطعنامه به شکلی است که یکجانبه‌گرایی آمریکا را تقویت می کند و باقی کشورها را به همراهی با این کشور حتی در صورت کشتن غیرنظامیان به اسم مبارزه با تروریسم وا می‌دارد.

جهان- ۹۸/۰۷/۳۰- کد: ۸۳۵۲۵۹۲۲

برجام و اروپا

برجام؛ آزمون اعتبار اروپا

با خروج یکجانبه واشنگتن از برجام و بی‌اعتنایی تحقیر آمیز رئیس جمهوری آمریکا به متحدان اروپایی، اتحادیه اروپا و بطور خاص سه کشور اروپایی اکنون با آزمونی حیثیتی رو به رو هستند که تبعات شکست در این آزمون برای آنها فراتر از برجام خواهد بود. در پی خروج آمریکا از برجام و بی‌اعتنایی تحقیرآمیز ‹دونالد ترامپ› رئیس جمهوری آمریکا به چند سال تلاش و رایزنی دیپلماتیک اروپایی ها، اکنون به نظر می رسد که اروپایی ها از خواب غفلت بیدار شده و این بار در تلاش هستند تا به هر نحو ممکن از منافع خود در برابر یکه تازی و یکجانبه گرایی آمریکا محافظت کنند. اما مساله اصلی این است که اروپایی ها تا چه حد از اراده سیاسی لازم برای رویارویی با آمریکا برخوردار هستند و تا چه حد برای محافظت از منافع خود در برابر آمریکا و همچنین تضمین منافع ایران و حفظ برجام جدیت دارند. دکتر حسن روحانی رئیس جمهوری اسلامی ایران در پی اعلام خروج آمریکا از برجام به وزارت امور خارجه دستور داد که ظرف چند هفته با مذاکره با کشورهای اروپایی و روسیه و چین رایزنی و مذاکرات لازم

برای تماشای فیلم اسکن کنید

ایران بیش از ۷ هزار سند علمی مشترک با کشورهای آسه‌آن دارد

را انجام دهد. روحانی تصریح کرد: «اگر در پایان این مهلت و زمان کوتاه به این نتیجه رسیدیم که با همکاری پنج کشور می توانیم همه آنچه در برجام خواست ملت ایران بوده به دست آوریم، علیرغم میل آمریکا و رژیم صهیونیستی برجام پایدار خواهد ماند و ما مـــی توانیم به نفع صلح وامنیت منطقه و جهان قدم برداریم.

گروه اخبار خارجی - ۹۷/۰۲/۲۳ کد: ۸۲۹۱۴۱۹۵

خروج آمریکا از برجام

ســـازمان ملل اقدام ضدایرانی ترامپ را استفاده از زور خواند

فرحان حق سخنگوی ســازمان ملل متحد با تاکید بر این که «این ســازمان مانند گذشته از توافق هسته ای با ایران حمایت خواهد کرد»، تصمیم دولت دونالد ترامــپ رئیس جمهوری آمریکا برای انجام اقدام ضدایرانی پیامد خروج آمریکا از برجام را اســتفاده از زور ارزیابی کرد. پایگاه اینترنتــی رادیو اروپا با اعــلام این خبر گفت: حق در یک نشست خبری افزود سازمان ملل از تمام کشــورها می خواهد به برجام که سال ۲۰۱۵ میان ایران و ۱+۵ امضا شد، پایبند بمانند. وی اظهار کرد: به اعتقاد آنتونیو گوترش دبیرکل سازمان ملل متحد، توافق هسته ای با ایران طرحی جامــع و نمونه ای خوب از تلاش دیپلماتیک برای حل و فصل بحران های جهانی است. حق ادامه داد: سازمان ملل همچنان به توافق هسته ای با ایران پایبند است و دبیرکل نیز همه کشــورها را به حمایــت از این توافق تشــویق می کند. اتحادیه اروپا با صدور بیانیه ای اعلام کرد که قوانین مسدودساز این اتحادیه برای مقابله با اقدامات آمریکا علیه ایران از روز سه شنبه اجرایی می شود.

گروه اخبار خارجی - ۹۷/۰۵/۱۶ - کد: ۸۲۹۹۴۳۴۵

کشورهای آسه‌آن

۷ هزار سند مشترک

رایزن سابق علمی ایران در شرق آسیا با اشاره به همکاری های علمی بین المللی با کشورهای جنوب شرق آســیا، گفت: بر اســاس نتایج به دست آمده کشور ایران طی یک دوره پنج ساله هفت هزار و ۳۷۳ سند علمی معتبر به صورت مشترک با کشورهای آ سه آن تولید کرده است. به گزارش خبرنگار گروه دانشــگاه ایرنا، عباس قنبــری باغســتان در پنل همایش رســانه ها و انقلاب اســلامی؛ تجربه هــا و روندها که در پژوهشــگاه علوم انســانی و مطالعات فرهنگی برگزار شد، در مورد دیپلماســی علمی ایران با کشورهای جنوب شرق آسیا مواردی را مطرح کرد.وی در این پنل در مورد دیپلماسی علمی ایران در جنوب شرق آســیا در مورد ۱۰ کشور عضو اتحادیه آســه آن (اتحادیه کشــورهای جنوب شــرق آســیا)، گفت: حدود ۱۰ تا ۱۵ سال موضوع دیپلماســی علمی در کنار سایر دیپلماسی ها به عنوان یک استراتژی و مکانیسم جدید بــرای تنظیم روابط بیــن اللمل مطرح اســت. از زمانی که علم و فناوری به عنوان یک موضوع جدیــدی در روابط مطرح شــد، نفوذ علمی تکنولوژیکی تحت عنوان دیپلماسی علم هم مطرح می شود.

گروه علمی- ۹۷/۱۱/۱۶- کد: ۸۳۱۹۸۸۷۱

گام سوم کاهش تعهدات برجامی ایران

برجام جاده یکطرفه نیست

رئیس ســازمان انرژی اتمی در دیدار مدیرکل موقت آژانــس بین‌المللی انــرژی اتمی گفت: جمهوری اســلامی تصمیم گرفتــه که بحث برجام جاده یکطرفه نیست و قرار بود این جاده دوطرفه باشــد قطعا جمهوری اســلامی ایران هم تصمیمات مقتضی را در زمان مناسب می گیرد همچنان که در ســه گام این کار را انجام داده است.

"علی اکبر صالحی" رئیس سازمان انرژی اتمی در دیدار مدیرکل موقت آژانس بین‌المللی انرژی اتمی ســفر وی به ایران را به فال نیک گرفت و اظهار داشت: در جلسه مذاکرات بسیار مفصلی با یکدیگر داشتیم و فعالیت‌ها و همکاری‌هایی را که تاکنون با آژانس بین المللی انرژی اتمی داشــتیم، مرور کردیم. رئیس سازمان انرژی اتمی گفت: در جلســه با توجه به حساســیت زمان، در خصوص تحولات و اتفاقاتی که بعد از خروج آمریکا از گروه ۱+۵ رخ داده و آثار منفی که روی کشورهای عضو این گروه و تعهدات آنها گذاشته ، گفت وگو کردیم.

وی افزود: قرار بود خلاء عــدم حضور آمریکا را پر کند و جایگزین این کشــور شود. متاسفانه اروپایی ها نتوانســتند آنگونه کــه وعده داده بودند، عمــل کنند. حتی بدتر از آن شــنیدیم سخنگوی اتحادیه اروپا گفته است «این اتحادیه تا زمانی به برجام پایبند است که ایران متعهد باشد» این ســخنان باعث تعجب است. تعهد اروپا به چه چیزی مطرح اســت؟ تعهد به عدم

برای تماشای فیلم اسکن کنید

عدوی تحریم، سبب خیر در بودجه می شود؟

پایبندی؟ اگر به خلف وعده است که ما هم نظر هستیم. متاسفانه اروپایی ها تاکنون اینگونه عمل کرده اند.

گروه سیاسی- ۹۸/۰۶/۱۷- کد: ۸۳۴۶۹۴۱۵

نقد متحدان منطقه‌ای آمریکا

نبود اعتماد به ناتو عربی

روزنامه فرامنطقه ای العرب در مطلبی درباره اخباری مبنی بر تصمیم آمریکا برای تشکیل ناتو عربی برای مقابله با ایران در خاورمیانه نوشت که کشورهای حاشیه خلیج فارس دیگر اعتمادی به ائتلاف سنتی با واشنگتن نداشته و به سیاست‌های دونالد ترامپ تردید دارند. این روزنامه نوشت که ‹جمیز متیس› وزیر دفاع آمریکا با کاستن از حملات شدید دونالد ترامپ رئیس جمهوری آمریکا به ایران، اطمینان داد که واشنگتن به دنبال ساقط کردن نظام ایران نیست، چیزی که با ادعاهای واشنگتن برای تشکیل ناتوی عربی به منظور مواجهه با ایران در تناقض است. متیس گفت که آمریکا تصمیمی برای تغییر نظام در ایران ندارد و تنها می‌خواهد که ایران به رفتارها و تهدیدات خود در منطقه پایان دهد. العرب اضافه کرد: تحلیلگران معتقدند که اظهارات متیس تناقضی با راهبرد سیاسی آمریکا مبنی بر بستر سازی برای قبول اصلاحات اساسی در توافق هسته ای از سوی ایران که دونالد ترامپ رئیس جمهوری آمریکا آن را پیشنهاد داده، ندارد. این روزنامه نوشت که این تحلیلگران هشدار می‌دهند، اظهارات متیس ممکن است اینطور به نظر برسد که ترامپ از تهدیدات خود ضد ایران عقب گرد داشته و به وزیر دفاع خود ماموریت داده تا به جای وی آنها را اعلام کند. امری که کشورهای حاشیه خلیج فارس نیز آن را بازگشت آمریکا به استراتژی راضی نگه داشتن ایران همانند سیاست دولت باراک اوباما رئیس جمهوری سابق آمریکا فرض می کنند.

گروه اخبار خارجی - ۹۷/۰۵/۰۷ - کد: ۸۲۹۸۴۹۱۶

دادگاه لاهه

پرونده تخلفات آمریکا روی میز قضات لاهه

۵ شهریور ماه دیوان بین المللی رسیدگی به شکایت جمهوری اسلامی ایران از ایالات متحده آمریکا را ذیل خروج یکجانبه واشنگتن از توافق هسته ای «برجام» و اتهام زنی های آمریکا به ایران در خصوص پرونده های تروریستی در کشورهای ثالث شروع می کند. به گزارش ایرنا، «دیوان بین‌المللی دادگستری» در شهر «لاهه» کشور هلند اعلام کرده است که از دوشنبه ۵ شهریور ماه (۲۷ آگوست) تا پنجشنبه ۸ شهریور ماه (۳۰ آگوست) به شکایت های ایران از ایالات متحده آمریکا رسیدگی خواهد کرد. «محمد جواد ظریف» وزیر امور خارجه ایران روز دوشنبه ۲۵ تیر ماه (۱۶ ژوییه) اعلام کرد که ایران از آمریکا به دلیل «نقض عهدنامه مودت و روابط اقتصادی و حقوق کنسولی بین ایران و آمریکا در سال ۱۹۵۵» شکایت کرده است و جمهوری اسلامی ایران بر همین مبنا دادخواستی را به دبیرخانه «دیوان لاهه» تسلیم کرده است.

گروه اخبار خارجی ۹۷/۰۶/۰۴ - کد: ۸۳۰۱۲۶۱۷

تحریم‌های نفتی و ناکامی آمریکا

شکست پروژه «فشار حداکثری»

به رغم فرا رسیدن موعد دور دوم تحریم‌های ضد ایرانی اما کاخ سفید با مستثنی کردن شماری کشورها از تحریم نفتی رسما بی ثمر بودن تهدیدات خود مبنی بر به صفر رساندن صادرات نفت کشورمان را آشکار ساخت؛ تصمیمی که بیش از هر برآیند فشارهای بین المللی بر ایالات متحده است. «دونالد ترامپ» رئیس جمهوری آمریکا اردیبهشت ماه امسال به دنبال خروج از برجام، دور نخست تحریم های ثانویه را علیه جمهوری اسلامی ایران اجرایی کرد و دور دوم که تحریم های بانکی و نفتی را در بر می گیرد، ۱۳ آبان ماه به مرحله اجرا در خواهد آمد. به صفر رساندن صادرات نفت ایران، مهمترین هدف تیم ترامپ در ماه‌های اخیر بوده که بارها در موضع گیری‌های خود به آن اشاره کرده بودند.

گروه پژوهش- ۹۷/۰۸/۱۲- کد: ۸۳۰۸۶۶۳۵

آزادی مسعود سلیمانی

موفقیت دیپلماتیک

دکتر مسعود سلیمانی پس از تحمل یک سال گروگانگیری و حبس غیرقانونی در آمریکا با سفر محمدجواد ظریف به زوریخ، آزاد و تحویل مقامات ایرانی شد.به گزارش اداره کل اطلاع رسانی و امور سخنگویی وزارت امور خارجه، با تلاش‌ها و پیگیری‌های وزارت امور خارجه و همکاری نهادهای امنیتی و قضایی جمهوری اسلامی ایران و در یک فرایند دیپلماتیک با همکاری دولت سوئیس، دکتر مسعود سلیمانی استاد دانشگاه‌های ایران که به اتهام واهی دور زدن تحریم‌های غیرقانونی آمریکا بازداشت و بیش از یک‌سال در آمریکا زندانی بود آزاد شد.

گروه سیاسی- ۹۸/۰۹/۱۶- کد: ۸۳۵۸۴۴۶۶

انزوای آمریکا

انزوای آمریکا به علت اقدامات ترامپ

عضو پیشین شـورای امنیت ملی آمریکا تاکید کرد که یکجانبه گرایی دونالد ترامپ، این کشور را منزوی کرده که با خروج از برجام و تحمیل تعرفه های تجاری بر نزدیکترین متحدان ایالات متحده، علنی تر شده اسـت. رابرت مالی در گفت و گو با خبرنگار ایرنا، در پاسخ به این پرسش که آمریکا با شروط دوازده گانه اعلامی درباره ایران چه هدفی را دنبال می کند، این مطلب را مطرح کرد. وی افزود: به دشواری می توان فهمید که راهبرد نهفته در پس کارهای دولت ترامپ چیسـت اما در این خصوص، به نظر می رسـد که منطق آن نسبتا روشن اسـت. عضو شورای امنیت ملی پیشـین آمریکا ادامه داد: خود دولت آمریکا به غیرواقع بینانه بودن شروط دوازده گانه اشراف دارد و اساسا می خواهد اجرایی نشـوند تا فشار به ایران وارد کند. در واقع، هدف این اسـت که هیچ کدام از آنها عملی نشوند. مالی اضافه کرد: هدف وارد کردن فشار است و از دیدگاه دولت ترامپ، هر نتیجه ای از آن بگیرند بهتر از وضعیت موجود خواهد بود. حداقل اینکه فشارهای اقتصادی، دیپلماتیک و دیگر انواع فشارها، منابع ایران را کاهش خواهد داد. به نظر آنها، هر چه باشد بهتر خواهد بود، زیرا ایران را وادار می کند که برای فعالیت های خارجی اش کمتر هزینه کند.

گروه اخبار خارجی - ۹۷/۰۳/۲۱ کد: ۸۲۹۳۹۳۱۱

نظام چند قطبی

چندقطبی گرایی در دنیای جدید

رودنی شکسـپیر تحلیلگر مسائل سیاسی انگلیس معتقد اسـت که رئیس جمهوری آمریکا با خروج از توافق های بین المللـی و رویکرد یکجانبه گرایی تیر خلاص را بـه نظام تک قطبی شـلیک کرده و بدین ترتیب دنیا در مسـیر حرکت به سمت نظام چندقطبی قرار گرفته است. شکسپیر در گفت وگو با خبرنگار ایرنا گفت: تسـلط رژیم صهیونیستی بر سیاست خارجی ایالات متحده آمریکا، این کشور را به لبه پرتگاه کشانده و معضل یک جانبه گرایی این کشور را برجسته کرده است.

گروه اخبار خارجی ۹۷/۰۵/۲۲ - کد: ۸۳۰۰۰۲۲۹

ترامپیسم

سیاهچاله ترامپیسم

صحنه قـدرت سیاسـی آمریـکا که از دو سـال قبل بـا پیروزی هـای جمهـوری خواهـان در انتخابـات مجالـس نمایندگان ، سـنا، ریاسـت جمهـوری و حتـی فرمانـداری هـا متصلب و متمرکز می نمـود خیلی زود به واسـطه اقدامات شوونیستی، نژاد پرسـتانه، رفتارهای غیرمتعارف و نامعقول ترامپ شـکننده شـد و دیـوار اعتماد عمومی بـه جمهـوری خواهان ترک بر داشـت. بازپس گیری قدرت مجلـس نمایندگان، پیروزی در چندین فرمانداری و مجالس قانونگذاری ایالتی توسـط دمکرات هـا در انتخابات میـان دوره ای ۲۰۱۸ کنگره (نمایندگان و سنا) آغاز بازگشت این حزب به عرصه قدرت است که پیش از آنکه مرهون تلاش رهبـران دمکرات ها باشـد مدیون اقدامات و رفتارهای نسـنجیده و نامتعـارف دونالد ترامپ رییس جمهوری افراطی و پوپولیسـت، جمهوری خواهان اسـت. سیاسـت های آپارتایدگونه و نژاد پرسـتانه ترامپ علیه رنگین پوستان و شهروندان آمریکایی از نژادهای اسپانیایی، هندی، مسلمانان، افریقایی، آسیایی، نقض مقررات بین المللی و خروج از پیمان هایی چون معاهده اقلیمی پاریس، ترانس پاسیفیک، برجام ... که موجبات بی اعتباری و وهن دولت آمریکا را نزد افکار عمومی جهان فراهم کرده در داخل نیز نارضایتی هایی به همراه داشته است.

گروه سیاسی- ۹۷/۰۸/۱۹- کد: ۸۳۰۹۴۵۸۰

اجلاس شانگهای

اجلاس شانگهای، ناتوی شرقی

سازمان همکاری شانگهای که ابتدا در سال ۲۰۰۱ با شش عضو شکل گرفت و سـپس با حضور هند و پاکستان به هشت عضو افزایش یافت یکی از جامع ترین سازمان های منطقه ای دنیاست سازمانی که کارشناسـان از آن به عنوان ناتوی شـرقی یاد می کنند. پس از تاسیس سازمان همکاری شانگهای با حضور شش کشور، این سازمان عضو تازه ای نگرفت تااینکه پس از رایزنی های درازمدت، هند و پاکستان توانستند به به طور رسمی به سازمان ملحق شوند اکنون هم ایران، افغانستان، مغولستان و بلاروس نیز اعضای ناظر آن محسوب می شوند.

گروه اخبار خارجی ۹۷/۰۳/۱۸ - کد: ۸۲۹۳۶۴۹۹

سیاست آمریکا در خاورمیانه

آمریکا عامل اوضاع بحرانی منطقه

سیاسـت های خصمانه و تهاجمـی آمریکا در دولت

استان‌ها

کارشکنی آمریکا در برجام

لزوم همگرایی ملی

کارشکنی ها و بدعهدی های آمریکا در مقوله برجام و توافق هسته ای ایران همچنان که بار دیگر سیاست های خصمانه ایالات متحده را به جهانیان نشـان داد، وفاق و همگرایی ملی ایرانیان را نیز به تصویر کشـید. نماینده ولی فقیه در استان مرکزی و امام جمعه اراک معتقد است: خروج آمریکا از توافق برجام، مصداق بارز دشمنی با ملت ایران است و دولت و خانه ملت و سایر ارکان نظام اسلامی باید در این شرایط حساس با وحدت و اقتدار از منافع ملت ایران صیانت کنند. آیـت الله قربانعلی دری نجف آبادی افزود: اگر چه ممکن است توافق هسته ای برجام از سوی ترامپ رئیس جمهوری آمریکا پذیرفته نشـود و او از این توافق بین المللی خارج شود اما کمترین آثار این توافق وحدت و همگرایی ملی مردم و مسئولان است که به خوبی در لایه های مختلف جامعه دیده می شود.

ایرنا اراک - ۹۷/۰۲/۱۷ - کد: ۸۲۹۰۷۶۲۱

تحریم و بحران

تحریم علیه ایران، بحران برای اروپا

عضو کمیسیون امنیت ملی و سیاست خارجی مجلس شورای اسلامی گفت: تحریم های نفتی علیه ایران موجب بحران اقتصادی در اروپا می شود و معادلات اقتصادی و سیاسی جهان را بر هم می زند. شهروز برزگر کلشانی افزود: اگر نفت ایران به اتحادیه اروپا و کشورهایی چون هند و چین صادر نشود، رشد اقتصادی این کشورها نیز تحت تاثیر قرار می گیرد. وی با بیان اینکه در وضعیت فعلی کشورهایی نظیر هندوستان و چین و کشورهای شرق آسیا مسیر توسعه را طی می کنند، افزود: تحریم نفتی ایران روند توسعه این کشورها را نیز کُندتر می کند. نماینده مردم سلماس در مجلس شورای اسلامی اضافه کرد: ایران نقش مهمی در بـازار جهانی نفت دارد و نفت خود را در حاشیه امن و با وجود هیاهوی آمریکایی ها به فروش خواهد رسـاند. برزگر کلشانی به دیپلماسـی موفق ایران نیز اشاره کرد و افزود: دیپلماسی نفتی ایران به جهانیان ثابت خواهد کرد که دنیا تک قطبی نیسـت و با خرد جمعی اداره می شود. عضو کمیسیون امنیت ملی و سیاست خارجی مجلس شورای اسلامی با بیان اینکه ایران همواره با اقدامات غلط آمریکایی هـا در منطقه مقابله می کند، گفت: حاشیه امن اروپا در سایه مقابله ایران با گروهک تروریستی داعش به دست آمده است.

ایرنا ارومیه - ۹۷/۰۴/۲۰ - کد: ۸۲۹۶۷۷۶۰

جدید هر روز بر پهنه و عمق تنش‌ها در کشورهای مختلف خاورمیانه می‌افزاید و خروج واشنگتن از برجام از جمله مسائلی است که به باور ناظران بی‌ثباتی ها را تشدید می کند. منطقه غرب آسیا در حال حاضر روزهای بحرانی خود را می گذراند و رویکرد خودمحورانه و مداخله جویانه «دونالد ترامپ» رئیس جمهوری تازه کار آمریکا نقش بسزایی در شکل گیری و گسترش این تنش ها دارد. بسیاری از تحلیلگران و مقامات کشورهای مختلف جهان بر این نکته متفق القول اند که اختلافات و چالش های منطقه ای با لغو برجام وارد فاز جدی تری خواهند شد.

گروه اخبار خارجی ۹۷/۰۲/۲۸ - کد: ۸۲۹۱۹۱۵۲

نشست ورشو

تلاش نافرجام

سرانجام بعد از یک ماه تبلیغات گسترده رسانه های غربی، کنفرانس یا همان ‹سیرک ورشو› به اتمام رسید، هر چند که دولت ترامپ تلاش زیادی انجام داد تا بتواند یک ائتلاف بزرگ ضد ایرانی تشکیل دهد اما این نقشه شوم هم چیزی جز یک تلاش نافرجام، دستاورد دیگری برای نئوکان های تندرو در دولت ترامپ نداشت. هر چند در این نشست دو روزه برخی از سخنرانان بارها اتهامات واهی و بی اساسی را علیه جمهوری اسلامی مطرح کردند اما به گفته برخی از کارشناسان آمریکا به اهداف خود نرسید و در بیانیه پایانی هم نامی از ایران برده نشد. مایک پمپئو، وزیر خارجه آمریکا در پایان این نشست و در گفت وگو با همتای لهستانی خود بازهم فشار تبلیغاتی علیه تهران روی آورد و از هه کشورها جهان درخواست کرد که به برای مقابل با تهران امنیتی ایران در خاورمیانه با هم متحد شوند. وی در این گفت وگوی یک ساعته با ‹ژاسک زاپوتویچ› همتای لهستانی خود ضمن تاکید بر ضرورت اعمال فشار بیشتر بر ایران، اظهار داشت: ‹از میان همه موضوعاتی که در این کنفرانس مطرح شد، بیش از همه بر موضوع تهدیدات ایران تمرکز کردیم، به گونه ای که همه شرکت کنندگان در این کنفرانس اعلام آمادگی کردند برای مبارزه با این تهدیدات با هم همکاری خواهند کرد چون همگی به خوبی می دانند که این تهدید مشکل مشترک همه آن‌ها است.›

گروه اخبار خارجی- ۹۷/۱۱/۲۵- کد: ۸۳۲۰۹۷۷۶

اروپا و یکجانبه گرایی

اعتبار اروپا در برابر آمریکا

با نزدیک شدن به راهکار عملیاتی پیشنهاد ایجاد کانال ویژه ارتباط مالی که اتحادیه اروپا پس از خروج آمریکا از برجام به کشورمان ارائه داد، به نظر می رسد برخی کشورهای شمال اروپا تلاش دارند با اتهامات واهی به ایران و بازی در زمین رژیم صهیونیستی و آمریکا اجرای آن را دچار مشکل کنند. پس از خروج آمریکا از برجام کشورهای بزرگ اروپایی ازجمله فرانسه و آلمان و حتی انگلستان چنین باور داشتند که باید درباره سرنوشت خود و شرکت های اروپایی بدون توجه به فشارهای آمریکا برای همیشه تصمیم خود را بگیرند و اجازه ندهند تا منافعشان قربانی یک جانبه گرایی آمریکا شود. در روزهای گذشته وزارت خارجه دانمارک در بیانیه‌ای اعلام کرد که اتحادیه اروپا تصمیم گرفته است که یکی از معاونت‌های وزارت اطلاعات ایران را به دلیل اقداماتش در خاک اروپا در فهرست ‹گروه‌های تروریستی› این اتحادیه قرار دهد. هرچند دانمارک حدود دو ماه پیش ایران را به برنامه‌ریزی برای قتل یکی از مخالفان جمهوری اسلامی در خاک خود متهم کرده بود. همزمان هلند هم ایران را به دست داشتن در قتل دو نفر از مخالفان جمهوری اسلامی در خاک هلند متهم کرد. محمد جواد ظریف، وزیر خارجه کشورمان ، در واکنش به ادعاهای برخی کشورهای اروپایی در حساب توییتر خود نوشت: ‹اروپایی‌ها از جمله دانمارک، هلند و فرانسه، به سازمان مجاهدین خلق - که ۱۲۰۰۰ ایرانی را کشته و شریک جرم صدام در جنایت‌هایش علیه کردهای عراق بوده - پناه داده‌اند؛ همین طور به تروریست‌های دیگری که از اروپا، قتل ایرانیان بی گناه را ترتیب داده‌اند. متهم کردن ایران، مسئولیت پناه دادن به تروریست‌ها را از سر اروپایی‌ها باز نمی کند›. این اتهامات از سوی دانمارک در حالی مطرح می شود که پیشتر تهران را متهم کرده بود که ایران قصد داشت یکی از مخالفانش را در خاک دانمارک به قتل برساند و سرویس اطلاعاتی این کشور فرد مذکور را رهبر خودخوانده گروهک تروریستی و جدایی طلب جنبش مبارزه عربی برای آزادی اهواز در دانمارک معرفی کرد.

گروه اخبار خارجی- ۹۷/۱۰/۲۲- کد: ۸۳۱۶۶۹۲۵

برای تماشای فیلم اسکن کنید

ایران گام آخر در کاهش تعهدات برجامی را برداشت

شکست جهانی آمریکا

مخالفت جهان با یکجانبه گرایی

رئیس جمهوری در مقاله ای در روزنامه واشنگتن پست با تاکید براینکه ادعای طرفداری آمریکا از مردم ایران کاملا پوچ و منافقانه است، گفت: اکثریت قریب به اتفاق کشورهای جهان با سیاست یکجانبه گرایی آمریکا مخالف بوده و تحمیل دستور از سوی این کشور را برنمی تابند. در ادامه مقاله حسن روحانی در واشنگتن پست آمده است: وقتی در ۱۸ اردیبهشت ۹۷، رئیس جمهوری آمریکا رسما اعلام کرد که این کشور از برجام خارج می شود، دو انتخاب برابر من وجود داشت. اول اینکه من نیز اعلام کنم که ایران از برجام خارج می شود که موجب ناامنی و بی ثباتی بیشتر در منطقه می شد و دوم، دادن مهلت چند هفته ای به اعضای باقی مانده در برجام تا تبعات خروج آمریکا از این توافق را که نتیجه زحمات و مذاکرات بسیار سخت و فشرده ۱۲ ساله بود، جبران کنند که به منظور پاسداری از صلح و امنیت منطقه ای و بین المللی و احترام به حقوق و مقررات شناخته شده بین‌المللی، گزینه دوم را انتخاب کردم.

گروه اخبار خارجی- ۹۷/۰۶/۳۱- کد: ۸۳۰۳۹۲۲۰

تجارت جهانی

مختل شدن تجارت جهانی با تحریم

نماینده دائم ایران در سازمان ملل متحد می گوید تحریم های یکجانبه آمریکا علیه کشورها نشانه ضعف درک پیچیدگی های جهان امروز است که نه تنها مردم یک کشور بلکه منافع کشورهای دیگر و تجارت جهانی را مختل کرده است. غلامعلی خوشرو در نشست مجمع عمومی سازمان ملل متحد که برای بررسی قطعنامه پیشنهادی برای پایان دادن به تحریم های یکجانبه آمریکا علیه کوبا برگزار شد، این مطلب را مطرح کرد. وی اظهار کرد: ایران بار دیگر از مردم و دولت کوبا علیه تحریم های غیرقانونی و یک جانبه که از سوی آمریکا در مدت طولانی تحمیل شده اند، حمایت می کند. خوشرو افزود: بدون تردید، محاصره اقتصادی، تجاری و مالی علیه کوبا، تحریم‌های یکجانبه ناعادلانه و طولانی مدتی است که علیه یک کشور در تاریخ جهان مدرن تحمیل شده است. نماینده دائم ایران در سازمان ملل متحد ادامه داد: انسداد، نمونه مشخصی از یکجانبه گرایی آمریکا در جهان است. در حقیقت، راه و جاده یک طرفه مشی برخی از مقامات ارشد دولت اخیر آمریکا، به طور فزاینده ای آنها را از واقعیت های موجود در دنیای چندجانبه امروز دور می کند.

گروه اخبار خارجی- ۹۷/۰۸/۱۰- کد: ۸۳۰۸۵۹۲۳

رویکرد چین و روسیه

مخالفت چین و روسیه با یکجانبه گرایی

‹لی که چیانگ› نخست وزیر چین و ‹دیمیتری مدودف› همتای روس خود در جریان برگزاری بیست و سومین نشست دولت های دو کشور در پکن با یکجانبه گرایی آمریکا مخالفت کردند. در این نشست طرفین اعلام کردند با یکجانبه گرایی مخالف هستند و به هیچ وجه اجازه نمی دهند نظام های چند جانبه جهان دستخوش تحول شود. دو طرف تاکید کرده اند یکجانبه گرایی خطری بزرگ برای جهان است و چین و روسیه تصمیم گرفته اند از نظام های چند جانبه از جمله سازمان تجارت جهانی حراست کنند. هر دو کشور اعلام کردند ثبات و امنیت دنیا باید مورد حفاظت قرار گیرد و در این راستا چین و روسیه به عنوان بزرگترین همسایگان یک منطقه مسئولیت سنگینی بر دوش دارند. دو طرف همچنین موافقت کردند تجارت فرامرزی را گسترش داده و در زمینه های انرژی، سرمایه گذاری، هواپیمایی، رساندن ارزش تبادلات به ۱۰۰ میلیارد دلار، گردشگری، امور رسانه ای، ورزش و امور جوانان همکاری کنند. همکاری در زمینه گردشگری، اجرای طرح های ذی ربط راه ابریشم، همکاری در سازمان های بریکس و همکاری شانگهای، بازرسی های کیفی و تبادلات فرهنگی از دیگر بخش های رایزنی بود.

گروه اخبار خارجی- ۹۷/۰۸/۱۷- کد: ۸۳۰۹۲۸۳۵

پژوهش

وسواس خطرناک ترامپ درباره ایران

پس از آنکه ترامپ رییس جمهوری ایالات متحده، به طور یکجانبه از توافق هسته ای کنار کشید وزارت خزانه داری این کشور در مرحله نخست تحریم علیه ایران را در ۱۳ مرداد ماه آغاز کرد. در ادامه با پایان دوره ۱۸۰ روزه اعلام شده توسط وزارت خزانه داری ایالات متحده، مرحله دوم تحریم علیه ایران از تاریخ ۱۳ آبان ماه آغاز شد. این تحریم ها به طور ویژه حوزه هایی نظیر انرژی، بانکداری، لجستیک و شرکت های بیمه را مورد هدف قرار داده است. با خروج ترامپ از توافق هسته ای و تحریمهای اعمالی علیه ایران، جان بولتون مشاور امنیت ملی کاخ سفید اعلام کرد که تحریم های خیلی بیشتری را علیه ایران اعمال خواهند کرد. پس از این ماجراجویی ها، دشمنان و رسانه های خارجی به دنبال القای فضای ناامیدی در ایران بر آمدند و به دنبال بهره گیری منفعت جویانه از این فضا هستند. این بولتن به بررسی رویکرد رسانه های عربی درباره تحریم های ضد ایرانی پرداخته است. بولتن پیش رو در بخش هایی مجزا به بررسی رویکرد رسانه های کشورهای عربی درباره تحریم ها پرداخته است. اگر چه آمریکا به طور یکجانبه از توافق هسته ای خارج شد و معیشت مردم ایران را با مشکلاتی روبرو ساخت اما نگاهی به رفتار و خط

خبری رسانه های عربی نشان داد که این رسانه با موج‌سواری بر روی تحریم ها و اعتراضات اقتصادی در برخی نقاط ایران و تمرکز بر اوضاع ناگواری اقتصادی پس از تحریم ها تمام امکانات خود را برای تحریک و به آشوب کشاندن و ایجاد فضای ناامیدی در کشورمان به کار گرفته‌اند. این رسانه ها با مقصر جلوه دادن ایران در بی ثباتی منطقه جنگ رسانه‌ای خود را به پیش بردند. در چنین شرایطی به نظر می رسد پذیریش مشکلات اقتصادی در کشور از سوی دولتمردان در شرایط تحریم و تلاش برای حل این مشکلات و پرهیز از نگاه حزبی به مشکلات و دوری از هرگونه اختلاف و تفرقه‌ای می تواند شدت بحران ها را کاهش دهد و فرصت سوء استفاده را از رسانه های ضد ایرانی بگیرد.

سیاست داخلی

بررسی صلاحیت نامزدهای انتخاباتی یازدهمین دوره انتخابات مجلس شورای اسلامی با اعلام رسمی شورای نگهبان و رد صلاحیت ۳۰ درصد از نامزدهای انتخاباتی به پایان رسید.
اداره تولید عکس- ۹۸/۰۸/۲۳- کد: ۸۳۶۳۱۶۶۰

رقابت‌های حوزه سیاست داخلی و تقویت دولت در خبرگزاری ایرنا با توجه به اهمیت حمایت از دولت در پیشبرد امور کشور، مورد توجه و اهمیت قرار گرفت. گام دوم برای مجلس یازدهم و تایید ۹۱ درصد داوطلبان مجلس شورای اسلامی در هیات‌های اجرایی، استعلام هویتی نامزدها، انتخاب نماینده احزاب در کمیسیون ماده ۱۰، استقبال دولت از طرح شفافیت مالی، بررسی اصل ۱۱۳ و تعیین اختیارات رئیس جمهور، تبیین دستاوردهای دولت و پیشنهاد برگزاری همه‌پرسی، بررسی فعالیت مدیران دوتابعیتی و پیوستن یا نپیوستن به FATF از جمله مواردی بود که در این موضوع مورد توجه قرار گرفت. اداره کل پژوهش های ایرنا نیز اقدام به انتشار بولتن با موضوع فرزندت کجاست، کرد.

گام دوم برای مجلس یازدهم

انتخابات، جایگاه تضارب آرا

انتخابات در هر کشوری نشان‌دهنده میزان حضور افکار و اندیشه‌های مختلف در جایگاه نامزدهای انتخاباتی و همچنین مردمی که به حکم آزادگی اختیار در انتخاب، فرد اصلح مورد نظر خویش را از میان سلایق مختلف و تضارب آرا انتخاب کنند.
کارزار انتخابات مجلس شورای اسلامی تجلی گاه تضارت عقاید و اندیشه ها است این جایگاه به مردم این اختیار را می دهد تا از بین سلایق فکری مختلف آنچه به رای و نظر خویش نزدیک می بینند، انتخاب و به آن رای دهند، رایی که انقلاب بر مبنای فحوای کلام رهبر کبیر انقلاب(ره) بر کالبد جامعه ایرانی تزریق شده است و خلاف این انتظار بدور از بیانات امام راحل (ره) است که احترام به نظر مردم را یک اصل انقلاب می دانستند. امام خمینی(ره) در این ارتباط می فرمایند: در ایران اسلامی، مردم تصمیم گیران نهایی تمامی مسائلند.

پژوهش- ۹۸/۰۹/۳۰- کد: ۸۳۶۰۲۱۴۳

دوتابعیتی‌ها

جرم نیست

رئیس قوه قضاییه گفت: دو تابعیتی بودن در جمهوری اسلامی جرم نیست و کسی در ایران صرفاً به دلیل دو تابعیتی بودن تعقیب و زندانی نمی شود. آیت الله صادق آملی لاریجانی در جلسه مسئولان عالی قضایی افزود: چندی قبل، وزیر امور خارجه انگلیس قبل از سفر به ایران با لحنی تکبرآمیز به دولت جمهوری اسلامی هشدار داده بود که از حبس دو تابعیتی ها خودداری کنید. وی افزود: افرادی که مورد اشاره مسئولان خارجی هستند، در کشور ما اقداماتی بر خلاف امنیت مرتکب شده اند یا دست به جاسوسی زده اند که تعقیب آنها به دلیل ارتکاب این جرایم است و هیچ ربطی به دو تابعیتی بودنشان ندارد. رئیس قوه قضاییه افزود: دو تابعیتی بودن صرفاً برخی آثار حقوقی و قضایی دارد، اما فاقد وصف مجرمانه است و تنها دلیل این هجمه های سنگین علیه دستگاه قضایی این است که در برابر نفوذ دشمن ایستاده ایم و بسیج نیروها و صرف میلیون ها دلار از سوی کشورهای غربی برای تخریب مسئولان قضایی جمهوری اسلامی صرفاً به دلیل همین ایستادگی در برابر نفوذ است. رئیس قوه قضاییه با اذعان به اینکه دستگاه قضایی

نیز همانند همه دستگاه ها مسلماً اشکالاتی دارد و ممکن است رسیدگی‌های یک قاضی در پرونده ای واجد برخی نقص ها باشد یا یک ضابط دادگستری در جایی مرتکب تخلفی شود، برخی مطالب علیه قوه قضاییه را صد در صد خلاف و ناصواب دانست.

گروه اجتماعی- ۹۷/۰۹/۱۲- کد: ۸۳۱۲۱۳۵۳

رد صلاحیت‌ها

واکنش‌ها

این روزها رد صلاحیت برخی شخصیت ها و چهره های سیاسی دارای اقبال عمومی و سیاسی توسط شورای نگهبان واکنش هایی را در شبکه های اجتماعی ، فضای مجازی ،رسانه ها و محافل سیاسی و اجتماعی بدنبال داشته و به دغدغه ای برای جناح ها و گروه‌ها تبدیل شده است.

فضای کنونی کشور در کمتر از یک ماه مانده به برگزاری ماراتن بزرگ سیاسی رنگ وبوی انتخاباتی به خود گرفته است ،در روزهای اخیر بسیاری از داوطلبان از جناح های مختلف در انتظار انتشار فهرست نهایی بررسی صلاحیت ها توسط شورای نگهبان هستند و در این بیم و امید به سر می‌برند که آیا اسامی آنها در فهرست نهایی قرار دارد یا خیر. از آنجا که برگزاری انتخابات نمادی از مشارکت مردم در اداره کشور و تعیین سرنوشت خود است اقشار مختلف باید در فرایند تصمیم سازی، تصمیم گیری مشارکتی فعال داشته باشند که تحقق این امر تلاش مسئولان و دست اندرکاران را برای برگزاری هر چه باشکوهتر و بهتر انتخابات پیش رو می‌طلبد.

امنیت، سلامت، رقابت سالم، صیانت از آرا مردم ،پرهیز از تبلیغات انتخاباتی و بداخلاقی ها ،بی طرفی مجریان انتخابات و استفاده نکردن از امکانات و اموال بیت المال برای تبلیغ و یا تخریب فرد یا جناح سیاسی از مهمترین برنامه دست‌اندرکاران برگزاری انتخابات است .

ایرنا استان‌ها- ۹۸/۱۱/۰۵- کد: ۸۳۶۴۶۵۴۲

رد صلاحیت نامزدهای انتخابات

واکنش ابتکار

معاون امور زنان و خانواده رییس جمهوری در واکنش به رد صلاحیت نامزدهای اصلاح طلب انتخابات یازدهمین دوره مجلس شورای اسلامی در توییتی نوشت: شورای نگهبان نقش مهمی در قانون دارد.

معصومه ابتکار همچنین در این توییت نوشت: امنیت و آرامش کشور در گرو اقتدار نظامی و انسجام اجتماعی و سیاسی است و هر اقدامی که به جداسازی بخشی از جامعه و تفرقه و کاهش مشارکت یا ناامیدی و دلسردی شود به امنیت ملی لطمه میزند.

به گزارش ایرنا، نامزدهای شرکت در انتخابات مجلس شورای اسلامی باید مورد تأیید نهادهای مربوط قرار گیرند. این نهادها به ۲ گروه هیئت‌های اجرایی که وابسته به دولت و وزارت کشور هستند و شورای نگهبان تقسیم می‌شوند. نکته ای که در اینجا حائز اهمیت به نظر می رسد، اعلام بررسی نتایج احراز صلاحیت نامزدهای انتخابات مجلس یازدهم است. نتایجی که نام بسیاری از چهره‌های سرشناس سیاسی را در زمره رد صلاحیت شدگان نشانده است. از سوی دیگر بررسی‌های آماری تعداد تایید و ردصلاحیت شدگان به تفکیک استان‌های کشور نشان می‌دهد که آمار رد صلاحیت‌ها در برخی استان‌ها به مرز ۷۰ درصد هم رسیده و در یکی از استان‌ها از این مرز نیز عبور کرده است.

گروه اجتماعی- ۹۸/۱۰/۲۶- کد: ۸۳۶۳۶۷۴۳

استیضاح زنگنه

پوپولیستی و عوام‌فریبانه

کارشناس و تحلیلگر مسائل حوزه انرژی گفت: در شرایط فعلی استیضاح بیژن زنگنه وزیر نفت عملی پوپولیستی و عوام‌فریبانه است که می‌تواند در بعد خارجی، به جایگاه ما در سازمان‌های بین‌المللی همچون اوپک ضربه وارد کند.

حسن مرادی اظهار داشت: بیژن زنگنه وزیر نفت، شیخ الوزرا است و از وزرایی در دولت محسوب می‌شود که بسیار سابقه دارد و در حوزه نفت و انرژی سال‌ها دارای تجربه است. زنگنه اطلاعات بسیاری در حوزه نفت در داخل و همچنین در حوزه خارجی دارد اصطلاحاً این حوزه را بهتر از کف دست خود می‌شناسند.

وی افزود: در شرایط فعلی استیضاح زنگنه عملی پوپولیستی و عوام‌فریبانه است که می‌تواند در بعد خارجی، به جایگاه ما در سازمان‌های بین‌المللی همچون اوپک ضربه وارد کند. زنگنه شخصیتی بین‌المللی است و شخصیت وی و در ادامه جایگاه ما در میان کشورهای دیگر و همچنین در سازمان‌های جهانی با این استیضاح آسیب می‌بینند.

کارشناس و تحلیلگر مسائل حوزه انرژی بیان کرد: باید به اتفاقاتی که بعد از استیضاح رخ خواهد داد نیز توجه کرد. اگر زنگنه از وزارت کنار گذاشته شود، در بعد داخلی کسی که جانشین او خواهد شد، چندین ماه زمان نیاز دارد تا بتواند امور را در دست بگیرد و حتی انتخاب وزیر جدید به عمر این مجلس نخواهد رسید.

گروه سیاسی- ۹۸/۰۹/۲۳- کد: ۸۳۵۹۳۶۴۱

گزارش وزیر کشور

تایید ۹۱ درصد داوطلبان

سخنگوی دولت گفت: وزیر کشور در گزارش به هیات دولت از تایید ۹۱درصد داوطلبان مجلس شورای اسلامی در هیات‌های اجرایی خبر داد.

"علی ربیعی" اظهار داشت: وزیر کشور در جلسه هیأت دولت گزارشی از روند ثبت‌نام و بررسی صلاحیت داوطلبان نمایندگی مجلس شورای اسلامی ارائه کرد. سخنگوی دولت تصریح کرد: بنابراین گزارش ۱۶ هزار و ۳۳ نفر برای انتخابات دور یازدهم مجلس شورای اسلامی ثبت‌نام و از این تعداد ۸۴۸ نفر در طول دوره ۱۰ روزه بررسی انصراف خود را اعلام کردند.وی اضافه کرد: از ۱۵هزار و ۱۸۵ نفری که با استعلام از مراجع چهارگانه صلاحیت آن‌ها بررسی شد، ۲/۹۱ درصد (معادل ۱۳ هزار و ۸۴۹ نفر) واجد صلاحیت داوطلبی در انتخابات مجلس تشخیص داده شدند. بر این اساس در مجموع ۸/۸ درصد (هزار و ۳۲۶ نفر) نیز به دلایل مختلف واجد صلاحیت تشخیص داده نشدند.

گروه سیاسی- ۹۸/۰۹/۲۷- کد: ۸۳۵۹۹۴۱۲

استعلام هویتی نامزدها

به‌کار گیری همه سازوکارها

سخنگوی سازمان ثبت احوال کشور گفت: استعلام های هویتی تمام نامزدهای انتخابات یازدهمین دوره مجلس شورای اسلامی و انتخابات میان دوره ای مجلس خبرگان رهبری انجام و به شورای نگهبان و ستاد انتخابات کشور اعلام شده است.

سیف‌الله ابوترابی افزود: احراز هویت شامل استعلام هویتی، تغییرات هویتی و وضعیت تابعیت نامزدهای انتخابات است. وی خاطرنشان کرد: همه سازوکارهای مورد نیاز شامل امکانات سخت افزاری و نرم افزاری برای گرفتن استعلام های مورد نیاز نامزدهای انتخابات یازدهمین دوره مجلس شورای اسلامی فراهم و به کار گرفته شده است.

گروه جامعه- ۹۸/۰۹/۲۳- کد: ۸۳۵۹۳۲۳۰

برای تماشای فیلم اسکن کنید

رکوردشکنی در رد صلاحیت‌ها

انتخاب نماینده احزاب در کمیسیون ماده ۱۰

متن و حاشیه

دومین دوره انتخابات دبیران کل احزاب برای عضویت در کمیسیون ماده ۱۰ قانون نحوه فعالیت احزاب و گروه های سیاسی در حالی برگزار شد که حدود نیمی از دبیران کل به نشانه اعتراض سالن را ترک کردند اما با این همه انتخابات برگزار شد.

به گزارش خبرنگار سیاسی ایرنا، انتخابات دبیران کل احزاب برای عضویت در کمیسیون ماده ۱۰ چندین سانس داشت.اعضای حاضر، اسدالله بادامچیان، محمدرضا راه چمنی و وکیلی پور را به عنوان اعضای هیات رئیسه انتخاب کردند و بادامچیان ریاست جلسه را عهده دار شد. حمید ملانوری دبیر کمیسیون، رنجبر و پروانه مافی نماینده های قوه قضاییه و مقننه در کمیسیون ماده ۱۰ احزاب هم جزو هیات نظارت بودند.بادامچیان در آغاز گفت: زمانی می گفتیم "وحده وحده وحده" و امروز می گوییم سه جناح اصلاح طلب، اصولگرا و مستقلین و همه یکی است و فرقی ندارد. هدف وحدت است. نماینده ای که امروز انتخاب می شود باید نماینده کل احزاب باشد همه با او همکاری کنند و او هم برای همه کار کند.

اما پس از صحبت های بادامچیان، محمد زارع فومنی به اعتراض برخاست و گفت: مطابق قانون دبیران کل احزاب باید اینجا حاضر باشند نه اینکه نماینده ای از آنان حضور یابد. و اینکه اگر دبیر کلی در حبس باشد یا مشکل داشته باشد نخست باید تایید شود. اظهارات فومنی اعتراض محمود صادقی دبیر کل انجمن اسلامی مدرسین دانشگاه ها را به همراه داشت و گفت: عذر حضورنیافتن مهدی کروبی و فرج کمیجانی قانونی است و حضور قائم مقام آنان اشکال ندارد. اما سخنان رنجبر که به نمایندگی از قوه قضاییه حاضر شده بود در عمل صحه بر اعتراض فومنی گذاشت و گفت: تصمیم اخیر ماده ۱۰ احزاب ایراد قانونی دارد.

گروه سیاسی- ۹۸/۰۸/۰۲- کد: ۸۳۵۲۹۶۱۶

FATF

فرصت الحاق

تصویب لوایح چهارگانه FATF به رغم برخی تحلیل های انتقادی، می تواند برای توسعه مبادلات اقتصادی ایران با جهان فرصت آفرینی کند و در صورت امتناع از الحاق، احتمال پشت کردن نزدیکترین همپیمانان به تهران نیز دور از ذهن نیست. جمهوری اسلامی ایران امروز در شرایط دشوار اقتصادی قرار دارد که بیش از هر عاملی، فشارهای حداکثری آمریکا و ممانعت کاخ سفید از اجرای برجام در آن تاثیر گذار بوده است. در اعمال سیاست های تحریمی آمریکا، مهمترین شریان های حیاتی ایران را نشانه رفته اند که در سخنان اخیر حجت الاسلام «حسن روحانی» رئیس جمهوری مشهود بود. رئیس جمهوری کشورمان سه شنبه هفتم اسفندماه در جریان پنجاه و هشتمین نشست مجمع عمومی بانک مرکزی با اشاره به بازگشت تحریم‌های آمریکا گفت «آمریکا تمام توان خود را در تحریم سیستم بانکی ما گذاشته است. امروز خط مقدم ما در برابر آمریکا وزارت امور خارجه، بانک مرکزی و وزارت نفت است. سایر وزرای اقتصادی هم در خط دوم قرار دارند.» منتقدان الحاق ایران به اف ای تی اف تلاش می کنند تا دیدگاه خود را همراستا با نظرات مقام معظم رهبری نشان دهند در حالی که رئیس دولت و نمایندگان مجلس نظری متفاوت دارند. رئیس جمهوری دو روز پیش تاکید کرد که «رهبری مخالف تصویب لوایح چهارگانه نیست» و «محمود صادقی» نماینده مجلس پیشتر گفته بود: از آن جایی که بخشی از اظهارنظر نمایندگان بر این محور است که رهبری با تصویب این لایحه مخالف هستند، آقای لاریجانی هم اعلام کردند که ایشان تصمیم را به دولت و مجلس موکول کردند. شهریورماه نیز «حشمت الله فلاحت پیشه» رئیس کمیسیون امنیت ملی و سیاست خارجی مجلس اظهار کرد «نظر مقام معظم رهبری در این زمینه مشخص است ایشان آخرین نظری که درباره این لوایح دارند و ما از آن باخبریم این است که مجلس و دولت در این رابطه تصمیم بگیرند...متاسفانه بعضا می‌شنویم برخی در مجلس می‌خواهند توپ را به دفتر رهبری بیاندازند.» حال این پرسش به ذهن می رسد که لوایح چهارگانه کدام ها هستند و هر کدام در چه مرحله ای از روند قانونی کشور قرار دارند؟ لوایح چهارگانه عبارتند از اصلاح قانون مبارزه با تامین مالی تروریسم، اصلاح قانون مبارزه با پولشویی، پیوستن ایران به کنوانسیون سازمان ملل متحد برای مبارزه با جرایم سازمان‌یافته فراملی (پالرمو) و پیوستن ایران به کنوانسیون مقابله با تامین مالی تروریسم (CFT). از میان چهار لایحه اشاره شده دو مورد اولی تصویب شده و دو مورد آخری (پالرمو و سی اف تی) هنوز در کشاکش مجلس، شورای نگهبان و همچنین مجمع تشخیص مصلح نظام به نتیجه مشخص نرسیده است. از این رو گروه ویژه اقدام مالی جمعه سوم اسفند به ایران چهار ماه دیگر فرصت داد تا قوانین لازم را برای مبارزه با پولشویی و تأمین مالی تروریسم تصویب کند.

گروه پژوهش- ۹۷/۱۲/۰۹- کد: ۸۳۲۲۵۸۶۳

اصلاح‌طلبی

تهدید یا فرصت

عملکرد و کارنامه چهره ها و نهادهای شاخص جریان اصلاحات در کنار دغدغه‌های جوانان بدنه این جناح و یکدستی گفتمانی در سطح قدرت، برای اصلاح‌طلبان هم فرصتی جهت پیشرفت و تاثیرگذاری و هم تهدید ماندگاری در سپهر سیاست ایران خواهد بود. فعالیت موسمی و سیاسی فصلی، آسیبی است که به باور ناظران، نظام سیاسی ایران همواره با آن دست و پنجه نرم کرده است. در آسیب شناسی این نوع سیاست ورزی بیش و پیش از آنکه تداوم و پیوستگی مشهود باشد، انقطاع فراوان دیده می شود. امر سیاسی در ایران نه از سوی احزاب که در بطن جریان های سیاسی صورت می گیرد و این چهره ها و شخصیت ها هستند که به جای سیستم و حزب فعالیت سیاسی کرده و تصمیم گیر هستند. پرداختن به سیاست از سوی جناح ها در خوشبینانه ترین حالت منحصر و مختصر در ایام انتخابات است و چنین فعالیت موسمی و دلخواهی در سیاست با توجه به اینکه این عرصه تداومی پررنگ در تمام لحظات و ابعاد زندگی دارد می تواند مردم را نسبت به این جریان های سیاسی ناامید کند. درک این واقعیت از سوی شخصیت های تاثیرگذار دو جناح اصولگرا و اصلاح طلب در برهه کنونی ضرورتی غیرقابل انکار به نظر می رسد، به ویژه آنکه مردم با وجود دغدغه های معیشتی و مشکلات اقتصادی نسبت به دهه های گذشته از این جریان ها انتظار بیشتری برای تاثیرگذاری دارند. هر دو جناح برای ادامه حیات در چرخه اعتماد مردم و تاثیرگذاری در جامعه با تهدیدها و فرصت هایی روبرو هستند.

گروه تحلیل ایرنا- ۹۷/۰۳/۲۷ - کد: ۸۲۹۴۴۴۸۰

اصولگرایی

فرصت و تهدید اصولگرایی

جریان های سیاسی برای رسیدن به سطح نخست گزینش مردم باید به بازبینی استراتژی و تاکتیک های سیاست‌ورزی خود اهتمام ورزیده و خود را با تغییرات نه‌چندان کند در بطن زندگی مردم هماهنگ کنند. اصولگرایان هم از این قانون مستثنا نیستند و شاید تلاش‌های منتقدانه برخی از آن‌ها در راستای همین هماهنگ‌سازی باشد. تحولات دو دهه گذشته در عرصه سیاست ایران، جریان محافظه‌کار این عرصه یعنی اصولگرایان را گاهی به اوج حضور در قدرت و گاهی به حضیض انزوا رسانده است. با تمام فراز و فرودها اصولگرایان هم مانند دیگر جریان‌های سیاسی رقیب تمهید و تدارک برای حضور و اثربخشی بیشتر در سطح نخست قدرت را دستور کار دارند. هرچند در مسیر این اثربخشی با چالش های بسیاری روبرو هستند اما به همان میزان هم می توانند از ظرفیت ها و فرصت های موجود بهره برده و بار دیگر به انتخاب نخست مردم تبدیل شوند. افول ستاره اقبال اصولگرایان از انتخابات ریاست جمهوری یازدهم و در خرداد سال ۹۲ آغاز شد. نتیجه صف آرایی پنج اصولگرا از طیف های مختلف این جریان در برابر حجت الاسلام «حسن روحانی» پیروزی او در انتخابات بود و این آغاز کم سویی هرساله ستاره اصولگرایی در سپهر سیاست ایران. دو سال بعد آن ها کرسی های مجلس دهم در مهمترین حوزه انتخابیه یعنی تهران را با نتیجه سی بر صفر بر اصلاح طلبان لیست امید باختند تا شرایط برای اصولگرایان دشوار شود. این دشواری در انتخابات ریاست جمهوری دوازدهم و شوراهای شهر و روستای پنجم به اوج رسید و با انتخاب مجدد روحانی به ریاست جمهوری و پیروزی قاطع جریان رقیب در انتخابات شوراهای شهر تهران، این افول به شکلی مشهود به وقوع پیوست.

گروه تحلیل ایرنا- ۹۷/۰۳/۳۰ - کد: ۸۲۹۴۷۵۱۵

جلسات سران قوا

ضرورت همکاری

همکاری و هماهنگی قوا، ضرورتی است که از سوی مسئولان نظام بارها بر آن تاکید شده است، این امر به ویژه در چاره‌جویی برای برون رفت از مسائل و چالش‌های جاری در کشور بیشتر احساس می‌شود. مسائل کشوری از یک سو و تهدیدهای بیرونی از سوی دیگر، شرایطی را ایجاد کرده که رهایی از آن نه با بی‌برنامگی، ناسازوارگی و ناهماهنگی دستگاه‌ها و نهادها که با همکاری و برنامه‌ریزی‌های منسجم ملی امکان‌پذیر است؛ این شرایط ایجاب می کند، هم نظام سیاسی و هم مردم برای دستیابی به شرایطی مطلوب بیش از پیش هماهنگ باشند. ساختار جمهوری اسلامی ایران همانند اکثریت نظام های سیاسی بر پایه تفکیک قوا قرار دارد و نیاز است که قوای مقننه، قضاییه و مجریه در عین داشتن چهارچوب ها و مسئولیت های خاص خود برای پیشبرد اهداف نظام با هم همکاری و هماهنگی

استان‌ها

اتحاد ملی

عبور از شرایط حاد اقتصادی

رییس شورای اسلامی شهر تهران با اشاره به شکاف ایجاد شده بین نخبگان کشور از سال ۱۳۸۸، گفت: اتحاد ملی رمز عبور موفقیت آمیز از شرایط حاد اقتصادی است. محسن هاشمی در مجمع مشورتی روسای شوراهای اسلامی کلانشهرها و مراکز استان‌های سراسر کشور در ارومیه افزود: تمام نخبگان در کشور باید با تحکیم وحدت در کنار هم قرار گیرند تا کشور از موقعیت فعلی عبور کند. وی اضافه کرد: نظام مقدس جمهوری اسلامی در ۴۰ سال گذشته بحران های زیادی را پشت سر گذاشته اما مشکلات فعلی کشور که با بیکاری و رکود تورمی سال های گذشته و تحریم ها و تهدیدهای جدی کشورهایی نظیر آمریکا، رژیم صهیونیستی و برخی دولت های عربی همراه شده است، نوع جدیدی از توطئه دشمنان به شمار می رود. وی بیان کرد: احتمال کاهش درآمدهای ارزی کشور با توجه به این مشکلات و تحریم ها در نیمه دوم سال وجود دارد و همین امر یکی از مشکلات اقتصادی مهم پیش رو به شمار می رود.

ایرنا ارومیه - ۹۷/۰۴/۲۷- کد: ۸۲۹۷۵۱۱۳

تجمع فیضیه

توضیحات دفتر آیت‌الله مکارم

دفتر آیت‌الله مکارم شیرازی از مراجع عظام تقلید، پیرامون سخنانی که در تجمع اخیر طلاب در مدرسه فیضیه ارائه شد، توضیحاتی را بیان کرد. در این متن که پایگاه اطلاع رسانی آیت‌الله مکارم شیرازی منتشر کرده، آمده است: پیرو انتشار بیانیه حضرت آیت الله العظمی مکارم شیرازی پیرامون گردهمائی مدرسه فیضیه قم، سئوالاتی از سوی برخی مخاطبین محترم پایگاه اطلاع رسانی دفتر معظم له makarem.ir دریافت شده است که جهت اطلاع بیشتر، توجه شما عزیزان را به نکات هفتگانهٔ زیر به عنوان نمونه که عیناً از نوار سخنرانی ایشان پیاده شده جلب می کنیم. در توضیحات دفتر آیت‌الله مکارم شیرازی آمده است: این گویندهٔ محترم که سوابق خوبی دارد، در مدرسهٔ فیضیه در سخنرانی خود مطالبی را عنوان کرد که نشان می دهد، متأسفانه هیچ آگاهی از وضع حوزهٔ علمیه ندارد، به عنوان نمونه، ایشان می گوید «ریشه سکولاریزم در حوزه است، سکولاریزم یعنی چه؟ یعنی تفکیک دین از حکومت و دولت و تمدن، تفکیک نظری وقتی است که شما حرفی ندارید».

ایرنا قم- ۹۷/۰۶/۰۷- کد: ۸۳۰۱۶۹۵۲

مضاعف داشته باشند؛ اما این امر پیش فرض ها و ضرورت هایی دارد. رهبر معظم انقلاب اسلامی در دیدار هیات دولت: امروز «اتحاد و انسجام مسئولان کشور» بیش از هر زمان دیگری لازم است. رؤسای قوا و مسئولان باید کمک کار یکدیگر باشند. با توجه به فرمایشات حضرت آیت‌الله خامنه‌ای، اگرچه قوای سه‌گانه و سایر دستگاه‌ها و نهادها در مجموعه نظام سیاسی به ضرورت هماهنگ هستند اما مدیریت جزیره‌ای و تصمیم گیری‌ها و سیاست گذاری‌های موازی، آفتی است که هماهنگی و همکاری را در ساختار سیاسی کشور تحت الشعاع خود قرار داده است. از سویی مسائل و چالش‌های موجود هم ریشه داخلی و هم خارجی دارند، از زاویه درونی وحدت در برنامه ریزی، قانون گذاری و اجرا در عین تفکیک قوا و مسئولیت ها، عاملی است که تحقق آن نه فقط کشور را از مسائل و نابسامانی های موجود نجات می دهد بلکه به سمت ثبات و آرامش نسبی هدایت می کند. در راستای همکاری و هماهنگی قوا برای فائق آمدن بر مشکلات؛ نخستین ضرورت تمرکز قوا بر مسائل و مشکلات و پرهیز از فرافکنی و حاشیه‌سازی‌های موجود است؛ در موضوع تخلفاتی که در چند ماه اخیر در حوزه های مختلف اقتصادی اتفاق افتاد، نیاز است که علاوه بر دولت، دستگاه قضایی و قانونگذاری در تدوین و اجرای قوانین و مقررات بازدارنده و همچنین مجازات متخلفان و اخلاگران نظم اقتصادی با هم هماهنگ و همراه باشند. آنچه در روابط و مناسبات قوا جدا از چهارچوب های مدیریتی خاص آنها اهمیت دارد، درک شرایط کنونی و مسائل و چالش های پیش‌رو کشور و برنامه ریزی های هماهنگ سه قوه در جهت رفع آنها است.

گروه سیاسی - ۹۷/۰۶/۲۵ - کد: ۸۳۰۳۴۴۷۳

استقبال دولت از طرح شفافیت مالی

ضرورتی در راستای ارتقای اعتماد

معاون پارلمانی رییس جمهوری گفت: دولت از طرح شفافیت و نظارت بر تامین مالی فعالیت‌های انتخاباتی در انتخابات مجلس شورای اسلامی استقبال می کند.

حسینعلی امیری در جریان بررسی کلیات طرح شفافیت و نظارت بر تأمین مالی فعالیت‌های انتخاباتی در انتخابات مجلس گفت: دولت در لایحه جامع انتخابات بخشی را مربوط به شفافیت منابع مالی تبلیغات انتخاباتی کاندیداها اختصاص داد و به تفصیل درباره آن به بررسی پرداخت.

وی افزود: در این طرح نیز بخش قابل توجهی از مواردی که در لایحه جامع انتخابات آمده بود، لحاظ شده است. دولت با این طرح موافق است و اگر در جایی بار مالی متصور باشد را می پذیرد.

امیری دولت از این طرح استقبال می کند، یکی از موارد مورد انتظار جامعه شفافیت مالی تبلیغات انتخاباتی است که امری ضروری در راستای ارتقای اعتماد مردم به نظام تلقی می‌شود.

گروه سیاسی-۹۸/۱۰/۰۳- کد: ۸۳۶۰۶۲۴۵

اصل ۱۱۳

تعیین اختیارات رئیس جمهور

رئیس جمهوری عالی‌ترین مقام رسمی کشور پس از مقام معظم رهبری و مسئول اجرای قانون اساسی است و در انجام این مسئولیت هیچ شخص و نهادی مستثنی نشده است.

به گزارش گروه تحلیل، تفسیر و پژوهش‌های خبری ایرنا، اصل ۱۱۳ قانون اساسی یکی از اصول بحث‌برانگیز به شمار می آید که مورد توجه روسای جمهوری اسلامی ایران بوده است. اصل ۱۱۳ چنین می گوید که «پس از مقام رهبری رئیس جمهوری عالی‌ترین مقام رسمی کشور است و مسئولیت اجرای قانون اساسی و ریاست قوه مجریه را جز در اموری که مستقیماً به رهبری مربوط می‌شود، برعهده دارد.

"حسن روحانی" در آخرین نشست خبری خود در هفته گذشته در مورد اصل مذکور اظهار داشت: تفسیری از اصل ۱۱۳ قانون اساسی از طرف شورای نگهبان ارائه شده است که تقریبا این اصل را بی‌اساس می کند. مردم رئیس جمهور را انتخاب می کنند که مسئول قانون اساسی باشد. اگر بد است آن را حذف کنید اگر خوب است چرا اجرا نمی کنیم؟

اینکه عالی‌ترین مقام اجرایی کشور بارها خواهان فعال شدن بخش‌ها و اصولی از قانون اساسی است، جای تأمل بسیار دارد و طی هفته اخیر بحث و نظرهای مختلفی را به دنبال داشته است.

از دیدگاه بسیاری از صاحب‌نظران سیاسی و حتی طیف وسیعی از شهروندان، قانون اساسی فراگیرترین میثاق ملی نظام جمهوری اسلامی و اصلی‌ترین واسطه و مرجع مشروعیت سیاسی آن است که دارای ظرفیت‌های متعددی است. منفعل کردن این ظرفیت‌ها از طریق تعلیق اجرای برخی از اصول این قانون در وهله اول پشت کردن و ایستادن در برابر میثاق ملی ایرانیان در نظام جمهوری اسلامی است.

پژوهش- ۹۸/۰۷/۲۹- کد: ۸۳۵۲۴۲۳۳

خدمتگزاری به مردم

بلوغ دیپلماسی

محسن هاشمی رئیس شورای اسلامی شهر تهران وضعیت فعلی امروز جهان را نشان دهنده بلوغ دیپلماسی و اثبات حقانیت جمهوری اسلامی در

برای تماشای فیلم اسکن کنید

کدخدایی: مصونیت نمایندگان مطابق قانون اساسی است

۴۰ سالگی نظام دانست و گفت: بدیهی است این دستاورد بدون هزینه، تحمل سختی و فشارها به دست نخواهد آمد. هاشمی در نود و هفتمین جلسه علنی شورای شهر تهران با اشاره به وضعیت فعلی جامعه اظهار داشت: امروز باید مردم احساس کنند اگر فشارهای اقتصادی را تحمل می کنند مسئولان نیز مانند آنان هستند. وی تاکید کرد: هرگونه اختلاف، سوءاستفاده، سوء مدیریت و ناکارآمدی در اداره کشور در شرایط فعلی، از پشت خنجر زدن به انقلاب و کشور است. هاشمی گفت: نباید منابع محدود و فرصت های کمیاب در شرایط فعلی حیف و میل شود و با تشریفات، قبیله گرایی و سیاسی کاری خدمتگزاری به مردم تحت تاثیر قرار گیرد. رئیس شورای اسلامی شهر تهران افزود: اگر مسئولان درست به وظایف خود عمل کنند به طور قطع از مردم یک صدای پر قدرت و طنین انداز در دفاع از ایران و منافع ملی در جهان شنیده خواهد شد. به گفته هاشمی در شرایط فعلی و رویارویی با توطئه های بین المللی، تقویت دولت و حمایت از دستگاه های خط مقدم خدمت رسانی به مردم یک ضرورت است اما انتقاد سازنده و برطرف کردن اشکالات و برخورد با متخلفان نیز بهترین نوع حمایت و تقویت مسئولان است.

ایرنا تهران- ۹۷/۰۸/۱۳- کد: ۸۳۰۸۸۲۰۶

پیشنهاد برگزاری همه‌پرسی

تبیین دستاوردهای دولت

تصویری روشن از کارنامه و برنامه دولت در حوزه‌های مختلف به ویژه سیاسی و اقتصادی و شرحی واضح از مواضع ایران در قبال مسائل مهم منطقه، آمریکا و اروپا را می‌توان در اظهارات یک هفته گذشته رئیس جمهوری ردیابی کرد. به گزارش گروه تحلیل، تفسیر و پژوهش های خبری ایرنا، رئیس جمهوری کشورمان در یک هفته گذشته مسائل گوناگونی را در سخنرانی و دیدارهای خود مورد توجه قرار داده است. دستاوردهای دولت در حوزه های مختلف، اهداف و برنامه‌های اقتصادی و سیاسی دستگاه اجرایی، انتخابات، مسائل منطقه‌ای، برجام و سیاست آمریکا و اروپا در قبال آن و ... محورهای اصلی سخنرانی رئیس جمهوری در یک هفته گذشته را تشکیل می دهد. این گزارش به طبقه بندی و بررسی مواضع و اظهارنظرهای دکتر «حسن روحانی» در این حوزه ها پرداخته است.

پژوهش- ۹۸/۰۷/۲۸- کد: ۸۳۵۲۳۹۰۱

انتقاد از بدنه دولت

قاعده حمله

وزیر امور خارجه کشورمان در حالی مجدداً هدف حملاتی جدید قرار گرفته که کمتر کسی در گزاره مطرح شده توسط او که مبنای این حملات است، می‌تواند شک کند؛ اینکه در کشور ما فسادهای اقتصادی، ضعف‌ها و خلأهای ساختاری و قانونی و به تبع آن پدیده پولشویی گسترده وجود دارد. جالب اینکه مخالفان آقای ظریف که او را اکنون به باد انتقاد گرفته‌اند هم سال‌هاست بر همین گزاره یعنی وجود فسادهایی که منجر به پولشویی گسترده در کشور شده‌اند از قاچاق گرفته تا فرار مالیاتی تأکید دارند. با این توصیف مشخص است که حمله‌های جدید به آقای ظریف از همان درد قدیمی و مزمن در سیاست‌ورزی ایران رنج می‌برند که چیزی جز فدا کردن واقعیت و منافع ملی به پای سودهای جناحی و آن هم با توسل به رویکردهای پوپولیستی نیست. این عارضه مهم باعث ایجاد وضعیتی در کشور شده که سبب می‌شود ساختار اجرایی، تصمیم‌گیری و تصمیم‌سازی با تأخیر جدی به واقعیت‌های موجود اشراف پیدا کند. به عبارت بهتر در این وضعیت آگاهی ما از واقعیت موجود و اعتراف به آن و به تبع اینها انجام واکنش متناسب همیشه «دیرهنگام» و حتی در مقاطعی بلااثر بوده است. به طور مثال زمانی که در کشور ما زمینه‌های بروز فساد رخ می‌نمایاند، اصل این موضوع تکذیب می‌شد. وقتی ما به مرحله نهادینه شدن فساد رسیدیم، تازه سیستم داشت درباره نشانه‌های بروز فساد حرف می‌زد.

گروه پژوهش- ۹۷/۰۸/۳۰- کد: ۸۳۱۰۷۴۵۳

داده‌کاوی

#فرزندت_کجاست

فرزندان مسئولان و شغل و محل زندگی و سبک زندگی آن‌ها در ماه‌ها و سال‌های اخیر به یکی از موضوعات جنجال‌برانگیز در فضای مجازی تبدیل شده است و هر از چندگاهی وضعیت شغلی و استفاده از رانت توسط یکی از فرزندان مسئولان و یا سبک زندگی آن‌ها به سوژه کاربران فضای مجازی تبدیل می‌شود. در همین راستا، در روز ۷ مرداد ماه در اینستاگرام و توییتر، هشتگ #فرزندت_کجاست، از سوی برخی از کاربران اصولگرا و انقلابی این شبکه‌ها به کار رفت و به مرور در فضای مجازی تبدیل به یکی از ترندهای مهم شد. در این گزارش به واکنش کاربران فضای مجازی با کمپین فرزندت کجاست می‌پردازیم. محتوای توییت‌های منتشر شده در کمپین فرزندت کجاست نشان می‌دهد که این کمپین توسط نیروهای اصولگرا برای حمله به دولت سازماندهی شده بود اما در توییتر از این کمپین برای حمله به سایر چهره‌ها و شخصیت‌های سیاسی جمهوری اسلامی استفاده شد که تا حدودی نیز موفق بود. کانال آخرین خبر که وابسته به نیروهای اصولگراست در تلگرام مأموریت مدیریت کمپین فرزندت کجاست را بر عهده گرفته بود و ضمن مصاحبه با برخی چهره‌های اصولگرا و مثبت نشان دادن آن‌ها، اقدام به انتشار محتوایی علیه دولت و برخی از چهره‌های اصولگرا حول این کمپین می‌کرد. نمودار بالا نشان می‌دهد که مطالب منتشر شده در رابطه با کمپین فرزندت کجاست در بازه زمانی ۷ تا ۳۱ مردادماه در شبکه‌های توییتر، تلگرام و اینستاگرام به چه صورت بوده است. بررسی‌های نشان می‌دهد که هشتگ فرزندت کجاست اگرچه اولین بار در ۷مرداد در شبکه‌های اجتماعی به کار رفت، اما از روز ۱۷ مرداد ماه بود که استفاده از این هشتگ اوج گرفت و تا یک هفته پس از آن یعنی ۲۴ مرداد ماه همچنان یکی از هشتگ‌های پرتکرار در شبکه‌های اجتماعی مجازی بود. در همین بازه زمانی نیز بسیاری از مسئولان و چهره‌های سیاسی در کمپین فرزندت کجاست مشارکت کردند.

شفافیت و مبارزه با فساد

رییس جمهوری اسلامی ایران گفت: آحاد مردم و جناح های سیاسی کشور خواستار مبارزه با فساد هستند، حالا که فسادهای میلیون و میلیارد تومانی را رسیدگی می‌کنند، درباره فسادهای میلیارد دلاری هم برای مردم توضیح دهند.

ایرنا استان‌ها- ۹۸/۰۸/۱۹- کد: ۸۳۵۴۸۳۱۵

از آنجا که بحث شفافیت و مبارزه با فساد از اهمیت ویژه‌ای برخوردار است، خبرگزاری ایرنا با تهیه، تولید و پوشش اخبار مربوطه سعی در بیان اتفاقات مهم در این زمینه داشت. بحث امضاهای طلایی، لایحه مدیریت تعارض منافع، تقویت نگاه فراجناحی و مبارزه با فساد، قانون منع به‌کارگیری بازنشستگان و برخورد با فساد مالی در خبرگزاری ایرنا مورد توجه قرار گرفت. خبرگزاری ایرنا در مبحث FATF با در نظر گرفتن پرونده‌ای توانست پیدا و پنهان تصویب لوایح FATF و اهمیت عبور از سد FATF و مجادله‌های سیاسی در این زمینه را مورد توجه قرار دهد. پرداختن به سامانه ثبت حقوق مدیران، فعالیت سمن‌ها، حمایت از افشاکنندگان فساد و شفافیت آرای نمایندگان نیز در فهرست اخبار این خبرگزاری قرار گرفت. در بخش پژوهش نیز الگوی هندی مبارزه با فساد بررسی شد.

امضاهای طلایی

جهرمی: کوتاه نمی آیم

برنامه تلویزیونی وزیر ارتباطات با موضوع امضاهای طلایی لغو شد. «محمدجواد آذری جهرمی» بیماری مجری را دلیل این اتفاق اعلام و تاکید کرد «فشاری وجود نداشت و من کسی نیستم که در برابر فشارهای بیرونی کوتاه بیایم». در همین زمینه ایرنا نظر وزیر ارتباطات و فناوری اطلاعات را درباره برگزار نشدن برنامه و احتمال اعمال فشارهای بیرونی جویا شد. آذری جهرمی گفت: امروز بنا بود به تلویزیون برویم اما ظاهرا حال مجری برنامه که از ما دعوت کرده بود، خوب نبود که برای وی آرزوی سلامت می کنم و بنا شد اولین روزی که ایشان بهبود یافت، به برنامه بروم. وی ادامه داد: فشاری وجود نداشت و من کسی نیستم که در برابر فشارهای بیرونی کوتاه بیایم. آذری جهرمی تاکید کرد منتظر انتخاب زمان دیگری می‌ماند.

گروه اقتصادی - ۹۷/۰۶/۱۱ کد: ۸۳۰۲۰۴۲۲

سامانه ثبت حقوق مدیران

مجلس مخالفت کرد

نمایندگان مجلس شورای اسلامی با کلیات طرح حقوق و دستمزد مدیران و مقامات کشور مخالفت کردند. بر اساس این طرح، امکان تجمیع کلیه پرداخت ها به مقامات، روسا و مدیران کلیه دستگاه ها فراهم می شد و مدیران مجبور بودند کلیه اطلاعات پرداختی به افراد را ارائه کنند. نمایندگان در جلسه علنی مجلس با ۶۱ رای موافق، ۱۱۵ رای مخالف، ۱۷ رای ممتنع از ۲۲۵ نماینده حاضر با کلیات طرح حقوق و دستمزد مدیران و مقامات کشور مخالفت کردند. طرح ساماندهی حقوق و دستمزد مدیران و مقامات کشور ۱۱ ماده داشت که در آن در مورد اضافه کار، کشیک، کارانه، انواع فوق العاده ها، کمک هزینه، حق ماموریت، حق جلسه و پاداش مدیران و مقامات کشور تصمیم گیری شده بود. در بخشی از این طرح آمده است: دولت مکلف است نسبت به راه اندازی سامانه ثبت حقوق و مزایا اقدام کند و امکان تجمیع کلیه پرداخت ها به مقامات، روسا، مدیران کلیه دستگاه ها فراهم شود به نحوی که میزان ناخالص پرداختی به هر

یک از افراد فوق مشخص شود و امکان دسترسی برای نهادهای نظارتی و عموم مردم فراهم شود البته وزارت اطلاعات، نیروهای مسلح و سازمان انرژی اتمی از شمول این حکم مستثنی هستند. در بند دیگری از این طرح آمده است: کلیه روسا و مدیران اشخاص حقوقی مشمول این قانون مکلفند اطلاعات مربوط به تمام پرداخت ها به افراد مشمول این قانون را به درخواست دیوان محاسبات کشور و سازمان بازرسی کل کشور ارائه کنند.

گروه سیاسی- ۹۷/۰۳/۲۹- کد: ۸۲۹۴۶۵۱۲

رسانه‌ها و شفافیت

اصل عدالت علنی

داریوش جهان بین، مدیر کل پژوهش و بررسی های خبری ایرنا نوشت، بر اساس اصل ۱۶۵ قانون اساسی جمهوری اسلامی تمامی محاکمه ها باید علنی برگزار شود و حضور افراد بلامانع است مگر این که به تشخیص دادگاه، علنی بودن آن منافی مصلحت نظام عفت عمومی یا نظم عمومی باشد یا در دعوای خصوصی طرفین دعوا تقاضا کنند که محکمه علنی نباشد. «اصل عدالت علنی» اقتضا می کند که رسانه های جمعی به نمایندگی از مردم در دادگاه ها حاضر شده و نسبت به پوشش صحیح و روایت آن اقدام کنند. روایت توام با رویت و انعکاس آن موجب افزایش مشارکت و امیدواری مردم می‌شود، چرا که با چشم خود مراحل رسیدگی را رویت می کنند و قضات نمی توانند حکم ناعادلانه صادر کنند زیرا که وجدان بیدار مردم ناظر بر اعمال قضات است. از این رو علاوه بر دقت در رسیدگی، موجب جلوگیری از جانبداری و دخالت اغراض شخصی می‌شوند.

اداره کل پژوهش - ۹۷/۶/-۰۵ - کد: ۸۳۰۱۳۳۹۸

سمن‌ها

نقش سمن‌ها در مبارزه با فساد

رییس فراکسیون شفاف سازی اقتصاد و انضباط مالی مجلس گفت به منظور ارتقا نقش نهادهای مدنی و عمومی در پیشگیری و مبارزه با فساد بر تقویت نقش سمن ها و افزایش تعامل آنها با مجلس برای مبارزه با فساد همواره تاکید می‌شود. محمود صادقی در نشست هم اندیشی فراکسیون شفاف سازی اقتصاد و انضباط مالی مجلس با سمن ها و سازمان های مردم نهاد فعال در زمینه شفاف سازی و مبارزه با فساد، گفت: راهبردهای ۹ گانه در زمینه شفافیت و مبارزه با فساد، چهار دسته از اقدامات تقنینی، نظارتی، عملیاتی - اجرایی و ترویجی را شامل می شود؛ راهبرد ششم با عنوان ارتقا نقش نهادهای مدنی و عمومی در پیشگیری و مبارزه با فساد بر تقویت نقش سمن ها و افزایش تعامل آنها با مجلس در راستای مبارزه با فساد تاکید دارد. وی در این نشست که با حضور جمعی از نمایندگان مجلس و برخی از اعضا و فعالان مدنی عضو سازمان های مردم نهاد در حوزه مبارزه با فساد در مجلس برگزار شد، با گرامیداشت روز جهانی مبارزه با فساد، گفت: هدف این است که نقش سازمان های مردم نهاد که دغدغه شفافیت و مبارزه با فساد را دارند در این جلسه بررسی و تجارب آنها در این زمینه ارائه شود؛ همچنین در این نشست در زمینه همکاری و تعامل مجلس و فراکسیون شفاف سازی با سازمان‌های مدنی فعال در مبارزه با فساد مورد بحث قرار می گیرد. وی با اشاره به تاریخچه پایه‌گذاری فراکسیون شفاف سازی در مرداد ماه -نخستین ماه های آغاز به کار مجلس دهم-، ادامه داد: بیش از ۸۰ نفر از نمایندگان مجلس شورای اسلامی از طیف‌های مختلف عضو این فراکسیون هستند؛ فراکسیون شفاف سازی و سالم سازی اقتصاد و انضباط مالی، یک برنامه راهبردی را تحت عنوان «راهبردهای قوه مقننه در پیشگیری از فساد» با همکاری مرکز پژوهش‌های مجلس مشتمل بر نه راهبرد تدوین کرده است. وی در ادامه با اشاره به راهبردهای ۹ گانه عنوان کرد: شفاف‌سازی فرآیند و تصمیم گیری شوراها و کمیسیون ها، ارتقای کارایی نهاد قضایی در پیشگیری و مبارزه با فساد، مدیریت تعارض منافع، ارتقای انضباط مالی دولت و پیشگیری از تخصیص غیر بهینه منابع، سالم‌سازی فعالیت‌های اقتصادی، ارتقا نقش نهادهای مدنی و و عمومی در پیشگیری و مبارزه با فساد از راهبردهای شفاف سازی اقتصاد و انضباط مالی است.

گروه سیاسی- ۹۷/۱۰/۰۳ کد: ۸۳۱۴۵۷۲۰

حمایت از افشاکنندگان فساد

نیازمند قانون هستیم

مشاور کمیسیون شفافیت و مبارزه با فساد معاونت حقوقی ریاست جمهوری، فساد را پدیده ای خواند که افراد حاضر در جامعه هم در شکل گیری و پیشرفت آن سهم دارند و هم از آن آسیب می‌بینند. وی تصویب و اجرای قانون حمایت از افشاکنندگان فساد را راهکاری موثر در این زمینه عنوان کرد. انتشار اخبار مرتبط با اختلاس‌ها، ورشکستگی موسسات مالی، فرار متهمان مالی از کشور و ... افکار عمومی را نسبت به مساله فساد حساس‌تر کرده است. مسوولان نیز در این زمینه احساس خطر کرده و مواضع قاطع و شفافی درباره مبارزه با فساد اتخاذ کرده اند اما این مبارزه آسان نیست، به خصوص زمانی که دامن بسیاری از اقشار را گرفته باشد. به همین خاطر مبارزه با فساد نیز نیازمند کاربرد شیوه هایی کارشناسی شده است. پژوهشگر ایرنا در همین خصوص با «یحیی پروندی»، تحلیلگر سیاستگذاری و مشاور مبارزه با فساد در کمیسیون اجتماعی دولت گفت‌وگو کرده است. از منظر این تحلیلگر، فساد همچون یک بیماری عفونی است که همه افراد حاضر در جامعه هم ناقل آن هستند و هم قربانی آن. اما دولت برای مبارزه با فساد باید پیشقدم شود و با افزایش اعتماد عمومی و شفافیت، برخی از اقدامات عملی و تکنیکی را دنبال کند. از جمله اینکه سازمان‌های دولتی نسبت به اتخاذ فرایندهای اداری پیشگیرانه و همچنین اخذ گواهی‌ها و ایزوهای (ISO) مربوطه مکلف شوند. در ادامه شرح این گفت وگو را می خوانیم؛ ایرنا: فساد و مبارزه با آن در حوزه های مختلف، مساله روز کشور است. چه تعریفی از این پدیده دارید؟ پروندی: پیش از شروع بحث برای فهم ماهیت فساد بهتر است از یک تمثیل استفاده کنیم. فساد مانند یک بیماری عفونی واگیردار است. کشوری که دچار فساد است، مانند یک فضای بیمار است که در آن همه اعضا هم ناقل بیماری هستند و هم قربانی آن. این تمثیل از این جهت اهمیت دارد که برخی گمان می کنند در شرایط فساد، مردم قربانی هستند و دولت عامل اصلی فساد، در حالی که در واقع چنین نیست. مردم و دولت هر دو

درگیر فساد هستند. همه افراد حاضر در جامعه هم در شکل گیری و پیشرفت فساد سهم دارند و هم از آن آسیب می‌بینند. بعد از این مقدمه می‌توانیم فساد را تعریف کنیم. همه ما وقتی واژه فساد را می‌شنویم یاد اختلاس و دزدی می‌افتیم. اما فساد محدود به این موارد نیست، وقتی برای کاری که در عرض ۱۰ روز می تواند انجام شود، ۲۰ روز زمان صرف می شود نیز با یک نوع فساد یا زمینه فرآیندی فسادزا مواجه هستیم. تعاریف زیادی از فساد ارایه شده است. اما رایج‌ترین تعریف این است که «فرد از قدرت و اختیاری که به او داده‌شده‌است در راستای منافع شخصی سواستفاده کند.» اختلاس و مانند آن شکل‌هایی از فساد هستند، اما اشکال دیگری را نیز شامل می‌شود. مثلا وقتی ناکارآمدی نظام اداری منجر به ترویج رشوه می‌شود هم با شکلی از فساد مواجهه هستیم.

گروه پژوهش- ۹۷/۰۸/۲۰- کد: ۸۳۰۹۵۱۸۹

CFT

بررسی ابعاد لایحه در مجلس

«بهروز نعمتی» سخنگوی هیات رییسه مجلس گفت: ابعاد لایحه الحاق ایران به کنوانسیون مقابله با تامین مالی تروریسم (Cft) در مجلس بررسی و قرار شد کمیسیون امنیت ملی نظرات وزارت خانه ها و دستگاه‌های مرتبط با این موضوع را جمع‌آوری و به هیات رییسه مجلس ارائه کنند. نعمتی افزود: لایحه الحاق ایران به کنوانسیون مقابله با تامین مالی تروریسم (Cft) امروز با حضور رییس مجلس، وزیران اطلاعات، خارجه، رییس کل بانک مرکزی و سرپرست وزارت امور اقتصادی و دارایی، نمایندگانی از شورای نگهبان و سپاه در مجلس برگزار شد. نماینده مردم تهران در مجلس افزود: همچنین مقرر شد کمیسیون امنیت ملی تشکیل جلسه داده و جمع بندی این نظرات را پیش از پایان دو ماه مسکوت ماندن این لایحه به هیات رییسه مجلس ارائه کنند.

گروه سیاسی - ۹۷/۰۶/۳۱ - کد: ۸۳۰۴۰۴۴۵

لایحه مدیریت تعارض منافع

تشکیل واحد مدیریت تعارض

مدیرکل حوزه معاونت حقوقی رئیس جمهوری از تصویب لایحه مدیریت تعارض منافع در

برای تماشای فیلم اسکن کنید

توسعه شفافیت موجب حذف امضاهای طلایی می‌شود

خدمات عمومی در هیات دولت خبر داد. پژمان محمدی در تشریح لایحه مدیریت تعارض منافع در خدمات عمومی گفت: در این لایحه پس از تعاریف، به ویژه تعارض منافع و تعیین اشخاص مشمول لایحه، پیش بینی شده است که در هر دستگاه و سازمان مشمول لایحه، واحد مدیریت تعارض منافع تشکیل شود. وی ادامه داد: براساس این لایحه، تعارض منفعت موقعیتی است که اجرای وظایف قانونی هریک از کارمندان و مدیران بخش های حکومتی یا موسسات خصوصی عهده دار خدمات عمومی با منافع فردی آنها (به معنای عام) در تقابل یا تعارض قرار گیرد و احتمال ترجیح منفعت فردی، قومی، سیاسی و غیره توسط فرد یاد شده وجود داشته ممکن است مانع از انجام شایسته وظیفه قانونی افراد شود. محمدی اظهار داشت: این لایحه نه فقط تمام مدیران و کارگزاران حکومت بلکه بسیاری از کارمندان بخش خصوصی که عهده دار خدمات عمومی هستند را نیز شامل می شود و دانشگاه آزاد اسلامی و مراکز آموزش عالی غیردولتی و سازمان نظام پزشکی، کانون وکلاء، نظام مهندسی و غیره را نیز در بر می گیرد.

گروه جامعه- ۹۸/۰۸/۲۰- کد: ۸۳۵۵۰۱۲۱

شفافیت بودجه‌ای

دولت به وعده‌ها عمل کرد

جلب اعتماد و افزایش مشارکت عمومی، آگاهی بخشی و احقاق حقوق شهروندی جزو مهم ترین دستاوردهای ایجاد شفافیت در بودجه و اسناد مالی کشور است که به نظر می رسد دولت دوازدهم امسال نشان داد به وعده های اقتصادی خود از جمله مبارزه با رانت و بازگشایی مسیر دسترسی به اطلاعات پایبند است. بودجه سال ۹۷ را می توان نسبت به برنامه های بودجه سال های گذشته متفاوت تر دانست. چیزی که باعث تمایز برنامه بودجه امسال نسبت به دوره های گذشته شد، شفافیت در بودجه ریزی بود که در نهایت انضباط مالی بیشتر مهم ترین سند مالی برای دولت را به ارمغان آورد. بررسی لایحه بودجه ای که دولت به مجلس تقدیم کرد نشان می دهد، ۳۴۰ دستگاه و ردیف ملی و صددرصد دستگاه های استانی در راستای استقرار کامل بودجه ریزی مبتنی برعملکرد، اعتبارات هزینه ای خود را بر مبنای بهای تمام شده فعالیت خود ارائه کرده اند. همچنین برای ایجاد شفافیت و انضباط مالی دولت نسبت به کاهش ردیف های متفرقه از ۳۳۷ به ۱۳۸ ردیف، حذف یا انتقال ۱۹۹ ردیف متفرقه اقدام کرد. حذف انتقال یا ادغام ۴۵ ردیف، کاهش سهم اعتبارات متفرقه از ۲۰ درصد در سال ۱۳۹۶ به ۱۱,۸ درصد تنها بخشی از تصمیمات بودجه ای دولت برای تحقق شعار شفافیت در اقتصاد بوده است. البته ایجاد شفافیت به تمام بخش های اقتصادی کشور و دستگاه های تصمیم سازی تعمیم پیدا می کند اما شفافیت بودجه ای، به دلیل اینکه بودجه مهم ترین سند مالی کشور است، اهمیت بیشتری پیدا می کند. به طور قطع یکی از دلایل اشاعه رانت و فساد در بخش های اقتصادی نبود شفافیت در اطلاعات است حال اینکه دولت برای عملیاتی کردن یکی از وعده های اقتصادی خود مبنی بر مبارزه با فساد، اقدام به انتشار جزییات همه فهم اطلاعات بودجه ۹۷ کرد که البته حواشی و مخالفانی را هم در پی داشت اما طبق گفته کارشناسان اقتصادی مهم ترین ارمغان شفاف سازی در حوزه اقتصادی، جلب اعتماد و آگاهی عمومی است. «بهمن آرمان» در گفت وگو با گروه تحلیل، تفسیر و پژوهش های خبری ایرنا درباره ضرورت شفافیت در بودجه ریزی و نتایج آن گفت: هر

چند که وجود شـــفافیت در بودجـــه می تواند پیامدهای مثبت قابل توجهی در پی داشته باشد اما معتقدم موضوع مهم تر از شـــفافیت وجود ضمانت اجرایی برای مصوبه های مجلس است. وی گفت: پیـــش از اینکـــه بخواهیـــم از لزوم شـــفافیت در بودجه صحبـــت کنیـــم باید به موضـــوع ضمانت هـــای اجرایـــی مصوبه های مجلـــس از جملـــه قانـــون بودجـــه بپردازیم. این کارشـــناس اقتصادی تصریح کرد: در حالی که سال گذشته اعلام شد، بودجه عمرانی کشور برابر با ۳۷۰ هزار میلیارد ریال است اما در عمل حدود ۱۰۰ هزار میلیارد ریال از این رقم محقق شـــد ، از این رو باید بودجه ای تصویب شود که قابلیت اجرا داشته باشد.

گروه پژوهش ۹۷/۰۲/۱۸- کد: ۸۲۹۰۸۹۵۰

شفافیت آرای نمایندگان

بررسی تجربه کشورها

مرکز پژوهش های مجلس شـــورای اســـلامی تجربه برخی کشورها در موضوع شفافیت آرای نماینـــدگان پارلمان را مورد بررســـی قرار داد. دفتر مطالعات مطالعات اقتصاد بخش عمومی این مرکز در گزارشـــی با عنوان «شفافیت آرای نمایندگان پارلمان » آورده اســـت: شـــفافیت عملکرد پارلمان چندی اســـت کـــه به عنوان یکـــی از ابزارهای نظارت مردمی بـــر پارلمان و راهکارهای شفاف‌ســـازی فرایند تصمیم‌گیری و تخصیص منابع در کشورهای مختلف مطرح شده اســـت و در مجلس شـــورای اسلامی نیز طرح شفاف‌ســـازی آرای نمایندگان در دستور کار کمیســـیون‌های تخصصـــی قـــرار دارد. در این گزارش آمده اســـت: مفهوم شـــفافیت پارلمانی بر ارائه اطلاعـــات پارلمانی به صورت دقیق و با فرمت‌های مختلف برای استفاده بهتر از این اطلاعات تأکید می کند. با ارائه اطلاعات پارلمانی (اعم از اطلاعات عملکردی نمایندگان و اطلاعـــات اداری پارلمان) مـــردم و نخبگان این فرصت را پیـــدا می کنند تـــا از فرایندهای قانونگذاری در کشور آگاه شـــوند و علاوه بر آن بتوانند در ایـــن فرایندها مشـــارکت کنند. بر اســـاس این گزارش اگرچه شـــفافیت عملکرد پارلمان، طیف وســـیعی از اطلاعـــات (از آرای نمایندگان گرفته تا حضور و غیاب و نظام مالی مجلس) را شامل می‌شود، اما یکی از مهم‌ترین موضوعاتی که تمامـــی پارلمان‌های جهان در خصوص انتشـــار و عـــدم انتشـــار اطلاعات آن سیاســـت‌هایی وضع کرده‌اند، انتشار اطلاعات رأی‌گیری در پارلمان اســـت. رأی هر نماینده در حقیقت نتیجه تمامی فعالیت‌ها و اقدامات او در خصوص طرح‌ها و لوایح و به عنوان بارزترین وجه کارکرد نمایندگی ایشان مطرح شده است. این گزارش تاکیـــد دارد: شـــفافیت آرا، علاوه بر اطلاع مردم از عملکـــرد نمایندگان خود در مجلس شورای اسلامی، همچنین موجب خواهد شد تا نمایندگان نســـبت به رأی خود پاسخگو باشند.

گروه سیاسی- ۹۷/۱۱/۲۳- کد: ۸۳۲۰۷۱۵۹

منع بکارگیری بازنشستگان

اجرای بدون تبعیض قانون

سخنگوی شورای نگهبان گفت: قانون ممنوعیت بکارگیری بازنشستگان شـــفاف و در مقام اجرا بدون هرگونـــه تبعیضی اجرایی خواهد شـــد. عباســـعلی کدخدایـــی در نشســـت خبری با خبرنگاران به تایید نهایی طـــرح اصلاح قانون ممنوعیت به کارگیری بازنشستگان اشاره کرد و گفت: ابهامی که در مصوبه اولیه مجلس وجود داشت این بود که آیا اختیارات فرماندهی معظم کل قوا در خصوص بازنشســـتگی در نیروهای مسلح محدود به دستگاه متبوع می شود یا خیر، موضوع «اجازات خاصه» نیز با ابهاماتی مواجه شـــده بود. بنابراین پس از رفع ابهام مجددا در شورا بررسی شد و مغایر شـــرع و قانون اساسی شناخته نشد. کدخدایی درباره زمان اجرای این مصوبه گفت: این مصوبه مانند تمامی مصوبات پس از ابلاغ رئیس مجلـــس و رئیس جمهور در ظرف زمانی مقرر در قانون اجرایی می شود؛ این مصوبه ناظر به ماده ۷۱ قانون مدیریت خدمات کشوری است که سه دسته از مقامات را به همراه گروه هایی از خانواده‌های شـــهدا و ایثارگران از شمول مقررات بازنشستگی مستثنی کرده است.

گروه سیاسی - ۹۷/۰۶/۲۴- کد: ۸۳۰۳۳۷۰۵

دولت الکترونیک

تجربه ای در همسایگی ما

توسعه دولت الکترونیک در ایران به رغم مزایای

استان‌ها

نشســت نماینـدگان بـا دانشـجویان شفافیت لازمه مبارزه با فساد است

نشست نمایندگان مردم شـــیراز در مجلس شورای اسلامی با دانشـــجویان در این شهر برگزار شد. نمایندگان با بیان اینکه قانون لازم در زمینه مبارزه با فساد در کشور وجود دارد گفتند: شفافیت در گردش آزاد اطلاعات لازمه مبارزه با فساد است. علی اکبری نماینده مردم شیراز در مجلس شورای اسلامی، بر ضرورت برخورد یکنواخت با موضوع فســـاد در کشور تاکید کرد و گفت: وقتـــی حقوق های نجومی مطرح شد با حقوق های نجومی برخورد کردند اما نمی‌دانیم چه بر سر املاک نجومی آمد قوه قضاییه باید در این زمینه پاسخگو باشد. ایرنا شیراز - ۹۷/۰۲/۰۱ کد: ۸۲۸۹۲۰۳۴

رسانه‌ها و احزاب

کارکرد حزبی، بزرگترین آسیب رسانه ها

کارکرد حزبی به اعتقاد کارشناســـان بزرگترین آسیب رسانه ها است زیرا فعالان این عرصه با این رویکرد از اصل رسالت شفاف سازی و اطلاع رسانی واقعی دور و به ابزاری در دست مطالبه گران قدرت تبدیل می شوند. به گفته کارشناسان، رسانه هایی که احزاب و جناح ها را نمایندگی می کنند در خطر افتادن از آن سوی بام هستند، یعنی به جای شفاف سازی مسایل به سود جامعه، به ابزار جناحی برای مقاصد حزبی و گاهی در بدترین شرایط به ابزاری برای تخریب دیگر جناح ها تبدیل می شـــوند. در این مسیر، رســـانه به جای اینکه زبان مردم و روشنگر مسایل جامعه باشد، به زبان احزاب تبدیل می شود و این از خودباختگی تا جایی پیش می رود که امکان به خطر افتادن رسانه با آلوده شدن به قدرت ممکن است همراه شود.

ایرنا سمنان - ۹۷/۰۵/۱۵ کد: ۸۲۹۹۲۷۴۲

فناوری اطلاعات

فناوری اطلاعات؛ راه غلبه بر مشکلات

معاون وزیر ارتباطات و فناوری اطلاعات گفت: بهره مندی از ظرفیت شرکت‌های حوزه فناوری اطلاعات و استفاده از توان علمی و نیروی انسانی این بخش راه میانبری برای غلبه بر مشکلاتی همچون اشتغال، آب و کمک به رشد اقتصادی کشور اســـت. دبیر شـــورای اجرایی فناوری اطلاعات کشـــور معاون وزیر ارتباطات درباره استان گفت، گلســـتان به واسطه ظرفیت‌ها و قابلیت‌هایی همانند نیروی انســـانی مستعد و دانشـــگاه های پویا در حوزه توسعه کسب و کارهای نوپا و اپلیکیشـــنی در جایگاه خوبی نسبت به دیگر نقاط کشور قرار دارد.

ایرنا گرگان ۹۷/۰۴/۱۹ کد: ۸۲۹۶۷۲۴۶

گسترده آن روند سریع و مطلوبی را نپیموده و این در حالی است که در همســـایگی کشور ما می توان شـــاهد تجربیاتی موفق در این زمینه بود. راه‌انـــدازی و تقویت دولـــت الکترونیک از جمله اهداف اعلانـــی دولت ها در ســـال‌های اخیر بوده که در دستیابی به آن توفیق چندانی حاصل نشده‌است. بسیاری وضعیت ایران را با کشورهای توسعه‌یافته مقایسه می کنند و این عدم توفیق را طبیعـــی می‌انگارند. در حالی که برخی از کشـــورهای در حال توسعه نیز در این زمینه دست‌آوردهای قابل توجهی داشته‌اند. از جمله می‌توان به تجربه کشور ترکیه توجه کرد. در کشور ترکیه ســـامانه e-devlet که مخفف کلمـــه Devlet Elektronik بـــه معنی دولت الکترونیک است به عنوان زیرساخت اصلی دولت الکترونیک در اختیار شهروندان قرار دارد و اغلب خدمات عمومی را پوشش می‌دهد. شکل گیری این سامانه در اوایل سال ۲۰۰۶ م (۱۳۸۴ ش) در هیات دولت ترکیه تصویب و راه‌اندازی و مدیریت آن به وزارت حمل و نقل و زیرســـاخت واگذار شد. این سایت در اواخر سال ۲۰۰۸ م (۱۳۸۷) تنها با ارایه ۲۲ خدمت به تعـــداد محدودی از شهروندان کار خود را آغاز کرد و در طول زمان به امکانات آن افزوده شد. دولت ترکیه همزمان با راه‌اندازی سایت، گسترش دسترسی شهروندان به وسایل الکترونیکی و اینترنت را نیز در دستور کار قـــرار داد. امروزه حدود نیمـــی از جمعیت ترکیه (نزدیک به سی و هشـــت میلیون نفر) از خدمات e-devlet استفاده می کنند که در نوع خود رقم قابل توجهی است. از جمله مشکلات آغاز این طـــرح نبود زیرســـاخت‌های قانونی و حقوقی بود که مجلس ترکیه را نسبت به اصلاح قوانین ترغیب کـــرد. در صفحه اول ســـایت و در معرفی آن نوشته شده‌اســـت «با استفاده از زیرساخت e-Devlet از هزاران خدمتِ صدها نهاد بهره مند شـــوید و از این طریق در زمان و هزینه خـــود صرفه جویی کنید. با اســـتفاده از گزینه های این صفحـــه می توانید به اطلاعات، مدارک و فرم‌های مورد نیاز به راحتی دسترسی داشته‌باشـــید.» عبارت «هزاران خدمتِ صدها نهاد» به نظر مبالغه‌آمیز می‌رسد اما چندان دور از واقعیت نیست. ســـایت تمامی وزارتخانه‌ها و نهادهای تابعه و نیز دانشگاه‌ها و مراکز درمانی و حتی برخی از شـــرکت‌ها را پوشش می‌دهد. در این ســـامانه نه تنها خدمات ارایه شـــده از سوی هر نهاد معرفی شده‌است بلکه شهروندان با کلیک روی اســـم هر یک از آن‌هـــا می‌توانند خدمات متنوعی شامل استعلام، دریافت اسناد و مدارک، ارســـال فرم‌های درخواست و انجام پرداخت‌های شـــخصی را انجام دهنـــد. برای مثال ثبت نام در دانشـــگاه و دریافت اســـناد و مدارک دانشـــگاهی، دریافت و تایید نامه عدم سوپیشینه، دریافت مدارک و اسناد دادگاهی، مدارک پزشـــکی، گرفتن نوبت از بیمارستان‌ها و مراکز دولتی جزء خدمات متنوعی اســـت که شهروندان از طریق این سایت دریافت می کنند. اما بیش از همه برای کارهای مرتبط با بیمه مورد استفاده قرار می گیرد. نکته قابل توجه آن است که دسترسی به سایت بسیار آسان است و نیاز به مقدمات طولانی اداری ندارد.

گروه پژوهش- ۹۷/۱۱/۲۹- کد: ۸۳۲۱۳۶۹۰

فرار مالیاتی

۶هزار تراکنش مشـــکوک؛ ۴هزار فرار مالیاتی

رییس کل سازمان امور مالیاتی به اقدامات انجام شـــده برای جلوگیری از فرار مالیاتی اشاره کرد و گفت: در زمینه تراکنش های بانکی، پارسال بیش از ۶ هزار و پنج تراکنش مشـــکوک بالای پنج میلیارد تومان شناســـایی و برای ۱۲ هزار میلیارد تومان، مالیات صادر شـــد. ســـیدکامل تقوی نژاد اظهار داشـــت: ۷۰ میلیون رکورد و تراکنش افراد مشـــکوک در دســـتور رسیدگی اســـت که از این میزان، چهار هـــزار مورد فرار مالیاتی شناســـایی شـــده و یک هزار مورد فرار مالیاتی در دستور کار رسیدگی است. به گفته وی، در سه ماهه امســـال با کمک قوه قضاییه و نیروی انتظامی ۲۳ عملیات اجرایی موفق برای شناسایی مودیان مشکوک به فرار مالیاتی انجام شد. وی ادامه داد: در همین منطقه جغرافیایی ۲۴ شرکت در منازل مسکونی شناسایی شدند که فعالیت های وسیعی انجام می‌دادند؛ مالیات ابراز شده آنها ۴۲۴۰ میلیارد تومان بود اما پس از بررسی به ۹۸۳۰ میلیارد تومان رسید. تقوی نژاد اظهار داشـــت: در حوزه مناطق آزاد نیز از ۲۰۵ شرکتی که در بخش خرید و عرصه محصولات پتروشیمی در بورس فعال بودند،برای چهار هزار میلیارد تومان اصل و جریمه مالیاتی صادر شد.

گروه اقتصادی - ۹۷/۰۶/۲۰ - کد: ۸۳۰۲۹۷۷۳

مبارزه با فساد

تقویت نگاه فراجناحی

تقویت عنصر شفافیت، نگاه فراجناحی و استفاده از ظرفیت‌های اجتماعی، مســـیری هموارتر را

برای تماشای فیلم اسکن کنید

روحانی: پرونده درست کردن هنر نیست

پیش روی مبارزه با مفاسد اقتصادی قرار داده و بر امکان موفقیت این مبارزه می‌افزاید.
به گزارش گروه تحلیل، تفسیر و پژوهش‌های خبری ایرنا، از جمله موضوعاتی که طی سال‌های اخیر افکارعمومی را تحت تاثیر قرار داده و دغدغه‌ای اساسی نزد مسوولان ارشد نظام بوده مفاسد اقتصادی و پرونده های مربوط به آن است.
فساد اقتصادی در حالی به عنوان مساله دامنگیر کشور مطرح می شود که تاکنون به شیوه های گوناگون با آن مقابله شده است اما این که تا چه میزان در این امر توفیق حاصل شده، نیازمند بررسی و واکاوی دقیق است.
آنچه مشخص است این که نمی توان منکر وجود فساد اقتصادی و مالی در فرایندهای اداری و سازمانی در بخش‌های دولتی و خصوصی کشور شد اما اگر با نگاهی واقع‌بینانه به این موضوع نگریسته شود، می توانیم کشور را از چنگال فساد افسارگسیخته رها سازیم. البته این مهم مستلزم شناخت صورت مساله و زمینه های شکل گیری فساد است. بر این اساس به نظر می رسد مسیر مبارزه با فساد از خود مبارزه با فساد هم مهمتر است.
نکته دیگر این که کشورمان همواره در معرض خطر دشمنانی است که با جنگ تمام عیار تبلیغاتی و رسانه ای، هجمه و عملیات روانی سنگینی را پی گرفته اند اما شرایط به گونه‌ای که دشمنان بر آن مانورهای تبلیغاتی می دهند، نیست و در بسیاری از دستگاه‌های کشور به ویژه در قوای سه‌گانه تلاش‌های گسترده ای برای مقابله با مفاسد صورت می گیرد. در هر صورت اما همانگونه که بزرگان کشور بدان اشاره داشته‌اند حتی وجود مقدار کم فساد هم برای کشور زیبنده نیست. رهبر معظم انقلاب نیز چندی قبل عنوان داشتند که «فساد، کمش هم زیاد است و باید با آن مواجهه بشود؛ ... در نظام اسلامی یک نفر هم نباید فاسد باشد.» «حسن روحانی» رییس جمهوری نیز دیروز (۱۹ آبان ماه) بخشی از سخنان خود در اجتماع مردم استان یزد به موضوع مفاسد اقتصادی و مسیر مبارزه با آن اختصاص داد. رئیس جمهوری با تاکید بر جدیت دولت در فرایند مبارزه با پدیده فساد گفت: مردم باید بدانند که عزم جمهوری اسلامی برای مبارزه با فساد جدی است و در این رابطه دستگاه‌های متولی برخورد با فساد باید سراغ دانه درشت‌ها رفته و نهادها و افرادی را که فسادهای میلیارد دلاری مرتکب شده‌اند، را مورد پیگرد قرار دهند.
مبارزه با فساد اگرچه می تواند زمینه را برای توسعه و پیشرفت سریع تر کشور فراهم سازد اما این ماموریت فرایندی سخت و پرمانع را پیش روی خود دارد و تا هنگامی که بسیاری از پیش نیازها جهت نابودی ریشه‌های فساد فراهم نشود، نمی توان انتظار داشت که تنها با اتکا به سخنرانی، تهدید، برنامه ریزی های جزیره ای و حتی تلاش یک سویه فعالیت این پدیده شوم را محو کرد و به رشد و پیشرفت رسید.
پژوهش- ۹۸/۰۸/۲۰- کد: ۸۳۵۴۹۳۰۵

پژوهش

الگوی هندی مبارزه با فساد

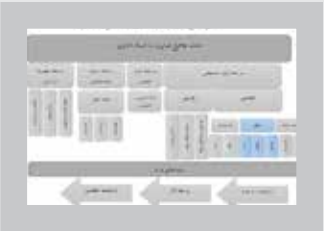

فساد اداری و مالی درسرزمین پهناور، پرجمعیت با فرهنگ رنگارنگ و جذاب هندوستان، شگفت انگیز، گوناگون و زبانزد خاص و عام است. مردم عادی برای انجام بسیاری از امور روزانه خود ناگزیر به پرداخت رشوه و زیرمیزی هستند. درآمد و عواید ناشی از فساد مالی در ادارات دولتی به فراخور سطح مراجعه مردم بسیار زیاد است و سالانه به میلیاردها دلار می رسد. رشوه، اقدامات خلاف قانون در بانک‌ها و رواج گسترده پول‌های کثیف در فرآیندهای اقتصادی مشروع از دیگر نمودهای فساد ریشه‌دار در این کشور هستند. دولت ناراندرا مودی در حدود ۴ سال گذشته توانسته است، با اتخاذ برخی سیاست‌های ضربتی به موفقیت های نسبی در مهار فساد و کاستن از حجم آن دست پیدا کند.
با اینکه در یکی دو سال اخیر تا حدودی شیب موفقیت این سیاست‌ها کند شده، اما وی بر سر وعده انتخاباتی خود باقی مانده است. مودی حتی به تازگی در مراسم روز استقلال هند از ادامه قدرتمندانه مقابله با فساد در دولت خود سخن گفته و تاکید کرده است، با نهایی شدن اصلاحات در قانون پیشگیری از فساد می‌تواند بسیاری از چالش‌های این کشور را در حوزه مدیریت اقتصادی هندوستان از میان بردارد.
اصلاح قوانین پولی و مالی، شفافیت در فعالیت بانک ها و شرکت های خصوصی، بستن راه های فرار مالیاتی، مسدودکردن مسیرهای پولشویی و هماهنگی با بانک های خارجی در زمینه تبادل اطلاعات از جمله اقدامات دولت مودی در مبارزه با فساد بوده است. از سوی دیگر دولت ضمن هماهنگی با پارلمان موانع قانونی این مسیر را از سر راه خود برداشته است. قوه قضاییه هند نیز مکلف شد با اراده محکم و جدی به منابع کسب ثروت از سوی افراد با نفوذ و صاحب منصب و سرمایه داران این کشور ورود کند و با متخلفان مقابله جدی داشته باشد. در این فرآیند، مسیر حرکت حتی برای برگزاری سریع دادگاه و توقیف اموالی که منابع کسب آن نامشخص بوده است باز گذاشته شد.

اقتصاد غیررسمی

۲۰ درصد اقتصاد ایران غیررسمی است

رئیس موسسه عالی پژوهش تامین اجتماعی گفت: محاسبات نشان می دهد که ۱۷ تا ۲۰

درصد اقتصاد ایران غیررسمی است و یکی از دلایل شکل گیری این نوع از اقتصاد، را فرار بیمه ای و مالیاتی شامل می شود. شهرام غفاری در نشست تخصصی اقتصاد غیررسمی با حضور مدیران و کارکنان سازمان تامین اجتماعی و با سخنرانی فردریش اشنایدر پروفسور اقتصاد دانشگاه کپلر اتریش، اظهار داشت: آنچه در سازمان تامین اجتماعی نیاز داریم این است که بدانیم حجم این اقتصاد چقدر است و چه افرادی در این بخش فعال هستند و انگیزه های افراد برای فعالیت اقتصادی غیررسمی چیست. وی افزود در مقایسه با کشورهای همسایه شرایط بهتری در زمینه اقتصاد غیررسمی داریم به طوری که این رقم در ترکیه ۳۰ درصد و در آذربایجان ۵۰ درصد است.

گروه اجتماعی - ۹۷/۶/۲۷ - کد: ۸۳۰۳۷۳۱۶

توقف ممنوع دولت
جاده شفافیت

دولت روحانی در جهت نهادمند کردن شفافیت با هدف مهار فساد پیش می‌رود. تجربه کشورهای توسعه‌یافته نیز نشانگر آن است که با ایجاد سازوکار و نظام‌مندکردن جریان شفافیت، فساد به میزان قابل‌توجهی کاهش‌یافته و مسیر توسعه هموار می‌شود.

به گزارش گروه تحلیل، تفسیر و پژوهش‌های خبری ایرنا، شفافیت مفهومی است که در ادبیات مردمسالاری و توسعه جایگاه ویژه‌ای دارد. برای گام‌نهادن به مسیر توسعه نمی‌توان از شفافیت غافل بود چرا که بدون شفاف‌سازی، توسعه‌یافتگی محقق نخواهدشد. نقش مهم و اثرگذار شفافیت اقتصادی تا آن جا است که بیشتر نهادها و سازمان‌های بین المللی، کشورهای دارای ضریب پایین شفافیت را به‌عنوان کشورهایی ناکارآمد و بدون استانداردهای لازم برای توسعه می‌دانند.

بنابراین تسری هر چه گسترده‌تر شفافیت در حوزه هایی نظیر اقتصاد و سیاست، زمینه‌ساز افزایش ضریب امنیت، اعتماد و مشارکت شده و چالش‌هایی نظیر فساد را به کمینه میزان ممکن خواهد رساند.

توجه به این نکته ضروری است که شفافیت با فساد رابطه‌ای وارونه دارد؛ به این معنی که هرجا شفافیت بیشتر باشد فساد کمتر است. تجربه کشورهای توسعه‌یافته نیز نشانگر آن است که با ایجاد سازوکار و نیز نظام‌مندکردن جریان شفافیت، فساد به میزان قابل‌توجهی کاهش یافته و مسیر توسعه هموار می‌شود.

«حسن روحانی» از همان روزهای نخست که در ۱۳۹۲ نامزد انتخابات ریاست‌جمهوری شد، توجهی جدی به مسئله شفافیت داشت و این مهم را می توان از شعارهای انتخاباتی‌اش برداشت کرد. روحانی هنگامی که در کوران تبلیغات حضور داشت، گفت: اساس کشور باید بر اساس قانون و اداره آن دارای شفافیت باشد و این می‌تواند اعتماد لازم را در یک جامعه به وجود آورد. باید با شفافیت با مردم حرف زد، باید آمارها دقیق باشد تا ما بتوانیم از پیچ تاریخی به خوبی عبور کنیم و بتوانیم حماسه سیاسی و اقتصادی را بیافرینیم.

پژوهش- ۹۸/۱۰/۰۲- کد: ۸۳۶۰۴۵۷۲

جریان آزاد اطلاعات
سیاست دولت حمایت از رسانه است

مدیرعامل سازمان خبرگزاری جمهوری اسلامی (ایرنا) با اشاره به قدرت مطبوعات برای بسیج نیروها و بیان واقعی مسایل و مشکلات، گفت: سیاست محوری دولت تدبیر و امید از ابتدای فعالیت تاکنون مبتنی بر حمایت از رسانه ها و جریان آزاد اطلاعات است. سید ضیاء هاشمی در نشست مشترک مدیران فرهنگی، رسانه ای و روابط عمومی دستگاه های اجرایی استان فارس در شیراز، اظهار داشت: تعداد مجوزهای صادره برای رسانه ها از ۴ هزار مورد در ابتدای فعالیت دولت تدبیر و امید اکنون به بیش از ۹ هزار افزایش یافته که این نشاندهنده اعتماد ویژه دولت به اصحاب و اهالی رسانه است. وی تصریح کرد: انعکاس دیدگاه ها و نقطه نظرات اصلاحی و انتقادی در رسانه ها با هدف پیوند با دولت و تصمیم گیران، ضرورتی است که باید در گستره‌ای به وسعت یک کشور انجام شود وی مهم ترین دغدغه دولتمردان، مدیران و همچنین منتقدان را تقویت اعتماد عمومی عنوان کرد.

گروه سیاسی - ۹۷/۰۹/۱۸ - کد: ۸۲۹۰۹۱۴۶

عملکرد ایرنا در FATF

پیدا و پنهان تصویب لوایح FATF
گرفتارِ ضدونقیض مخالفان

حامیانِ پیوستنِ جمهوری اسلامی ایران به کارگروه ویژه اقدام مالی، یکی از دلایل مهم مخالفت‌ها با این الحاق را وجود منافعی می‌دانند که در صورت گسترش شفافیت و اِعمال قاطعانه مقررات ضدپولشویی به خطر می‌افتد. با این حال، اصلی ترین مانع پیش روی تصویب لوایح FATF را می توان به رویکرد و نگاه سیاسی مخالفان مرتبط دانست.

به گزارش گروه تحلیل، تفسیر و پژوهش‌های خبری ایرنا، صف‌بندی‌هایی که در دو سوی لوایح الحاق به FATF شکل گرفته، در بسیاری موارد شاهد موضع‌گیری و اعلام نظرهایی است که با هیجانات سیاسی می‌آمیزد و فارغ از واقعیات و تبعات مربوط به نتایج تصمیم‌گیری در این مورد، به ابزاری برای پیشبرد منازعات و حتی تسویه‌حساب‌های سیاسی مبدل می‌شود. در این میان، برخی لوایح دولت و مصوبات مجلس را با توصیفاتی چون «استعماری» به باد انتقاد می‌گیرند و در مقابل، مخالفان با اتهام گریز از شفافیت و بهره‌مندی از منافع نامشروع و مافیایی مواجهند. برای بسیاری هم از حامیان تا مخالفان تصویب لوایح FATF، تبعات بازگشت به لیست سیاه این نهاد بین‌المللی به طور ملموس و مشخص نیست

سال ۲۰۰۹ میلادی، (۱۳۸۸ خورشیدی) بود که بر اساس ارزیابی‌های FATF، نام ایران در کنار کشورهایی چون پاکستان، ازبکستان و ترکمنستان در لیست سیاه این نهاد قرار گرفت. معنای قرار گرفتن در این فهرست، مواجهه با احتیاط شدید و در واقع خودداریِ نهادهای نزدیک به ۲۰۰ کشور و نیز اعضای قضایی، سازمان‌های منطقه‌ای، اعضای ناظر، اعضای وابسته و سازمان‌های ناظر از انواع ارتباطات مالی است.

پژوهش- ۹۸/۰۹/۲۷- کد: ۸۳۵۹۹۸۷۲

تبعات نپذیرفتن FATF

رئیس اتاق بازرگانی ایران و اتریش، می گوید: اگر ایران تا فوریه، لوایح لازم برای پیوستن به کارگروه ویژه اقدام مالی (FATF) را تصویب نکند، دوباره وارد لیست سیاهی خواهد شد که سه سال پیش، از آن خارج شده بود "پدرام سلطانی" در گفت و گو با خبرنگار اقتصادی ایرنا، تبعات نپیوستن به این کنوانسیون مالی بین‌المللی را تشریح کرد.

وی معتقد است که ناآگاهی و تصورات غلط، موانع ایدئولوژیک و همچنین گره خوردن منافع عده‌ای به گره‌های اقتصادی کشور، مانع از خروج قطعی ایران از لیست سیاه FATF شده است. به اعتقاد این کارشناس مسائل اقتصادی و نایب‌رئیس سابق اتاق بازرگانی ایران، دامنه این تبعات آنقدر گسترده است که زندگی تک تک شهروندان ایرانی را متاثر خواهد کرد.

ایرنا: اگر تا یک ماه آینده ایران نتواند از لیست سیاه

اف ای تی اف خارج شود، به طور مصداقی چه تبعاتی برای اقتصاد کشور و زندگی مردم دارد؟
در حال حاضر تنها کشوری که در لیست سیاه FATF قرار دارد، کره شمالی است. ایران از ژوئن ۲۰۱۶، بعد از چند سال متوالی که در لیست سیاه بود، از این لیست به دلیل اقدامات مشهود در راستای توصیه‌های اف‌ای‌تی‌اف، خارج شد. اما دیگر اقدامات مهم ایران، از آن زمان تا به حال طول کشیده‌است. دو اقدام اصلی، یکی اجرایی شدن پالرمو و یکی سی‌اف‌تی، متاسفانه به نتیجه نرسیده است.

گروه اقتصادی- ۹۸/۰۸/۲۵- کد: ۸۳۵۵۳۹۷۵

فرصتی برای توسعه اقتصادی

تصویب دو لایحه باقیمانده برای پیوستن ایران به گروه ویژه اقدام مالی (FATF) به رغم برخی تحلیل‌های انتقادی، می‌تواند برای توسعه مبادلات اقتصادی ایران با جهان فرصت‌آفرینی کند. جمهوری اسلامی ایران امروز در شرایط دشوار اقتصادی قرار دارد که بیش از هر عاملی، فشارهای حداکثری آمریکا و ممانعت کاخ سفید از اجرای برجام در آن تاثیرگذار بوده است. آمریکا در اعمال سیاست‌های تحریمی، مهمترین شریان‌های حیاتی ایران را نشانه رفته که در سخنان اخیر رئیس جمهوری نیز مشهود بود هرچند با تلاش دولت و سایر قوا و مسئولان کشوری و همراهی مردم، کشور از آنچه دشمن برای ما تصور کرده بود، بسیار فاصله گرفته است. عضو هیات علمی دانشگاه بیرجند گفت: بحث FATF موضوعی پردامنه است و موافقان و مخالفانی دارد اما چون معاملات بین‌المللی داریم و باید با سیستم بین‌الملل کار کنیم باید به آن پیوست.

استان‌ها- ۹۸/۰۸/۲۱- کد: ۸۳۵۴۶۵۶۳

اهمیت عبور از سد FATF

چنانچه سیستم بانکی ایران بخواهد با سیستم بانکی جهان اعم از کوچک یا بزرگ هر نوع ارتباطی برقرار کند، شرط آن پیوستن به FATF است.
مدتها است بحث اهمیت موضوع پیوستن ایران به گروه ویژه اقدام مالی علیه پولشویی، با عنوان Action Task Force Financial؛(FATF) نزد نخبگان، عناص صاحب نفوذ و افکار عمومی، مطرح است. موضوعی که در صورت پذیرش توصیه ها و عضویت در آن، اتهام پول‌شویی و فشارهای مالی غیر قانونی از کشور و نظام بانکی ایران را کاهش خواهد داد.
جمهوری اسلامی ایران تا بهمن امسال فرصت دارد کنوانسیون های پالرمو و تامین مالی تروریسم را هم راستا با استانداردهای FATF به صورت قانون تصویب و تایید کند، در غیر این صورت گروه ویژه اقدام مالی موضوع تعلیق اقدامات متقابل علیه ایران را عملیاتی نموده و از اعضایش خواهد خواست تا اقدامات متقابل موثر در بند ۱۹ توصیه نامه را اجرایی کنند. این بند تصریح می نماید: «در صورتی که گروه ویژه؛ کشوری را با ریسک بالا اعلام نماید، کشورها باید بتوانند اقدامات متناسب با ریسک بالاتر را نسبت به آن کشور انجام دهند». این چهارمین باری است که گروه ویژه اقدام مالی وضعیت ایران را در برابر اقدامات متقابل تمدید کرده است، پیش از این سه بار مهلت‌های چهار ماهه برای ایران به منظور اجرای درخواست‌های این کارگروه در نظر گرفته شده است.

گروه سیاسی- ۹۸/۰۸/۱۴- کد: ۸۳۵۴۲۷۵۸

آیا گره باز می‌شود؟

گروه ویژه اقدام مالی بار دیگر مهلت ایران را برای تصویب کامل قوانین مربوط به مبارزه با تامین مالی تروریسم و پولشویی تمدید کرده است. این در حالی است که هنوز لوایح مرتبط با این نهاد مالی در مجمع تشخیص مصلحت نظام تعیین تکلیف نشده است.
به گزارش خبرنگار ایرنا، آخرین نشست گروه ویژه اقدام مالی بار دیگر زمینه ساز حرف و حدیث‌ها درباره تصویب و تایید دو لایحه پالرمو و سی اف تی در کشور شده است. این نهاد مالی در آخرین نشست خود ضمن اعاده دو دسته از اقدامات مقابله ای، هشدار داده است که چهار ماه آینده آخرین مهلت ایران برای تایید نهایی این لوایح است و در غیر این صورت ایران بازهم وارد لیست کشورهای غیرهمکار این نهاد مالی خواهد شد. این در حالی است که در روزهای منتهی به نشست گروه ویژه اقدام مالی، مباحثی در کشور مطرح بود مبنی بر اینکه رئیس جمهوری به علت عدم بررسی و تعیین تکلیف پالرمو در مجمع می تواند این لایحه را برای اجرا ابلاغ کند.
اکنون همزمانی تشدید تحریم‌های یکجانبه آمریکا علیه ایران با فرایند تصویب و تایید نهایی لوایح مرتبط با گروه ویژه اقدام مالی حساسیت‌ها درباره این فرایند را تشدید کرده است. دولت و مقامات دولتی تاکنون به کرات بر لزوم پیوستن به لوایح مرتبط با FATF تاکید کرده اند اما مخالفان به هر دلیل هنوز قانع نشده‌اند.

گروه سیاسی- ۹۸/۰۸/۱۷- کد: ۸۳۵۴۱۶۰۸

خیلی دور خیلی نزدیک

چهار ماه دیگر برای همراهی با هنجارهای بین‌المللی در مبارزه با تامین مالی تروریسم و مقابله با پولشویی زمان باقی است. بسیاری می گویند پیوستن به گروه ویژه اقدام مالی علاوه بر تسهیل مبادلات مالی بین‌المللی برای کشورمان، امکان بهانه‌سازی علیه ایران را از این نهاد می گیرد.
«گروه ویژه اقدام مالی» ۲۶ مهرماه برای ششمین بار با تعلیق موقتی اقدامات تقابلی علیه ایران موافقت کرد. این نهاد بین المللی می گوید برای آخرین بار به کشورمان چهار ماه دیگر فرصت داده تا تکلیف خود را در قبال ۲ لایحه باقی مانده از چهار لایحه مبتنی بر توصیه های گروه ویژه اقدام مالی برای مبارزه با تامین مالی تروریسم و پولشویی مشخص کند.
تند شدن لحن «اف ای تی اف» در درخواست از کشورهای عضو برای حساب‌رسی بیشتر مبادلات مالی با ایران، واکنش مقام های کشورمان را برانگیخت. «محمدجواد ظریف» وزیر امور خارجه با سیاسی خواندن اقدام اف ای تی اف گفت: تصمیم اف‌ای‌تی‌اف تصمیمی کاملا سیاسی است که کاملا با آن مخالف هستیم، اما به خاطر منافع ملی خودمان تمام اقدامات لازم را برای مبارزه با تامین مالی تروریسم و مقابله با پولشویی انجام دادیم.
ظریف ابراز امیدواری کرد که با همگرایی داخلی اقدامات بعدی برای گرفتن بهانه از دست کسانی که منافع ایران را دنبال نمی کنند و مخالف آن هستند فراهم شود.

پژوهش- ۹۸/۰۷/۳۰- کد: ۸۳۵۲۶۱۸۷

مجادله‌های سیاسی

تعلیق مجدد اقدام های تقابلی گروه ویژه اقدام مالی (FATF) درباره ایران، بار دیگر ماجرای پیوستن یا نپیوستن جمهوری اسلامی ایران به «گروه ویژه اقدام مالی» را از سوی طیف های گوناگون اصلاح طلب و اصولگرا مورد بحث و مجادله قرار داد.
کارگروه ویژه اقدام مالی (FATF) در جلسه روز جمعه (۳۱ خرداد ماه ۹۸) خود بار دیگر تعلیق اقدامات تنبیهی علیه ایران را تمدید کرد. پیش تر در اوایل اسفندماه ۹۷، این گروه تصمیم به ادامه تعلیق اقدامات تقابلی علیه ایران گرفته بود، ولی از ایران خواسته بود، اصلاحات مربوط به CFT و پالرمو را تکمیل و اجرا کند. با این حال FATF که ماموریت مقابله با پولشویی و تامین مالی تروریسم را از برنامه‌های اصلی خود می‌داند، به‌دلیل تصویب نشدن دو لایحه در ایران طی ۴ ماه اخیر، خواستار تشدید نظارت کشورهای جهان بر موسسات مالی ایران شده است.
در همین راستا لعیا جنیدی، معاون حقوقی رئیس جمهوری خبر داد که دولت از رئیس مجمع تشخیص مصلحت نظام درخواست کرد تا رسیدگی به لایحه پیوستن ایران به کنوانسیون پالرمو تسریع شود. این دو لایحه، دو گام نهایی ایران برای پیوستن به FATF و مرحله‌ای مهم برای برون آمدن ایران از فهرست سیاه یا همان «فهرست متقابل» این نهاد محسوب می‌شود.
به گزارش گروه نشریات خبری؛ بررسی خبرگزاری ها، روزنامه ها و تارنماهای داخلی حاکی از آن است که، رسانه های موسوم به اصلاح طلب که در مقام موافقان پذیرش این لوایح هستند، معتقدند: ابراز امیدواری کردند که در فرصت جدید پیش آمده توسط گروه ویژه مالی (FATF)، برای جلوگیری از خسارت تحمیلی ناشی از عدم شفافیت و نقل‌وانتقال پول در تجارت جهانی، اقدامی موثر از سوی مجمع صورت گیرد.

پژوهش- ۹۸/۰۴/۰۲- کد: ۸۳۳۶۶۲۵۴

رویدادهای بین‌المللی

فرایند استیضاح «دونالد ترامپ» در سنای آمریکا نشان داد که برخلاف تمام ادعاها در زمینه دموکراسی و مردمسالاری در ایالات متحده، آزادی از مجرای یک فرایند کاملا قانونی به مسلخ برده می شود و ساختار مستبد اما مشروع این کشور را کاملا عیان به نمایش می گذارد.
پژوهش- ۹۸/۱۱/۱۷- کد: ۸۳۶۶۳۴۷۱

از آنجا که یکی از اهداف خبرگزاری ایرنا پوشش مهم‌ترین رویدادهای بین‌المللی است، این خبرگزاری با پوشش مهم‌ترین رویدادها کوشید اتفاقات و رخدادها را در سطح بین‌الملل به بهترین وجه در قالب خبر و گزارش پوشش دهد. انتخابات ریاست جمهوری در افغانستان، حمله بهپادهای یمنی به افغانستان، پوشش تحولات سیاسی در پاکستان، انتخابات پارلمانی عراق، انتخابات مجلس لبنان، هجوم پناهجویان به اروپا، انتخابات ترکیه، مناقشه هند و پاکستان، روابط کره شمالی و آمریکا در قالب های متفاوت در خبرگزاری ایرنا انجام شد. برگزیت، بازگشایی دفتر ارتباطی دو کره پس از مدت‌ها اختلاف میان دو کشور و حتی اعتراضات ارمنستان به منظور آغاز دوران جدید در عرصه سیاست داخلی این کشور، همه از جمله مواردی بودند که در خبرگزاری ایرنا بدان‌ها به تفصیل پرداخته شد. در بخش پژوهش، اداره کل پژوهش و بررسی‌های خبری ایرنا به فعالیت و حضور سه ساله داعش در افغانستان پرداخت.

استیضاح ترامپ

رای موافق مجلس آمریکا

مجلس نمایندگان آمریکا با اکثریت آرا به استیضاح دونالد ترامپ چهل و پنجمین رییس جمهوری این کشور به اتهام «سوء استفاده از قدرت» و «کارشکنی در تحقیقات کنگره» رای داد.

اعضای مجلس نمایندگان آمریکا بامداد پنجشنبه با ۲۳۰ رای موافق در مقابل ۱۹۷ رای مخالف بند اول قطعنامه استیضاح ترامپ مبنی بر اتهام «سوء استفاده از قدرت» و با ۲۲۹ رای موافق در مقابل ۱۹۸ رای مخالف بند دوم این قطعنامه مبنی بر اتهام «کارشکنی در تحقیقات کنگره» را تصویب کردند. دونالد ترامپ چهل و پنجمین رئیس جمهوری ایالات متحده، سومین رئیس قوه مجریه این کشور است که به صورت رسمی مورد استیضاح قرار می گیرد. تاکنون هیچ یک از رییسان جمهوری آمریکا از طریق استیضاح از مقام خود برکنار نشده‌اند. اکنون پس از تصویب قطعنامه استیضاح ترامپ در مجلس نمایندگان آمریکا، این قطعنامه به مجلس سنای این کشور ارسال می‌شود تا نشست هایی شبیه به محاکمه برای ترامپ تشکیل شود. در جلسات سنا که ریاست آن را قاضی ارشد دیوان عالی آمریکا بر عهده خواهد داشت، سناتورها تصمیم می گیرند که ترامپ از قدرت برکنار شود یا خیر؛ با توجه به اکثریت جمهوریخواهان انتظار می‌رود ترامپ تبرئه شود.

ترامپ متهم است که از طریق گروکشی کمک چندمیلیون دلاری مصوب کنگره به اوکراین و دیدار با رییس جمهوری این کشور در ازای تحقیقات علیه بایدن، مرتکب «سوء استفاده از قدرت» و از طریق جلوگیری از دسترسی اعضای مجلس نمایندگان به اسناد و کارکنان کاخ سفید، مرتکب «کارشکنی در تحقیقات کنگره» شده است.

جهان- ۹۸/۰۹/۲۸- کد: ۸۳۶۰۰۱۴۵

قتل خاشقچی

ریاض اعتراف کرد

خبرگزاری رسمی عربستان (واس) بنابر تایید مقامات دولتی اعلام کرد: خاشقچی در نتیجه مشاجره در› کنسولگری ریاض در استانبول› کشته شده است. واس اعلام کرد که دادستانی ۱۸ نفر را که تمامی آنها اتباع سعودی هستند، در خصوص پرونده

قتل «جمال خاشقچی» در کنسولگری ریاض در استانبول بازداشت کرده است. خبرگزاری رسمی عربستان بدون نام بردن از افراد بازداشت شده، مدعی شد که تحقیقات در خصوص کشته شدن این روزنامه نگار ادامه دارد. عربستان در حالی کشته شدن خاشقچی را تایید می کند، که پیشتر مقام های سعودی منکر جان باختن این روزنامه نگار در مرکز دیپلماتیک خود در استانبول شده بودند. در بیانیه ای که واس به نقل از «سعود بن عبدالله المعجب» دادستان کل این کشور منتشر کرد، آمده است: براساس تحقیقات اولیه دادستانی کل در خصوص پرونده ناپدید شدن جمال احمد خاشقچی، در نتیجه سلسله بحث هایی که میان وی و افرادی در داخل کنسولگری در استانبول، منجر به مشاجره و درگیری وی و در نتیجه کشته شدن وی انجامید. دادستان کل سعودی همچنین مدعی شد، افراد مظنون برای گفت وگو درباره احتمال بازگشت خاشقچی به عربستان، به استانبول رفته بودند.

گروه اخبار خارجی- ۹۷/۰۷/۲۸- کد: ۸۳۰۷۱۴۲۷

اعتصابات در فرانسه

فرانسه در تسخیر «جلیقه زردها»

واکنش ها به سیاست‌های دولت فرانسه در راستای اصلاحات اقتصادی که جدیدترین آن منجر به افزایش قیمت سوخت در این کشور شد، با موجی از اعتراضات گسترده مردم پاریس و چند شهر دیگر مواجه شد. ده ها هزار نفر از مردم پاریس و چند شهر دیگر این کشور به نشانه اعتراض به افزایش قیمت سوخت به خیابان‌ها آمده‌اند. بنا بر گزارش وزارت کشور فرانسه، حدود هزار مورد اعتصاب و اعتراض در سراسر این کشور برگزار و دست‌کم بین ۵۰ تا ۸۰ هزار نفر در آن شرکت کرده اند. این اعتراضات که به عنوان بخشی از جنبش مردمی موسوم به «جلیقه زردها» سازماندهی و منجر به ترافیک طولانی در بزرگراه‌ها و خروجی‌های پاریس شده است. امانوئل ماکرون در ۱۸ ماهی که در کاخ الیزه به قدرت رسیده یک سری اصلاحات اقتصادی از جمله افزایش مالیات بر سوخت را مطرح کرد که با اعتراضات گسترده مردم در سراسر این کشور مواجه شد. بر اساس این طرح، قیمت سوخت در فرانسه از ابتدای سال ۲۰۱۹ میلادی افزایش خواهد یافت. دلیل این که اعتراضات «جلیقه زرد» نام گذاری شده، پوشیدن جلیقه‌ای شبرنگی زرد رنگ است که طبق قوانین راهنمایی و رانندگی در فرانسه هر خودرو باید به آن مجهز باشد تا در صورت نقص فنی و توقف خودرو در میان بزرگراه ، صاحب خودرو باید آن را بر تن کند.

گروه پژوهش- ۹۷/۰۹/۱۳ - کد: ۸۳۱۲۲۲۸۰

کودتا در ونزوئلا

تب دار شرایط حاد سیاسی

رویدادهای ونزوئلا شرایط را در حالی پیچیده تر می کند که تحولات فعلی چشم انداز آینده این کشور منطقه آمریکای لاتین را بیش از پیش پرابهام کرده اما باید به این مساله نیز توجه داشت که همزمان با رویارویی کاراکاس با مشکلات سخت اقتصادی و اجتماعی در ماههای اخیر دخالت مستقیم آمریکا و حمایت از رهبر مخالفان نیز تنش ها را تشدید می کند. تحولات چند روز گذشته ونزوئلا نشان می‌داد که این کشور در روزهای آتی آبستن رویدادهایی جدید خواهد بود. ونزوئلا در ماه‌های گذشته با یک بحران عمیق اقتصادی دست به گریبان بوده و تورم افسار گسیخته سبب گرانی و کمبود شدید کالاهای اساسی در این کشور شده است. این کشور که در چند ماه اخیر با بدترین مشکلات سیاسی، اقتصادی و اجتماعی چند دهه اخیر خود روبه رو بوده،اکنون آینده ای نامشخص پیش رو دارد. تورم نزدیک به چند صد هزار درصدی ماههای گذشته و نزدیک شدن به تورم یک میلیون درصدی، شرایط زندگی را برای مردم این کشور بسیار دشوار و طاقت فرسا کرده و براساس اعلام صندوق بین المللی پول، تورم ونزوئلا در سال ۲۰۱۹ میلادی به شدت افزایش خواهد یافت و به یک میلیون درصد رسیده است.

گروه اخبار خارجی- ۹۷/۱۱/۰۴- کد: ۸۳۱۸۲۳۳۴

انتخابات ریاست‌جمهوری افغانستان

کلاف در هم تنیده

وضعیت سیاسی افغانستان به گونه ای پیچیده شده است که به گفته افغان‌ها، در صورت اعلام نتایج انتخابات ریاست جمهوری این کشور، روند صلح به خطر می افتد به این دلیل که حکومت فعلی کابل و این انتخابات مورد تایید طالبان نیست.

"سید اکبر آغا" یکی از اعضای بلند پایه سابق گروه طالبان در سفری به هرات افغانستان گفته است که طی چند روز آینده توافق نامه صلح بین طالبان و آمریکایی‌ها امضا خواهد شد اما لازم است که نتایج انتخابات اعلام نشود چرا که در این صورت فرایند صلح به خطر خواهد افتاد.

مقام سابق طالبان دیروز به رسانه های داخلی افغانستان در نشستی در استان هرات گفته است که براساس اطلاعات وی، بین شش تا ۱۰ روز پس از امضای توافقنامه صلح آمریکا و طالبان گفت وگوی بین افغانستانی نیز آغاز خواهد شد.

به باور این مقام سابق طالبان توافق‌نامه صلح بین آمریکا و گروه طالبان می تواند این کشور را از بدبختی ها نجات دهد و در حال حاضر لازم است که نتایج انتخابات ریاست جمهوری اعلام نشود.

وی تأکید کرده است که اگر نتایج انتخابات ریاست جمهوری ششم مهرماه اعلام شود، صلح را قربانی انتخابات خواهند کرد.

به باور وی کمیسیون انتخابات افغانستان باید حوصله به خرج داده و نتایج انتخابات ریاست جمهوری را بعد از امضای توافق‌نامه صلح با طالبان اعلام کند و اگر طرف ها برای اعلام نتیجه انتخابات پافشاری کنند، نباید امیدوار بود که صلح بزودی نتیجه خواهد داد.

جهان- ۹۸/۰۹/۲۰- کد: ۸۳۵۸۹۹۳۸

حمله پهپادهای یمنی به عربستان

پایان جنگ چگونه رقم می خورد؟

حملات پهپادی نیروهای یمنی علیه غول نفتی عربستان (آرامکو) که خسارات سنگینی را به این کشور وارد کرد و واکنش های بسیاری را به همراه داشت، حالا این سوال مطرح است که آیا جامعه جهانی به طور جدی نسبت به وضعیت اسف بار ملت یمن حساس خواهد شد و آیا ائتلاف به رهبری سعودی متوجه ورود جنگ علیه یمن به مرحله سخت آن شده است؟

عملیات اخیر پهپادی یمنی ها و واکنش های صورت گرفته بین المللی چند نکته را یادآوری می کند که به نظر می رسد سعودی ها می بایست به این نکات به طور ویژه متمرکز شوند؛ بویژه آنکه روند ۴ سال و نیمه جنگ علیه مردم یمن نشان داده است، تجاوز خارجی آنان را تسلیم نخواهد کرد و تنها راه حل مشکل از طریق دیپلماسی فعال و همکاری و تعامل منطقه ای است که این راه حل نیازمند شجاعت و عقلانیت به ویژه سعودی ها است.

اول اینکه با بمباران دو پالایشگاه بقیق و هجره

برای تماشای فیلم اسکن کنید

ترامپ و پلوسی، آبی که به یک جوی نمی‌رود

خریص متعلق به شرکت آرامکو در شرق عربستان، از سوی پهپادهای حوثی ها در روز شنبه، جنگ وارد مرحله حساس برای ائتلاف به رهبری سعودی شده است و یمنی ها نیز برای عبور از این مرحله چاره ای جز پایان دادن به صبوری در برابر متجاوزان ندارند. به باور ناظران نمی توان از آنان انتظار داشت تا دست روی دست بگذارند و شاهد قتل و کشتار ناشی از بمباران های وحشیانه و مرگ مردم خود به خاطر سوء تغذیه باشند.

جهان- ۹۸/۰۶/۲۵- کد: ۸۳۴۷۶۴۲۸

انتخابات پارلمانی عراق

آغاز کار هیات رییسه جدید

با انتخاب نائب رئیس دوم از سوی نمایندگان پارلمان جدید عراق، هیات رییسه شامل رییس و دو نائب اش، رسما ریاست چهارمین دوره پارلمان عراق را به‌دست گرفتند.آخرین دور رای گیری برای مشخص شدن نایب دوم رییس پارلمان با حضور ۲۸۲ نماینده از مجموع ۳۲۹ نماینده پارلمان برگزار شد و ‹بشیر الحداد› از حزب دمکرات کردستان عراق (مسعود بارزانی) به عنوان نایب دوم انتخاب شد.پیش از این ‹محمد الحلبوسی› از فهرست انتخابی الانبار هویتنا مورد حمایت فراکسیون الفتح به ریاست پارلمان و ‹حسن کریم الکعبی› از فراکسیون سائرون (مورد حمایت مقتدا صدر) به عنوان نایب اول انتخاب شده بود با مشخص شدن هیات رییس پارلمان عراق، «محمد الزینی» رییس سنی (کهنسال‌ترین نماینده پارلمان) که در طول هفته های گذشته جلسات مفتوحه (باز) پارلمان را مدیریت می کرد، اداره جلسه را به طور رسمی تسلیم هیات رییسه منتخب کرد.انتخابات پارلمانی عراق در ۲۲ اردیبهشت ماه گذشته و جلسه افتتاحیه پارلمان عراق در ۱۲ شهریورماه گذشته برگزار شد.

گروه اخبار خارجی- ۹۷/۰۶/۲۵- کد: ۸۳۰۳۵۲۰۰

سقوط ارزش لیر در ترکیه

تلاش آنکارا یا اشارت واشنگتن

منابع خبری به تازگی اعلام کردند که کاهش ارزش لیر ترک در برابر دلار آمریکا متوقف شده و ترکیه توانسته است با انجام یکسری اقدامات، سقوط ارزش پول ملی خود را متوقف سازد.از جمله اقداماتی که دولت آنکارا برای ممانعت از سقوط لیر ترک انجام داد، افزایش ذخایر طلا در بانک مرکزی این کشور و نیز اعلام مذاکره با مقامات کاخ سفید برای رهایی از برخی تحریم ها بود.اعلام این خبرها به ویژه خبر مذاکره ترکیه با آمریکا از سوی دولت آنکارا موجب شد تا روند سقوط ارزش لیر در برابر دلار فعلا متوقف شود. در همین راستا پایگاه خبری یورو نیوز نیز با اعلام این خبر ضمن تایید آن، بر توقف کاهش ارزش لیر ترک صحه گذاشت و اعلام کرد که سقوط ارزش لیر متوقف شده است.اما، صرف نظر از اینکه لیر ترک چگونه ارزش خود را فعلا حفظ کرده است و آنکارا چگونه توانسته از کاهش بیشتر ارزش آن جلوگیری کند و مانع سقوط بیشتر آن شود، خود نیازمند نوشته‌ای دیگر است و قصدی برای موشکافی این موضوع در اینجا نیست.

گروه سیاسی- ۹۷/۰۶/۲۰- کد: ۸۳۰۲۹۶۳۵

انتخابات مجلس لبنان

مبارزه با فساد؛ گفتمان حزب الله

حزب الله لبنان که طی سالیان اخیر دستاوردهای مهمی در دفاع از این کشور در مقابل رژیم صهیونیستی و گروه های تکفیری داشته، این بار در آزمون انتخابات پرچم مبارزه با فساد اداری و اقتصادی را بالا گرفته است.طی سال های اخیر به ویژه با اوج گرفتن بحران زباله، و مشکل تامین برق و آب برای شهروندان در سال ۲۰۱۵ که همزمان شده بود با خلأ ریاست جمهوری، مطالبات مردمی برای مبارزه با فاسدان اقتصادی و طبقه سیاسی فاسد در سطح جامعه لبنان به یک مطالبه عمومی تبدیل شد، و حتی جنبش هایی برای مبارزه با فساد به راه افتاد و اعتراض های خیابانی را نیز در پی داشت.پس از آن با روند آشتی ملی و توافق سیاسی میان احزاب مختلف، در آخرین روزهای سال ۲۰۱۶ از سوی پارلمان، «میشل عون» به عنوان ریاست جمهوری انتخاب شد، و پس از آن «سعد الحریری» به عنوان نخست وزیر کابینه خود را تشکیل داد. این دولت که وزرای آن تقریبا از بیشتر احزاب اصلی لبنان بودند، توانست پس از سال ها عقب گرد لبنان در زمینه های سیاسی، اقتصادی، امنیتی و.. دولتی، موفقیت هایی بدست آورد.می توان مهم‌ترین این موفقیت ها را ارائه برنامه بودجه پس از یک دهه، ارائه قانون انتخاباتی جدید بر اساس الگوی نسبیت، حمایت از عملیات آزادسازی مرزهای شرقی لبنان که توسط حزب الله و با پشتیبانی ارتش این کشور انجام شد، امضای قرارداد همکاری با کنسرسیوم نفتی برای استخراج نفت و گاز از دریای لبنان، و برگزاری کنفرانس رم جهت حمایت از ارتش و دستگاههای امنیتی و کنفرانس پاریس ۴ برای حمایت از زیرساخت‌ها ذکر کرد.

گروه اخبار خارجی- ۹۷/۰۲/۱۲- کد: ۸۲۹۰۳۸۸۳

هجوم پناهجویان به اروپا

ورود ۸۰ هزار پناهجو به اروپا

بر اساس آماری که خبرگزاری فرانسه منتشر کرد، شمار پناهجویانی که امسال وارد اروپا شده اند، به ۸۲ هزار و ۹۶ نفر رسیده است.خبرگزاری فرانسه این آمار را به نقل از سازمان بین المللی مهاجرت و کمیساریایی عالی امور پناهجویان سازمان ملل متحد اعلام کرده است. بر اساس این گزارش، شمار افرادی که در سال جاری میلادی و در راه رسیدن به قاره سبز جان باخته اند به یکهزار و ۶۲ نفر رسیده است. این گزارش می افزاید: بیشتر این افراد سوار بر قایق مهاجران غیر قانونی بودند که در سواحل یونان، ایتالیا و اسپانیا در دریا غرق شدند. این گزارش در حالی منتشر می شود که رسانه ها هفته گذشته از کشته شدن بیش از ۱۰۰ پناهجو در نزدیکی سواحل لیبی خبر دادند.سازمان بین المللی مهاجرت سال گذشته میلادی اعلام کرد که از سال ۲۰۰۰ تا ۲۰۱۷ میلادی بیش از ۳۳ هزار نفر از پناهجویان که در صدد ورود به اروپا بودند، در دریای مدیترانه غرق شدند.

گروه اخبار خارجی- ۹۷/۰۶/۲۸- کد: ۸۳۰۳۸۲۳۵

انتخابات ترکیه

اعلام نتایج نهایی

شورای عالی انتخابات ترکیه طی بیانیه ای رسمی نتایج نهایی انتخابات این کشور را اعلام کرد.بر اساس اعلام این نهاد عالی انتخابات ترکیه، در انتخابات روز ۲۴ ژوئن ۲۰۱۸(سوم تیرماه ۱۳۹۷) از میان تعداد ۵۹ میلیون و ۳۵۴ هزار نفر واجد شرایط در داخل و خارج از این کشور ۵۱ میلیون و ۱۸۳ هزار و ۷۲۹ نفر پای صندوق های رای رفته اند و میزان مشارکت در این انتخابات ۸۶,۲ درصد بوده است.بنا به این بیانیه، در این انتخابات رجب طیب اردوغان رییس جمهوری کنونی و نامزد حزب عدالت و توسعه با کسب ۲۶ میلیون و ۳۲۵ هزار و ۱۸۸ رای که معادل ۵۲,۵۹ درصد مجموع آرای انتخاباتی بود، به عنوان رییس جمهوری جدید ترکیه انتخاب شود.همچنین بر اساس همین بیانیه، نزدیک ترین رقیب وی محرم اینجه با کسب ۱۵ میلیون و ۳۳۶ هزار و ۸۶۱ هزار رای معادل ۳۰,۶۴ درصد مجموع آرا نتوانست اردوغان را شکست بدهد.

گروه اخبار خارجی- ۹۷/۰۴/۰۷- کد: ۸۲۹۵۵۴۴۰

برگزیت

توپ در زمین اروپا

پس از آنکه قانون گذاران انگلیس با تصویب لایحه‌ای به «ترزا می» مأموریت دادند تا بخش‌هایی از توافقنامه خروج این کشور از اتحادیه اروپا را اصلاح کند، مقام‌های اروپایی با رد امکان تغییر در این سند، چشم‌انداز برگزیت بی توافق را تقویت می کنند. ژان کلود یونکر رئیس کمیسیون اروپا تصریح کرد که توافقنامه به‌دست‌آمده تنها و بهترین توافق ممکن است و رأی نمایندگان مجلس، تنها خطر خروج بی توافق انگلیس از اتحادیه اروپا را افزایش می‌دهد. دو هفته پس از آنکه قانون گذاران انگلیس، پیش‌نویس توافقنامه خروج این کشور از اتحادیه اروپا را در یک رأی گیری تاریخی رد کردند، دیشب در چند رأی گیری جداگانه، دیدگاه خود را درباره آینده برگزیت اعلام کردند. در مهم‌ترین لایحه‌ای که موردحمایت دولت هم قرار گرفت، نمایندگان خواستار تغییراتی در بخش مربوط به آینده مرزی دو ایرلند شدند. در پیش‌نویس توافقنامه برگزیت که دو ماه پیش از سوی دولت انگلیس و شورای اروپا به تصویب رسید، طرحی گنجانده‌شده که باید از بازگشت ‹مرز سخت› بین ایرلند شمالی و جمهوری ایرلند جلوگیری شود؛ به‌این‌ترتیب که اگر هرگونه توافق تجاری میان اروپا و انگلیس در آینده موفق به حفظ مرز به شکل کنونی نشود، طرح موسوم به «بک استاپ» برای جلوگیری از کشیده شدن یک مرز فیزیکی به اجرا درآید.

گروه اخبار خارجی- ۹۷/۱۱/۱۱- کد: ۸۳۱۹۰۸۰۹

رقابت چین و آمریکا

رویارویی بزرگ

تجار چین و آمریکا دو قدرت بزرگ اقتصادی جهان که درگیر بزرگترین رویارویی تجاری تاریخ مناسبات دوجانبه هستند می کوشند به یک توافق بزرگ دست یابند توافقی که بر اساس آن ترامپ قصد دارد رویکردی که ادعا می کند چین در ۳۵ سال گذشته بر آمریکا تحمیل کرده است را متوقف کند. پس از مذاکرات دو روزه در سطح وزیران که در واشنگتن انجام شد، دونالد ترامپ، رئیس جمهوری آمریکا، با ‹لیو خه› معاون نخست وزیر چین که سرپرست هیات این کشور را به

پژوهش

داعش در افغانستان

داعش از سه سال پیش حضور و حوزه فعالیت خود را در افغانستان که آن را بخشی از ولایت بزرگ خراسان می داند، آغاز کرده است. این فعالیت از سال گذشته و به دنبال شکست های دومینووار این گروه تکفیری در عراق و سوریه شدت بیشتری گرفت و در سایه سکوت خبری و انکار دولت افغانستان به یک باره با افزایش روز افزون عملیات‌های تروریستی متعددرخ نمایان کرد. این گروه تکفیری برای نخستین بار سال ۲۰۱۵ بخش های بزرگی از ولایت های «ننگرهار» و «کنر» در نزدیکی مرز پاکستان را تصرف کرد.استقرار پایگاه‌هایی برای پذیرش و آموزش ستیزه‌جویان خارجی در ننگرهار، زمینه‌های تقویت و گسترش این گروه تروریستی در بخش های مختلف افغانستان به ویژه شمال غربی این کشور را فراهم آورد. عناصر داعش با بهره‌گیری از کنترل اندک دولت مرکزی بر مناطق شمال غربی افغانستان، نفوذ و پراکندگی خود را به بخش‌های شمال غربی این کشور و به مرزهای آسیای مرکزی گسترش دادند. داعش قصد دارد پروژه‌های جذب نیرو و توسعه‌ای خود را در ولایت‌هایی مانند ننگرهار، هلمند، بدخشان و فاریاب در افغانستان پیگیری کند؛ ولایت هایی که به دلیل برخورداری از منابع مالی طبیعی مانند مواد مخدر، پتانسیل های اقتصادی زیادی را پیش روی داعش قرار می دهد. داعش در این تفکر است که اگر روزی نتواند از سرپل‌های غربی و منطقه‌ای خود تسلیحات و تجهیزات دریافت کند قادر باشد کانال‌های دیگری را به صورت بومی برای خود تعبیه کند. با این حال امروز رد پای داعش را می توان در بسیاری از ولایات، مناطق و ولسوالی‌های (شهرستان) این کشور مشاهده کرد، هرچند آمار رسمی دقیقی از تعداد اعضای داعش در این کشور وجود ندارد و خبرهای متفاوتی در این حوزه از سوی منابع مختلفی اعلام می شود. به گفته برخی مقامات افغانستان امروزه می توان ردپای داعش را در بیش از ۲۵ ولایت این کشور مشاهده کرد. داعش که تفکری تمامیت خواه است، دستیابی به اهداف ایدئولوژیک خود را تنها در سایه ایجاد خلافت اسلامی دنبال می کند. داعش زمانی که موصل را تصرف کرد و خلافت توسط «ابوبکر البغدادی» رسماً اعلام شد، دو سناریو در دستور کار این گروهک تروریستی قرار گرفت. نخست نفوذ در خاورمیانه و به طور مشخص عراق و سوریه و گسترش آن به شمال آفریقا و دوم سناریوی «تشکیل خراسان بزرگ» که از آن به عنوان «ولایت خراسان» یاد می‌شود.

عهده دارد ملاقات کرد. بعد از این نشست بود که «استیون منوچین» وزیر خزانه داری آمریکا که در این مذاکره‌ها حضور داشت آشکار کرد این مذاکرات تمدید خواهد شد. ترامپ در این دیدار گفت: این دور از گفت و گوها با پیشرفتی عظیم همراه بود ولی با این حال، هنوز کارهای زیادی مانده و به این ترتیب دو طرف تصمیم گرفتند که رایزنی های این دوره را دو روز دیگر تمدید کنند. آمریکا و شمار زیادی از کشورهای دنیا سال ها است که از بی کیفیتی کالاهای چینی و ناعادلانه بودن شرایط تجاری با چین شکوه می کنند در این میان کشورهای غربی خود را قربانی شرایطی می دانند که چین با تبعیضات تجاری برای آنها شکل داده است. آنها می گویند که در بازار چین استقلال تجاری ندارند باید موسسات مشترک با شرکای چینی ایجاد کنند و این یک تبعیض بزرگ است هیچ وقت سهم ۱۰۰ درصدی در تجارت با چین ندارند و حضور شرکای چینی سرقت فناوری را ممکن می کند و نهایتا حق مالکیت معنوی شرکت های بزرگ و پیشرفته آمریکایی و غربی فدای این شرایط شده و به آسانی نقض می شود. اما چین می گوید موسسات خارجی به شکل عادلانه‌ای فعالیت می کنند مقررات زیادی برای حضور آنها تدوین شده است درهای بازار به روی شرکت‌های خارجی باز است و کسی به اجبار از آنها فناوری نمی گیرد بازار چین بزرگ است و همه دنیا به آن نیاز دارد. نزدیک به ۳۰ درصد از رشد اقتصادی دنیا و تجارت جهانی به چین وابسته است از خودروسازان غربی گرفته تا بسیاری از بخش های خدماتی، صنعتی و تجاری به دلیل بزرگی بازار، جمعیت بالا و تقاضای فزاینده به این بازار نیاز دارند و به همین سبب ارتباطات اقتصادی تبعیض آمیز نیست و آنها نیز از این بازار بزرگ سود خوبی به جیب می زنند. برای آمریکا شرایط کمی پیچیده تر است دونالد ترامپ رییس جمهوری این کشور، یک بازرگان قدیمی است او بر این باور است که در نزدیک به ۴دهه، چینی ها بازار آمریکا را به قبضه دراورده اند دارای مازاد تجاری سالانه ۳۵۰ میلیارد دلاری هستند، ارزش تجارت آنها با چین بیش از ۵۵۰ میلیارد دلار است اما کفه ترازو به نفع چین سنگینی می کند. او معتقد است حق مالکیت معنوی شرکت‌های آمریکایی در چین به راحتی نقض می شود و فناوری های پیشرفته به اشکال مختلف سرقت می شوند و به دلیل ورود بی رویه کالاهای کم کیفیت و ارزان چین به آمریکا هزاران فرصت شغلی از دست رفته است.

گروه اخبار خارجی- ۹۷/۱۲/۰۷- کد: ۸۳۲۲۳۲۱۱

تحولات سیاسی در پاکستان

تلاش برای کنترل اعتراض‌ها

همزمان با تلاش احزاب بزرگ پاکستان برای برگزاری اعتراضات ضد دولت، مقامات این کشور خود را برای کنترل یک حرکت اعتراضی پیش بینی شده این احزاب در ۹ آبان آماده می کنند.به گزارش ایرنا، "فضل الرحمن"، رهبر حزب جماعت علمای اسلام- فضل، با اعلام خبر برگزاری راهپیمایی اعتراض آمیز تحت عنوان "راه پیمایی آزادی" در ۳۱اکتبر(۹ آبان)، درباره هرگونه مانع تراشی دولت بر سر راه راه پیمایی آزاد هشدار داد و گفت، این راه پیمایی، مسالمت آمیز خواهد بود. حزب مردم پاکستان، از احزاب بزرگ سیاسی و مخالف دولت، از جماعت علمای اسلام خواست، تظاهرات اعتراضی خود را تا نوامبر به تعویق اندازد.حزب مردم امید دارد با برپایی تظاهراتی تحت نام "رحمان"، در نیمه پاییز، با حمایت مردمی، پایتخت کشور را فلج و "عمران خان" را وادار به کناره گیری از قدرت کند. حزب مسلم لیگ- نواز پاکستان نیز تصمیم گرفته است به راه پیمایی آزادی - خواه در قالب تظاهرات و یا اعتصاب علیه دولت - بپیوندد.این تصمیم چند روز پیش از نشست شهباز شریف، رهبر مسلم لیگ نواز، با مولانا فضل الرحمان، رهبر حزب جماعت علمای اسلام، به منظور اتخاذ و اعلام راهبردی مشترک، در نشست رهبران ارشد حزب مسلم لیگ- نواز به ریاست شهباز شریف اتخاذ شد. شهباز شریف از سران حزب خود خواست کارگران را برای شرکت در راه پیمایی آزادی در ۳۱اکتبر بسیج کنند.نواز شریف نیز در نامه ای که از زندان برای شهباز شریف فرستاد، از او خواست با رایزنی با مولانا، راهبردی مشترک برای اعتراض ۳۱اکتبر اتخاذ کنند که گزینه اعتصاب در آن از قلم نیفتد."بیلاوال بوتو زرداری"، رهبر حزب مردم پاکستان اعلام کرد، حزبش، ۱۸اکتبر، اعتراضش علیه حزب حاکم تحریک انصاف را از کراچی شروع می کند. وی افزود: ما در پنجاب، خیبر پختونخواه و کشمیر آزاد هم تظاهرات می کنیم و می دانیم با دست نشانده و تقلب در انتخابات چگونه بجنگیم. دولت عامل سونامی تورم و مالیات های سرسام آور است و از طریق بودجه ضد مردمی اش، مردم را از معاش محروم کرده است.

جهان- ۹۸/۰۷/۲۳- کد: ۸۳۵۱۸۰۶۸

روابط دو کره

گشایش دفتر ارتباطی

دفتر ارتباطی دو کره پس از مدت ها کش و قوس و اختلاف میان دو کشور، سرانجام با هدف بهبود

اشرف غنی با کمتر از یک میلیون رأی، رییس جمهور افغانستان شد

مناسبات در مجتمع صنعتی «کایه سونگ» در مرز دو کره بازگشایی شد. آنجا که این مجتمع نماد تبادلات و همکاری های تجاری دو کشور محسوب می شود و هزاران نیروی کار کره شمالی قبل از این برای صدها شرکت کره‌ای کار می کرده‌اند گشایش آن از اهمیت زیادی برخوردار است. گشایش دفتر ارتباطی دو کره یکی از مصوبات دیدار نخست رهبران کره شمالی و جنوبی بود و نقش مهمی در کاهش تنش ها و افزایش روابط دوستانه دو همسایه شبه جزیره دارد.در مراسم امروز حدود ۵۰ نفر از مسئولان کشورهای کره شمالی و کره جنوبی حضور داشتند و قرار است ۲۰ نفر از کره جنوبی و ۱۵ تا ۲۰ نفر از کره شمالی هم در این ایستگاه مستقر شوند. با راه اندازی این دفتر سیر تحولات شبه جزیره کره در حال تغییر از وضعیت بحران و نظامی گری به مسایل اقتصادی و معیشتی است موضوعی که ‹کیم جونک اون› رهبر کره شمالی نیز یکی از اهداف خود از مذاکره به سئول و واشنگتن را احیای وضعیت اقتصادی کشورش می‌داند. احیای این دفتر یکی از گام های مهم دو کره برای آغاز دوران نوینی از روابط دو کشور است روابطی که به نظر می رسد از حالت تنش و بحران خارج شده و به سمت اهداف اقتصادی، گرایش پیدا کرده است.

گروه اخبار خارجی- ۹۷/۰۶/۲۳ - کد: ۸۳۰۳۲۷۸۴

اعتراضات ارمنستان

امید مردم به اصلاحات

ناآرامی های چند روز اخیر ارمنستان در حالی حکایت از آغاز دوران جدید در عرصه سیاست داخلی این کشور دارد که افکار عمومی ارمنستان همچنان خواستار اعمال تغییرات بنیادین در سیاستگذاری ها و منتظر تحقق اصلاحات اساسی است.ارمنستان کشوری کوچک در منطقه قفقاز جنوبی با جمعیتی بالغ بر سه میلیون نفر و نیز هفت تا هشت میلیون نفر ارمنی تبار دیاسپورا (مهاجر یا مقیم خارج)، جامعه ای است با مردمی که ۹۰ درصد آن‌ها تحصیل کرده هستند اما ۸۰۰ هزار نفر از جمعیت این کشور در فقر زندگی می کند و حدود ۱۸درصد آنها بیکارند؛ موضوعی که باعث شده در سال های گذشته بسیاری از ساکنان این کشور به منظور یافتن کار به روسیه و کشورهای اروپایی و آمریکا مهاجرت کنند. گفته می شود در دوره زمامداری حزب جمهوری حدود ۴۰۰ هزار نفر از این کشور مهاجرت کرده اند. ارمنستان به رغم مساحت کوچکش و جمعیت کمش، در معادله رویارویی های منطقه ای جایگاه مهمی دارد و افزون بر روسیه می تواند بر کشورهای همجوار و نزدیک، تاثیر بگذارد. این کشور در قفقاز جنوبی در فاصله ای تقریبا برابر با دریای سیاه و دریای خزر قرار دارد که مرز آسیا و اروپا محسوب می شود

گروه اخبار خارجی- ۹۷/۰۲/۱۰ - کد: ۸۲۹۰۱۶۲۴

آمریکا و کره شمالی

دومین دیدار ترامپ و اون

به گزارش ایرنا از رسانه های ویتنام، ‹کیم› و ‹ترامپ› این دیدار دو ساعته را با لبخند و دست دادن به یکدیگر آغاز کردند، ترامپ در آغاز این دیدار گفت که او فکر می کند اجلاس سران بسیار موفق خواهد بود. ترامپ همچنین به کیم گفت که کره شمالی پتانسیل اقتصادی بزرگی دارد و او می تواند از این فرصت استفاده کند. رییس جمهوری آمریکا ادامه داد: او و کیم اکنون روابط دوستانه و خوبی با یکدیگر دارند. ترامپ گفت: مذاکرات هشت ماه پیش خود با کیم در سنگاپور موفق بوده است و امیدوار است نشست هانوی نیز «برابر یا بزرگتر» از نشست اول باشد. ترامپ در مواجه با موضوع اعلام زمان پایان جنگ دو کره نیز گفت: «خواهیم دید». کیم نیز گفت: برای دیدار بعدی با ترامپ باید صبوری کرد او وعده داد بهترین کار ممکن را در این اجلاس انجام دهد. بعد از آیین افتتاحیه این نشست، قرار است سران دو کشور در یک برنامه دو ساعته که شامل دو بخش است در مورد خلع سلاح شبه جزیره، بهبود روابط دو جانبه و صلح پایدار با یکدیگر گفت و گو کنند. بخش نخست این برنامه یک گفت و گوی دو نفره ۲۰ دقیقه ای میان ترامپ و کیم و بخش دوم هم یک شام کاری به گفته رسانه ها «شام اجتماعی» یا ‹social dinner› به مدت یک ساعت و ۳۵ دقیقه در هتل سافیتل است. در مراسم شام کاری امشب ‹مایک پمپئو› وزیر امور خارجه و ‹مایک ملوانی› رییس اجرایی کارکنان، ترامپ را در این نشست همراهی می کنند، ‹جان بولتون› مشاور امنیت ملی ترامپ نیز در هانوی است اما او در این ضیافت شام حضور ندارد.

گروه اخبار خارجی - ۹۷/۱۲/۰۸ - کد: ۸۳۲۲۵۰۳۴

مناقشه هند و پاکستان

شبه‌قاره در التهاب جنگ

حدود دو هفته پس از حمله انتحاری به نیروهای امنیتی هند در کشمیر که منجر به کشته شدن ۴۴ پلیس هندی شد، تنش در روابط میان دهلی‌نو و پاکستان بار دیگر به راس اخبار بین‌المللی آمد. هند در همان زمان اعلام کرد که مسئولیت این اقدام را متوجه پاکستان می‌داند چراکه گروه جیش المحمد که مسئولیت این حمله انتحاری را پذیرفته است در داخل خاک پاکستان قرار داشته و توسط دستگاه اطلاعاتی این کشور حمایت می‌شود. در همین راستا، عمران خان نخست وزیر پاکستان اعلام کرد که علی‌رغم تلاش‌ها برای حل دیپلماتیک این تنش، آمادگی مقابله با هرگونه اقدام هند را نیز خواهد داشت به همین دلیل ارتش پاکستان به حالت آماده‌باش درآمد. در این میانه دو روز قبل نیروهای هوایی هند با یورش به منطقه‌ای از جامو و کشمیر که گفته می‌شود محل آموزش گروه جیش المحمد بوده، تعدادی از پیکارجویان این گروه را کشت. این در حالی است که اسلام‌آباد اعلام کرده که هندی‌ها تعداد محدودی بمب در این مناطق انداخته‌اند که در راستای آن ۴ کشته بر جا گذشته است. پس از این ماجرا، سخنگوی ارتش پاکستان اعلام کرد که دو هواپیمای هندی را بر فراز حریم هوایی این کشور سرنگون کرده است. ژنرال آصف غفور تاکید کرده از این دو هواپیما یکی در منطقه کشمیر پاکستان و دیگری در کشمیر هند سقوط کرده و یکی از خلبانان نیز به دست نیروهای پاکستانی اسیر شده است. همزمان ارتش پاکستان مدعی شده که چند حمله به داخل خاک هند به منظور پاسخگویی و اقدام متقابل داشته که این حملات تلفاتی انسانی در بر نداشته است. در کشاکش این برخوردهای نظامی، سخنگوی وزارت خارجه هند ضمن رد ادعای پاکستانی‌ها گفته که یک فروند هواپیمای هندی در این کشور سقوط کرده و همزمان یک فروند هواپیمای پاکستانی نیز در خاک این کشور توسط نیروهای هندی ساقط شده است.

گروه اخبار خارجی - ۹۷/۱۲/۰۹ - کد: ۸۳۲۲۵۷۳۴

جامعه ایرانی، فرهنگ ایرانی

- انعکاس صدای جامعه
- فضای مجازی و کسب‌وکارهای دانش‌بنیان
- توانمندسازی زنان
- آب و کشاورزی
- امور حقوقی و نظارت قانونی
- رفاه و تامین اجتماعی
- سلامت و بهداشت
- فرهنگ و هنر
- علم و دانشگاه
- چالش‌های ورزش در ایران

صدای جامعه

جاری شدن سیلاب در جنوب استان سیستان و بلوچستان
اداره تولید عکس- ۲۴/ ۱۰/ ۹۸ کد: ۸۳۶۳۲۹۹۰

با توجه به لزوم بیان و رسیدگی به اعتراضات در بخش انعکاس صدای جامعه، خبرگزاری جمهوری اسلامی تمام تلاش خود را به منظور پوشش اعتراضات به کار بست. بارندگی و سیل در سیستان و بلوچستان، مشخص کردن تکلیف بازداشتی‌های محیط زیست، وضعیت کارگران هپکوی اراک، لزوم توجه به اعتراضات مردمی، رتبه‌بندی معلمان و پایان چشم‌انتظاری فرهنگیان، بحران ایجاد شده در خصوص تالاب‌ها، معضل آلودگی هوا، لزوم رعایت کردن نظم اجتماعی، تلاش برای مقابله با ریزگردها، اعتراضات بازار، اعتراضات کامیون‌داران از جمله مواردی بودند که به آن ها در این بخش پرداخت شد. این در حالی است که تشکیل کارگروه بررسی مشکلات کارگران هفت تپه، معترضان صنفی و توسعه روستایی و عشایری هم در خبرگزاری ایرنا مورد توجه قرار گرفت. «مشکلات استان خوزستان» عنوان بولتنی بود که بخش پژوهش منتشر کرد.

بارندگی و سیل در سیستان و بلوچستان

علاج واقعه قبل از وقوع

صدور اطلاعیه‌ها و اخطاریه‌های جوی مبنی برورود سامانه قوی بارشی و آماده‌باش تمامی دستگاه‌های دولتی از ریزش باران، آبگرفتگی معابر، طغیان رودخانه و احیانا جاری شدن سیلاب خبر می‌دهد اما باید توجه داشت که واقعه را قبل از وقوع باید علاج کرد تا مبادا شاهد بروز حوادث تلخ و خسارت‌های ماضی باشیم.
شروع فصل سرما و نزول باران رحمت الهی همواره برای مردم خوشحال کننده است به ویژه در مناطق گرم و خشکی چون سیستان و بلوچستان که سالیان متمادی با خشکسالی رو به رو بوده و زندگی غالب ساکنان آن وابسته به زمین‌های کشاورزی و آب است.
مردمان صبور و قدرشناس و قانع سیستان و بلوچستان که همواره با نزول هر رحمتی از جانب پروردگار سجده شکر بر آستانش نهاده و قدر این نعمت و رحمت را بخوبی می‌دانند و حتی بسیاری از آنان راضی به جاری شدن سیل و تخریب خانه و کاشانه‌شان هستند تا زمین‌های کشاورزی دیارشان از خشکسالی نجات یابد.
خشکسالی های ۲ دهه گذشته در سیستان و بلوچستان و مشکلاتی که این بحران در بخش های مختلف برای ساکنان این سرزمین اساطیری ببار آورده موجب شده است تا مردم این سرزمین بیش از پیش قدر این نعمت ارزشمند الهی را دانسته و برای مصرف بهینه آن نهایت سعی و تلاش خود را بکار گیرند.

استان‌ها- ۹۸/۰۹/۲۶- کد: ۸۳۵۹۸۲۱۸

بازداشتی‌های محیط زیست

جوانی؛ فدای حفظ تنوع زیستی

جمعی از متخصصان و فعالان مدنی حامی محیط زیست در نامه ای به رییس قوه قضاییه عنوان کردند: بازداشتی های محیط زیست جوانی خود را فدای حفظ تنوع زیستی کشور کردند.
بیش از هزار نفر از متخصصان محیط زیست، هنرمندان و فعالان مدنی حامی محیط زیست کشور در نامه ای به رییس قوه قضاییه با بیان اینکه بازداشت شدگان محیط زیستی از

کارشناسان خوش نام حیات وحش و فعالان محیط زیست کشور هستند خواستار دادرسی منصفانه این افراد شدند. امضا کنندگان که در بین آنها نام چهره های سرشناس و پیشکسوت محیط زیست، متخصصان دانشگاهی، مدیران، کارشناسان و محیط بانان سازمان حفاظت محیط زیست، جامعه هنری و فعالان مدنی حامی محیط زیست نیز دیده می شود، با تاکید بر ضرورت حفظ امنیت کشور و برخورد با کسانی که بخواهند مخل این امنیت شوند، خطاب به آیت الله آملی لاریجانی نوشتند که بازداشت شدگان مورد نظر از خوش سابقه ترین فعالان و کارشناسان محیط زیست بوده که همواره در چارچوب قانون، بی مزد و منت جوانی خود را نثار حفاظت از تنوع زیستی ایران کرده اند.

گروه علمی- ۹۷/۰۸/۲۱- کد: ۸۳۰۹۶۷۸۹

کارگران هفت تپه

تشکیل کارگروه بررسی مشکلات

رییس کمیسیون اجتماعی مجلس شورای اسلامی، از بررسی تشکیل کارگروه رسیدگی به مشکل کارگران نیشکر هفت تپه و تدوین استفساریه‌ای برای بهره‌مندی ایثارگران از یک مقطع تحصیلی در نشست کمیسیون خبر داد. سلمان خدادادی گفت: در نشست کمیسیون طرحی درباره ایثارگران بر اساس ماده ۸۸ قانون برنامه ششم توسعه که در آن آمده ایثارگران با ۶ ماه داوطلب از یک مقطع تحصیلی استفاده کنند مورد بررسی قرار گرفت که در نهایت قرار شد برای آن استفساریه تهیه شده تا در این مورد تعیین تکلیف شود. نماینده مردم ملکان درمجلس شورای اسلامی، ادامه داد: بررسی مشکل کارگران هفت تپه با گروه ملی فولاد از دیگر موضوعاتی بود که در این نشست مورد بررسی قرار گرفت و قرار شد کارگروهی تشکیل شود و هفته آینده نیز وزیران اقتصاد و دارایی و صنعت، معدن و تجارت و تعاون، کار و رفاه اجتماعی به منظور بررسی این موضوع در کمیسیون حضور پیدا کنند. این نماینده مردم در مجلس دهم، یادآور شد: در مجموع در رابطه با موضوع کارگران هفت تپه با حضور مدیرعامل بانک‌های کشاورزی و ملی به یک جمع‌بندی خوبی رسیدیم و قرار شد حقوق کارگرانی که به مدت ۶ ماه حقوق دریافت نکرده‌اند در چند روز آینده به ۲ ماه برسد، ضمن اینکه کارگروه تشکیل شده این موضوع را مورد بررسی قرار دهد.

گروه سیاسی- ۹۷/۰۹/۰۶- کد: ۸۳۱۱۴۷۱۰

وضعیت هپکوی اراک

کارگران چه می‌خواهند؟

واحد تولیدی، صنعتی هپکوی اراک که پس از رکودی چند ساله در خرداد ماه سال گذشته با تغییر کادر مدیریتی از سوی سازمان خصوصی سازی به رونق نسبی رسیده بود،از ابتدای امسال با کند شدن فرآیند تولید مواجه و با اوج گرفتن مشکلات از خردادماه، نارضایتی کارگران مجدد به بیرون از محیط کارخانه کشیده شد.

به گزارش ایرنا، هپکو به عنوان یکی از برندهای مطرح صنعت ماشین آلات راهداری و راهسازی دنیا و ایران در سال ۱۳۵۱، با سرمایه گذاری بخش خصوصی در شهر صنعتی اراک در زمینی به وسعت ۹۰ هکتار با هدف مونتاژ ماشین آلات راهسازی تاسیس شد و از سال ۱۳۵۴ با همکاری شرکت‌های اینترناش، پوکلین، ساکایی، دایناپاک و لوکوموا از کشورهای آمریکا، فرانسه، ژاپن، سوئد و فنلاند به صورت رسمی شروع به فعالیت کرد. در سال ۱۳۵۷ و با پیروزی انقلاب اسلامی ایران، شرکت هپکو تحت پوشش سازمان گسترش و نوسازی صنایع ایران (ایدرو) قرار گرفت و ازسال ۱۳۶۳ طرح توسعه هپکو مطرح شد که پس از ۶ سال این طرح تحت لیسانس شرکت های لیبهر آلمان و ولوی سوئد، تولید انواع لودر، بیل مکانیکی، بلدوزر و انواع غلتک وارد مراحل عملیاتی شد.

استان‌ها- ۹۸/۰۶/۲۷- کد: ۸۳۴۸۰۵۹۷

حق اعتراض

از ظرفیت‌های قانونی تا ضعف‌های اجرایی

به رغم آنچه به نظر می‌رسد، قانون اساسی کشور حق برگزاری، بروز و نشان دادن مسالمت آمیز اعتراض را برای مردم به رسمیت شناخته، اما در عمل نمی‌توان مصادیقی زیادی در راستای اجرای این قوانین نشان داد.

پس از وقایع دی ماه ۹۶ که اعتراضات مردمی و اختلال در نظم عمومی مشکلاتی را ایجاد کرد، بار دیگر لزوم توجه به تدوین مجرایی برای اعتراضات مردمی مطرح و از این رویکرد استقبال شد؛ چنانچه «رییس جمهور» در همان روزها اعلام کرد: «انتقاد در همه امور کشور حق مردم است و ما معتقدیم حکومت و کشور متعلق به مردم است و مردم باید آنچه می‌خواهند را بخوبی بیان کنند...؛ مردم در بیان انتقادات و حتی اعتراض‌شان کاملاً آزاد هستند... در عین حالی که از نقد استقبال می کنیم و دستگاه‌های مسئول کشور باید زمینه را برای انتقاد و اعتراض قانونی مردم، حتی راهپیمایی و اجتماع قانونمند آنها فراهم کنند و این حق مردم است؛ اما در عین حال نباید بگذاریم فضایی ایجاد شود که در آن فضا، دوستداران انقلاب و مردم نگرانی برای زندگی و امنیت‌شان، ایجاد شود». پس از آن، در سال ۹۷ شورای شهر تهران مصوبه‌ای را تصویب کرد که بر آن اساس اعلام شده بود که با تخصیص مکان‌هایی مشخص می‌توان رویکردی راه حل محور برای اعتراضات در نظر گرفت؛ مساله‌ای که البته با واکنش قوه قضاییه روبرو شد و یکی از نقدهای دستگاه قضا به این مصوبه این بود که ممکن است در همین مکان‌های مشخص شده نیز جرم رخ دهد.

پژوهش- ۹۸/۸/۲۸- کد: ۸۳۵۶۱۳۰۲

خشکسالی

خشکسالی یا ترسالی

درحالی که ایران چند سالی است با کمبود آب دست و پنجه نرم می کند؛ عده‌ای از کارشناسان با توجه به بارندگی های اخیر معتقدند کشور دوره خشکسالی را پشت سر گذاشته و وارد ترسالی شده است. خشکسالی آب و هوایی، کشاورزی، هیدرولوژی یا آب شناسی و خشکسالی اقتصادی – اجتماعی انواع خشکسالی است که بنابه گفته مسعود حقیقت مدیر کل شبکه پایش سازمان هواشناسی، کشور همچنان در مرحله خشکسالی آب و هوایی قرار دارد. در این نوع خشکسالی با کم شدن نزولات جوی و کمبود آب های زیرزمینی و سطحی مواجه می شویم. حقیقت در گفت: اینکه گفته می شود از مرحله خشکسالی عبور و وارد مرحله ترسالی شده ایم به هیچ عنوان درست نیست.

گروه علمی - ۹۷/۰۳/۲۹ - کد: ۸۲۹۴۶۸۳۷

برای تماشای فیلم اسکن کنید

آیا افزایش قیمت بنزین، در آذرماه همه اقلام را گران کرده است؟

کم آبی

گمشده ای به نام «آب پنهان»

ایرانیان در طول تاریخ اینقدر بی تدبیر زندگی نکرده اند؛ برای اثبات این مدعا کافی است نگاهی به وضع کنونی محیط زیست، کم آبی و نحوه مصرف در همه زمینه ها بیاندازیم. اگر تمایل داشتید شدت وخامت وضع کنونی را بهتر حس کنید اندکی هم به انواع آسیب های اجتماعی، مشکلات روحی و روانی و نوع ارتباطات انسانی مان توجه کنید و به این بیاندیشید که چه میراثی را برای آیندگان این سرزمین برجا خواهیم گذاشت. دکتر عزت الله سام آرام مددکار و جامعه شناسی که به عنوان پدر مددکاری اجتماعی ایران نیز شهرت دارد معتقد است: اگر طمع و حرص زدن بویژه برای بیشتر پول درآوردن از هر راه و به هر طریق در یک جامعه رسوخ پیدا کرد آن جامعه از هر نظر بویژه فرهنگی رو به سقوط حرکت می کند و بسیاری از آداب و رسوم خوب آن نیز از بین می رود.

گروه اقتصادی - ۹۷/۰۶/۰۵ - کد: ۸۳۰۱۳۱۵۸

ریزگردها

بحران ریشه خارجی دارد

رئیس سازمان مدیریت بحران گفت: ایران در کنار زلزله، سیل، خشکسالی، سرمازدگی که به دلیل جغرافیای مکانی و شرایط آب و هوایی با آنها مواجه هستیم در سال های اخیر از ابر بحران هایی مانند ریزگردها و کاهش حق آبه های مرزی رنج می بریم که منشاء آن در خارج از مرزهای ایران است. اسماعیل نجار اظهار داشت: مدیریت این بحران ها نیازمند همکاری بین المللی است اما همکاری های بین المللی در این خصوص تاکنون نتیجه قابل توجهی نداشته است. وی تاکید کرد: ایجاد و تقویت مراکز مدیریت اطلاعات حوادث در منطقه آسیا و اقیانوسیه در ترویج مشارکت ها و کاستن از سنگینی بار حوادث موثر و یک ضرورت است. وی گفت: امروزه در حالی که توسعه انسانی در محور تلاش دولت ها قرار گرفته، حوادث طبیعی از عواملی است که معمولاً مورد غفلت سیاستگزاران و برنامه ریزان کشورها قرار می گیرد.

گروه اجتماعی - ۹۷/۰۹/۲۷ - کد: ۸۳۱۳۸۷۲۲

اعتراض به قیمت بنزین

رژه اشرافیت

"حسین راغفر" اقتصاددان و عضو هیات علمی دانشگاه الزهرا در ارتباط با ناآرامی های اخیر می گوید؛ چرا یک بی خانمان در کنار یک طلافروشی می خوابد و شورش نمی کند؟ مفهوم «محرومیت نسبی» از اینجا حاصل می شود که مردم خودشان را با «گروه های مرجع» مقایسه می کنند. به گزارش گروه تحلیل، تفسیر و پژوهش های خبری ایرنا، «حسین راغفر» اقتصاددان یکی از سخنرانان نشست «منطق اعتراضات اجتماعی ۹۸» بود که از سوی مرکز افکارسنجی دانشجویان ایران (ایسپا) برگزار شد. وی ریشه اعتراضات اجتماعی اخیر را در سیاست‌های انباشتی سه دهه اخیر می‌داند. از نظر راغفر، اتفاقات رخ داده در سال جاری تنها واکنش مردم به افزایش قیمت بنزین نیست، بلکه واکنش به سه دهه سرکوب دستمزد نیروی کار و رهاکردن یک جریان اشرافی گری مبتذل در جامعه است که نابرابری را در بین مردم دامن می‌زند. مشروح سخنان وی در ادامه آمده است. به نظر من اعتراضات اجتماعی آبان ۹۸ یکی از مسائل اصلی جامعه ما است که ما سال‌ها قبل آن را پیش بینی کرده بودیم. من به خاطر دارم در سال اول بعد از دولت «دهم» [۱۳۸۹] که افزایش قیمت حامل‌های انرژی صورت گرفت، دولت استدلال‌هایی را برای این سیاست‌ها عنوان کرد که این استدلال‌ها به همان شیوه در دولت «دوازدهم» هم تکرار شد.

پژوهش- ۹۸/۰۹/۳۰- کد: ۸۳۶۰۱۱۶۳

صید در خلیج فارس

کف دریا را می روفند

می گویند، چینی ها در دریای عمان و خلیج فارس با شناورهای خود مشغول صید ماهی به روش ترال هستند، صیدی که یک باره همه بستر دریا را جارو می کند، برخی این موضوع را تایید و برخی تکذیب کرده‌اند، امری که نه تنها معیشت صیادان بلکه محیط زیست دریا را با خطر مواجه می کند. ترال یا گوفه، تور ماهیگیری بزرگی به شکل قیف است که از دو طرف به تخته‌هایی متصل و معمولا به دنبال شناور در بستر دریا کشیده می‌شود. گوفه کشی یا ترالینگ نوعی روش ماهیگیری است که در آن به وسیله کشیدن تور در آب توسط یک یا چند شناور، ماهیگیری می کنند، این تورها برای کشیده شدن است. ترال در آب های میان سطحی، عمیق و بر کف دریا استفاده می‌شود، باید به این نکته توجه داشت که این عمل باعث آشفتگی و برهم خوردن توازن در زندگی دریایی می شود، اگر چه امروز صید به روش ترال به شدت در برخی از کشورها کنترل می‌شود،

ولی این روش صید، هدف بسیاری از اعتراضات زیست‌محیطی است.

گروه اجتماعی - ۹۷/۰۶/۰۷ - ۸۳۰۱۶۰۹۳

اعتراضات بازار

بازار تهران بر مدار تردید و آرامش

بازار تهران که یک هفته پر التهاب را پشت سر گذاشته بود فعالیت خود را در حالی آغاز کرد که برخلاف تبلیغ بعضی رسانه های خارجی مبنی بر تشویق کسبه به ادامه تعطیلی مغازه ها، امروز روال عادی داشت.گزارش میدانی ایرنا از تیمچه های مختلف بازار تهران، خیابان های جمهوری، لاله زار، سعدی و دیگر مراکز اقتصادی این منطقه از شهر تهران نشان می دهد که تقریبا همه مغازه ها باز بودند.مشاهده خبرنگار ایرنا نشان می دهد اگرچه خرید و فروش مثل قبل رونق ندارد و کمتر شده اما مغازه‌ها باز هستند و در برخی نقاط بازار نیز کسبه، پارچه نوشته هایی در تشکر از نیروی انتظامی به منظور تامین امنیت بازار و بازاریان نصب کرده اند.

گروه اجتماعی - ۹۷/۰۴/۰۹ - کد: ۸۲۹۵۷۴۷۸

کامیون‌داران

فرجام خوش اعتراضات صنفی

اعتراضات کامیونداران و نحوه برخورد مسئولان دولتی با آنها را می توان از مواردی دانست که خواسته ای صنفی و اقتصادی بدون حاشیه های همیشگی سیاسی محقق شد و پایان خوشی داشت.اوایل خرداد بود که کامیون داران در نقاط مختلف کشور در اعتراض به کرایه های پایین، دست به اعتصاب زدند. به دنبال آن رانندگان کامیون دست از کار کشیدند و صف بلند کامیون های خاموش در جاده های کشور ایجاد شد. ماجرا از کجا آغاز شد؟ در این ماجرا استدلال کامیونداران این بود که به دنبال افزایش هزینه ها از جمله نرخ بیمه، افزایش قیمت لوازم و قطعات کامیون، افزایش عوارض جاده ای و ... کرایه های در نظر گرفته شده پایین است و باید در نرخ کرایه ها تجدید نظر شود.این اعتراضات که در ابتدا محدود بود، کم کم دامنه وسیعتری را شامل شد و ادامه دار بودن آن زمینه را برای کمبود سوخت در جایگاه های عرضه فراهم کرد؛ تا آنجا که در برخی از شهرها مانند اصفهان کمبود سوخت موجب تعطیلی پمپ بنزین ها شد.در ادامه با توجه به پرداختن افراد سودجو و رسانه های بیگانه به ماجرای کامیون داران، بیم آن می رفت که ابعاد این مسئله صرفا صنفی، گسترده و سیاسی و امنیتی شود؛ اما به دو دلیل این اتفاق نیفتاد.

ایرنا پلاس - ۹۷/۰۴/۱۳ - کد: ۸۲۹۶۱۴۳۷

رتبه‌بندی معلمان

پایان چشم‌انتظاری فرهنگیان

پس از پایان جلسه هیات دولت، خبری منتشر شد که فرهنگیان سال‌ها در انتظار آن بودند، خبر این بود «دولت نظام رتبه‌بندی معلمان را تصویب کرد»، طرحی که قرار است جامعه فرهنگی را بر اساس صلاحیت، شایستگی و تجربه آنها تقسیم‌بندی کند. براساس مصوبه هیات دولت معلمان در پنج رتبه، طبقه‌بندی می‌شوند و عوامل امتیاز آور برای ارتقای رتبه بر مبنای تحصیلات - مهارت و توانایی‌ها، دوره های آموزشی، سنوات خدمت و تجربه مربوط محاسبه می‌شود.

این تصمیم دولتمردان روزنه امیدی برای فرهنگیان باز کرد، آنان که سال ها در انتظار به بار نشستن طرح رتبه بندی بودند و اینک زمان آن رسیده است تا از مزایای آن بهره مند شوند، البته در این میان عزم دولتمردان برای اجرایی کردن آن در اولین فرصت و بنا به گفته وزیر آموزش پرورش از هفته آینده، جدی است، طرحی که در گام اول با ۲۰ هزار میلیارد ریال وارد مرحله اجرا خواهد شد.

دانشگاه و آموزش- ۹۸/۰۹/۰۴- کد: ۸۳۵۶۷۸۹۱

توسعه روستایی و عشایری

نقش اقامتگاه های بوم گردی

معاون توسعه روستایی و مناطق محروم کشور گفت: همایش ملی نقش اقامتگاه های بوم گردی در توسعه پایدار روستایی و عشایری کشور روز شنبه ۱۱ اسفند در سالن اجتماعات دانشکده تربیت بدنی دانشگاه تهران برگزار می شود. محمد امید افزود: یکی از برنامه های تاثیر گذار در توسعه روستاها و افزایش پایداری آنها بحث اقامتگاه های روستایی است که هم ایجاد اشتغال کرده و هم زمینه ای برای سفر مردم به روستاها فراهم می کند. وی ادامه داد: این حرکت در کشور به صورت نظام مند ۱۰ سالی است که شروع شده ولی اوج آن مربوط به یک سال

استان‌ها

آتش‌سوزی‌های پراکنده

درخواست بررسی علل آتش‌سوزی

رئیس شورای اسلامی آذربایجان‌شرقی خواستار علت یابی آتش‌سوزی‌های اخیر در جنگل‌های ارسباران شد.به گزارش یکشنبه ایرنا، غلامحسین مسعودی ریحان در جلسه شورای اسلامی استان در تبریز تاکید کرد: باید کمیته حقیقت یاب تشکیل و مقصران آتش سوزی جنگل های ارسباران مشخص شوند.وی با بیان اینکه در آتش سوزی جنگل های ارسباران حتما دستگاه هایی مقصر بودند که باید مشخص شوند، خاطرنشان کرد: جنگل های ارسباران حدود ۱۶۰ هزار هکتار است و این سوال پیش می آید که چرا باید یک بالگرد امداد و خدمات نداشته باشد و بدهی دستگاه‌ها به یکدیگر باعث شود در خدمات رسانی تعلل کنند. وی افزود: جنگلهای ارسباران سرمایه عظیم استان آذربایجان شرقی است و باید علل این حادثه از طرف مجلس و نمایندگان محترم پیگیری شود تا در آینده چنین اتفاقاتی را شاهد نباشیم.

ایرنا-تبریز-۹۸/۰۶/۱۰- کد: ۸۳۴۶۰۰۲۶

صدای محرومان

محرومیت زدایی، اصل پایدار انقلاب

محرومیت زدایی، اصلی پایدار و ماندگار در طول چهار دهه از عمر انقلاب اسلامی بوده و اقداماتی که در مناطق روستایی و محروم صورت گرفته غیر قابل مقایسه با پیش از انقلاب است.ایجاد طرح های زیرساختی برای اشتغال و توسعه مناطق محروم از مهمترین برنامه ها و اهداف نظام اسلامی بوده و اقدامات انجام شده در این زمینه، بسیار چشمگیر و قابل تحسین است.محرومیت زدایی و توجه به مناطق محروم از سیاست های اصلی نظام و از اهداف انقلاب اسلامی بوده و هست.

ایرنا یزد - ۹۷/۰۱/۱۲ -کد: ۸۲۸۷۵۲۷۲

تجمع کشاورزان

درخواست کشاورزان برای حقابه

جمعی از کشاورزان شرق اصفهان با حضور در میدان خوراسگان(واقع در شرق کلانشهر اصفهان) رسیدگی به وضعیت حقابه خود از زاینده رود را خواستار شدند.شرق اصفهان متشکل از شهرها و مناطقی از جمله زیار، جرقویه، ورزنه، اژیه، هرند، بر آن و خوراسگان بالغ بر ۳۰۰ هزار نفر جمعیت دارد، اغلب مردم این مناطق به کشاورزی اشتغال دارند، اما خشکسالی، آنان را بشدت در معرض مشکلات شغلی و معیشتی قرار داده است.

ایرنا اصفهان - ۹۷/۰۱/۲۰ - کد: ۸۲۸۸۱۴۶۱

گذشته است. معاون توسعه روستایی و مناطق محروم کشور بیان کرد: ۱۰ درصد از اعتباراتی که از صندوق توسعه ملی برای اشتغال روستاییان و عشایر در نظر گرفته شده مربوط به کارهای بوم گردی و اقامتگاه های روستایی است. امید اظهار داشت: نزدیک به هزار و ۳۰۸ باب از این اقامتگاه ها در بیش از هزار و ۲۰۰ روستای کشور فعال شده که هدف خوبی برای گردشگری است.

گروه سیاسی- ۹۷/۰۶/۰۶- کد: ۸۳۲۲۲۳۵۱

بازنشستگان

پرداخت دو هزار میلیارد تسهیلات

سخنگوی صندوق بازنشستگی کشوری گفت: دو هزار میلیارد تومان تسهیلات قرض الحسنه با همکاری بانک صادرات ایران، با کارمزد چهار درصد در قالب وام پنج میلیون تومانی، نیمه دوم امسال به بازنشستگان پرداخت می شود. افشار افزود: این تسهیلات در ۱۲ مرحله به ۴۰۰ هزار نفر از بازنشستگان کشوری پرداخت می شود و مدت بازپرداخت وام ضروری ۳۶ ماهه است. وی ادامه داد: ثبت نام اینترنتی وام ضروری پنج میلیون تومانی بازنشستگان کشوری، از اول شهریور همزمان با هفته دولت به مدت یک ماه (تا ۳۱ شهریور) در سایت صندوق بازنشستگی کشوری به نشانی cspf.ir آغاز شده است که در صورت افزایش تعداد متقاضیان نسبت به تعداد تسهیلات ارائه شده، پرداخت وام به صورت قرعه کشی انجام خواهد شد. سخنگوی صندوق بازنشستگی کشوری گفت: تاکنون ۱۹۷ هزار و ۹۹۳ نفر از بازنشستگان و موظفان صندوق بازنشستگی کشوری، درخواست خود را در این سامانه ثبت کرده اند.افشار اعلام کرد: بر اساس گزارش شرکت طراحی و مهندسی وابسته به صندوق بازنشستگی کشوری، از این تعداد بیشترین آمار ثبت درخواست وام ضروری، مربوط به استان های تهران با ۳۱ هزار و ۱۰۹ نفر، فارس با ۱۵ هزار و ۳۷۵ نفر، اصفهان با ۱۴ هزار و ۳۸۳ نفر، خراسان رضوی با ۱۳ هزار و ۹۵۳ نفر و گیلان با ۱۱ هزار و ۵۹۱ نفر است. میزان وام ضروری بازنشستگان از شهریور ماه امسال از چهار میلیون تومان به پنج میلیون تومان افزایش خواهد یافت. صندوق بازنشستگی کشور دومین بنگاه بزرگ کشوری است که یک میلیون و ۴۰۰ هزار بازنشسته را تحت پوشش دارد و ۵۶ درصد از این افراد، بازنشسته آموزش و پرورش هستند.

گروه اجتماعی - ۹۷/۰۶/۳۰ - کد: ۸۳۰۳۸۸۰۶

بحران تالاب‌ها

در برزخ انقراض

کاهش آب ورودی به تالاب ها، اجرای طرح های توسعه ای نظیر راهسازی و خطوط انتقال نیرو، ورود انواع آلاینده ها، شکار و صید غیرمجاز و بی‌رویه و برداشت‌های علوفه و سایر محصولات تالابی، تغییر کاربری اراضی تالابی برای امور کشاورزی، تغییر اقلیم و خشکسالی از جمله چالشهایی است که تالابها را به خطر انداخته و چنانچه برای نجات آنها اقدامی نشود گستره وسیعی از این اکوسیستم طبیعی باقیمانده به مرگ تدریجی از بین می رود. تالاب ها یکی از مهمترین اکوسیستم های طبیعی هستند که سه درصد از سطح کره زمین را به خود اختصاص داده اند. به گفته صاحبنظران، از سال ۱۹۷۰ تاکنون ۳۵ درصد از تالاب‌های جهان خشک شدند که گاز متصاعد شده از آنها چیزی معادل ۱۰ درصد انتشار گازهای گلخانه ای ناشی از سوخت های فسیلی است و بر این اساس تاثیر زیادی بر تغییر اقلیم دارند. ایران کشوری خشک و نیمه خشک است و ۱,۸ دهم درصد مساحت آن را تالاب تشکیل می دهد، دریاچه های پریشان و ارومیه، تالاب های کمیجان، گاوخونی، انزلی، شادگان، هامون، شورگل و امیرکلایه نمونه هایی از تالاب های پر اهمیت کشور هستند که برخی در سال اخیر از مرگ نجات یافتند اما شماری در شرایط نامناسبی به سرمی برند.

ایرنا اصفهان- ۹۸/۱۱/۱۲- کد: ۸۳۱۹۱۹۷۳

نفس تنگ شهرها

مرگ زودرس بر اثر آلودگی هوا

رئیس اداره سلامت هوای وزارت بهداشت، درمان و آموزش پزشکی گفت: فقط مرگ‌های زودرس بر اثر آلودگی هوا سالانه ۵.۷ میلیارد دلار به کشور خسارت می‌زند و این هزینه سنگین حاصل تولید خودروهای آلاینده و غیراستاندارد است که به بهانه اشتغال ادامه دارد. عباس شاهسونی در گفت وگو با خبرنگار سلامت ایرنا افزود: مهمترین عامل آلودگی هوا اجرا نشدن قانون هوای پاک است، یکی از مواد اصلی این قانون اصلاح ناوگان حمل و نقل و استانداردسازی خودروهای شخصی و عمومی است. بر اساس این قانون خودروهای آلاینده نباید تولید شوند و حتی نباید بیمه نامه دریافت کنند، کامیون ها و اتوبوس ها باید مجهز به فیلتر دوده شوند و تولید و واردات موتورسیکلت های دوزمانه باید متوقف شود اما هیچ کدام از این قوانین تاکنون در کشور اجرا نشده است. وی گفت: مسبب اصلی آلاینده های هوا صنایع

برای تماشای فیلم اسکن کنید

چرا طرح‌ها و قوانین ساماندهی کولبری باعث پایان این شغل نمی‌شود؟

خودروسازی هستند که به هیچ وجه اقدامی برای اصلاح و استانداردسازی خودروهای تولیدی خود انجام نمی دهند و هر وقت که مورد سوال قرار می گیرند، بحث تحریم و حمایت از تولید خودروهای داخلی و اشتغال را مطرح می کنند و فقط به فکر فروش خودروهای خود هستند. رئیس اداره سلامت هوا و اقلیم وزارت بهداشت اضافه کرد: تحقیقی که در ۲۵ شهر بزرگ کشور درباره عوارض آلودگی هوا انجام دادیم نشان داد فقط مرگ های زودرس ناشی از آلودگی هوا در این شهرها سالانه ۵.۷ میلیارد دلار خسارت به کشور تحمیل می کند که باید به این هزینه سنگین، هزینه تعطیلی مدارس و دانشگاه ها و ضعف عملکرد و ناتوانی انسان هایی را که در هوای آلوده مجبور به تردد و فعالیت هستند هم اضافه کرد آیا در مقابل این هزینه هنگفت ادامه فعالیت خودروسازان کشور با وضع کنونی توجیه دارد.

گروه جامعه- ۹۸/۱۰/۰۳- کد: ۸۳۶۰۵۳۷۲

نظم اجتماعی

چهارچوب سامان‌بخش زندگی

جامعه شناسان معتقدند دولت ها بایستی برای جلوگیری از تبدیل شدن اعتراض مسالمت آمیز به اعتراض خشونت بار پیش قدم شوند.

نظم در ساده‌ترین تعریف در مفهوم به معنای آرایش، توالی و ترتیب است؛ زمانی که هرچیزی در جای مناسب خویش نشسته است و ارکان مختلف یک نظام یا سیستم کارکرد اصولی و درست خود را دارند.بر این اساس «نظم اجتماعی» مبین توقع‌های اساسی زندگی اجتماعی است. هر جامعه با هرنوع از اعتقادها، سنت‌ها، گرایش‌های سیاسی و با هر سیستم حکومتی نیازمند داشتن نظم و ترتیب خاص برای اداره خود است. حتی جوامع اولیه نیز دارای نظم اجتماعی بوده اند. بنابراین،جنبه طبیعی این نظم را نمی‌توان نادیده گرفت. در جوامع ابتدایی این نظم به‌طور خودبخودی ایجاد می‌شد اما با وجود تنوع و پیچیدگی، جوامع کنونی نیازمند قوانینی هستند که این نظم را ایجاد کنند. "نظم اجتماعی" در حقیقت چهارچوب سامان بخش زندگی اجتماعی است که در غیاب آن هرگز نمی‌توان سلامت و درستی عملکردها را برای آن جامعه متصور بود..

پژوهش- ۹۸/۰۹/۰۴- کد: ۸۳۵۶۱۵۱۹

پژوهش

مشکلات استان خوزستان

استان خوزستان با جمعیتی بالغ بر ۴ میلیون و ۲۷۴ هزارو ۹۷۹ نفر (سرشماری سال ۱۳۸۵) از شمال غربی به استان ایلام، از جنوب و جنوب شرقی به کهگیلویه و بویر احمد، از جنوب به خلیج فارس و از غرب به کشور عراق محدود می شود که بر اساس آخرین تقسیمات کشوری دارای ۲۸ شهرستان است و حدود ۵۰۰ کیلومتر مرز زمینی و آبی با کشور عراق دارد.

خوزستان از حیث زمین و مرغوبیت خاک و حاصلخیزی یکی از بهترین جلگه های ایران است که گاهی به دلیل ویژگی های آب و هوایی می توان در سال دو بار محصول در آن تولید نمود. فراوانی آب، وسعت و باروری خاک و تنوع طبیعی، این دیار را به جلگه ای زرخیز و پر برکت تبدیل نموده است که در صورت استفاده صحیح و برنامه ریزی های کشاورزی مکانیزه به تنهایی می تواند کشور را به لحاظ فرآورده های کشاورزی تامین نماید و آنچه تاکنون در این استان به دست آمده با برخورداری از همان روش سنتی است که اگر بهره گیری صحیح از این امر صورت پذیرد، بزودی خوزستان نه تنها به طلای سیاه (نفت) بلکه به طلای سبز (کشاورزی) شهرت خواهد یافت.

به طور کلی نیازمندی های استان در سه حوزه آب و کشاورزی، بهداشت و درمان، اختصاص بخشی از

درآمدهای نفتی به توسعه استان، توسعه مناطق آزاد اروند و مسایل و مشکلات فرهنگی ناشی از حاشیه نشینی تعریف می شود که رفع آن نیازمند نگاه ویژه دولتمردان در تخصیص بودجه های عمرانی و استانی است.

مهمترین مسایل و مشکلات استان خوزستان با اولویت و حساسیت های منطقه عبارت‌انداز: طرح انتقال آب کارون از خوزستان به اصفهان و تاثیرات روانی و زیست محیطی آن، وضعیت بهداشت و درمان استان، ریزگردها یکی از چالشهای مهم استان، اختصاص دو درصد از درآمدهای نفتی به استان خوزستان مطالبه جدی مردم استان، خطر فرهنگی در کمین حاشیه نشینهای کلانشهر اهواز.

حقوق شهروندی

تقاطع مسئولیت و مصلحت

تقاضای روحانی برای حرکت بر مدار رأفت اسلامی و تاکید بر حقوق شهروندی را که در ادامه چاره‌جویی‌های سیاسی، اقتصادی و امنیتی در ماوقع سهمیه‌بندی بنزین صورت گرفت، می‌توان به نوعی قرارگرفتن وی در تقاطع مصلحت کشور و مسئولیت‌های قانونی تعبیر کرد.به گزارش گروه تحلیل، تفسیر و پژوهش‌های خبری ایرنا، ماجرای افزایش قیمت بنزین، تبعات آن همچون قطع‌شدن اینترنت و برخی مواضع مسئولان سبب شد تا «حسن روحانی» رئیس‌جمهوری با حجم وسیعی از انتقادات مواجه شود. برخی با استناد و یادآوری گفته‌های رئیس‌جمهوری در زمینه مفساد و زیان‌های دو و چند نرخی شدن کالا و خدمات به ویژه بنزین، اجتناب دولت از قطع اینترنت، تامین حقوق شهروندی، بهبود اوضاع اقتصاد، گشایش فضای سیاسی، آزادی بیان و توجه به مطالبات عمومی و نیز جلوگیری از امنیتی شدن عرصه و حوزه‌های مختلف، روحانی را به عقب‌نشینی و فراموشی همه وعده‌هایی متهم کردند که با آن حمایت و آرای مردم را به دست آورده بود.امواج ضدروحانی علاوه بر اینکه در سطح جامعه و شبکه‌های اجتماعی به واسطه رخدادهای اخیر تقویت می‌شد از سوی طیف‌هایی از سیاسیون و رقبا نیز مورد استفاده قرار می گرفت.تصمیم برای افزایش نرخ و سهمیه‌بندی بنزین همچنان که اعلام شد نتیجه کنکاش روسای قوا بود که در نهایت مورد تایید رهبری نیز قرار گرفت. با این‌حال، در جریان اعتراضات و به موازات بیان ناخرسندی‌ها و انتقادات از مجموعه نظام، روحانی و دولت او خود به طور ویژه هدف مواخذه و انتقادهای مختلف قرار گرفتند.

پژوهش- ۹۸/۰۹/۱۹- کد: ۸۳۵۸۹۲۳۱

حق اعتراض

باید اعتراض‌های مدنی مردم را شنید

استاد دانشگاه و جامعه‌شناس معتقد است، باید اعتراض‌های مدنی و قانونی مردم را شنید و به حقوق شهروندی و انسانی آحاد جامعه احترام گذاشت.عماد افروغ روز چهارشنبه در گفت و گو با خبرنگار اجتماعی ایرنا افزود: اعتراض های مدنی در جامعه در یک شرایط خاص صورت می پذیرد.
وی ادامه داد: اگر شرایط به منظور بروز اعتراض‌های مدنی فراهم نباشد، جامعه به اعتراض غیرمدنی (غیرحقوقی) رو می آورد.
نماینده پیشین مجلس شورای اسلامی تصریح کرد: دولتمردان باید معرف قدرت اجتماعی باشند و اگر با خواست و نیازهای جامعه حرکت نکنند و اعتراض های اجتماعی را به رسمیت نشناسند، بی تردید اعتراض های غیرمدنی در کشور بروز می کند و این امر از منظر حیات اجتماعی یک واقعیت جامعه شناختی است. افروغ ادامه داد: بیان نقطه نظرات اجتماعی باید برای افراد جامعه فراهم باشد و درخواست ها با رویکرد گشایشی بررسی و به منظور برگزاری تظاهرات و اعتراض ها برخی مکان ها تعیین و تجهیز شود.

گروه اجتماعی- ۹۸/۰۸/۲۹- کد: ۸۳۵۶۲۴۶۱

رنج آب در خوزستان

امدادرسانی به چهارهزار و ۱۱۲ خانوار

مدیر عامل جمعیت هلال احمر خوزستان گفت: چهارهزار و ۱۱۲ خانوار درگیر با آبگرفتگی در این استان طی ۱۲ روز اخیر توسط هلال احمر استان امدادرسانی شدند.علی خدادادی در گفت و گو با خبرنگار ایرنا بیان کرد: امدادرسانی به مردم از ۲۵ آذرماه بعد از بارش باران شدید در خوزستان و آبگرفتگی مناطق مختلف استان آغاز شد و این روند در مناطق متاثر از آبگرفتگی در استان همچنان ادامه دارد.وی گفت: در این مدت سه هزار و ۳۲۲ بسته غذایی ۷۲ ساعته و یک ماهه، چهار هزار و ۴۶ کیلوگرم نایلون پوششی، هشت هزار و ۶۹۵ تخته پتو، سه هزار و ۱۹۵ تخته موکت، یک هزار و ۳۴۳ چراغ خوراک پزی، ۷۲ هزار و ۷۲۰ بطری آب معدنی، ۶۰۰ کیلوگرم خرما، ۹ هزار و ۹۱۵ قوطی انواع کنسرو و ۱۵۱ هزار قرص نان در بین ساکنان مناطق آبگرفته استان توزیع شده است.
ایرنا خوزستان- ۹۸/۱۰/۰۷- کد: ۸۳۶۱۰۵۴۰

۵۷ درصد منازل فاقد استحکام

مدیر کل راه و شهرسازی خوزستان با بیان اینکه ۵۷ درصد منازل مسکونی خوزستان فاقد استحکام بنای لازم هستند گفت: حدود ۸۵۰ هزار نفر در خوزستان در سکونتگاه های غیررسمی زندگی می کنند. رضا رضایی در نشست بررسی مشکلات منطقه حصیرآباد اهواز در استانداری خوزستان افزود: برخی شهرهای خوزستان از جمله اهواز، مسجدسلیمان، آبادان، ایذه، شوش، شوشتر، بهبهان و سوسنگرد به شکل جدی با مساله سکونتگاه‌های غیر رسمی و منازل در معرض خطر جدی روبه رو هستند. وی با بیان اینکه مساله سکونتگاه‌های غیرمجاز و حاشیه‌نشینی در خوزستان به یک مساله جدی در این استان تبدیل شده است.
ایرنا خوزستان- ۹۸/۱۰/۰۴- کد: ۸۳۶۰۸۴۱۷

سرعت گرفتن روند تخلیه آب باران

معاون سیاسی اجتماعی فرمانداری ویژه آبادان گفت: تخلیه روان آب و فاضلاب از مناطق بحرانی آبادان با حضور ۹ شهرداری معین استان خوزستان سرعت گرفته است. بیژن ربیعی در گفت‌وگو با خبرنگار ایرنا اظهار داشت:شهرداری‌های بندرماهشهر، بندرامام‌خمینی، چمران، رامهرمز، ایذه، قلعه‌تل، باغمک، هویزه و هفتکل به عنوان شهرداری‌های معین آبادان انتخاب و برای تخلیه روان آب ناشی از بارندگی وارد عمل شدند.
ایرنا خوزستان- ۹۸/۱۰/۰۳- کد: ۸۳۶۰۶۵۴۱

طلاق

تزلزل ساختارهای اجتماعی

طلاق به عنوان بحرانی اجتماعی، بنیان جامعه را به خطر می اندازد و زمینه‌ساز آسیب‌هایی گوناگون می شود. در این میان رشد صعودی نمودار طلاق در سال‌های اخیر ضرورت اجرای برنامه‌های کاربردی برای ارتقای مهارت‌های زندگی افراد را گوشزد می کند تا اینگونه از روند رو به رشد گسترش این معضل جلوگیری کرد و سبب پویایی و نشاط اجتماع شد.طلاق در زمره غم انگیزترین پدیده‌های اجتماعی محسوب می شود که نمود عینی بحران در خانواده ها است زیرا به عنوان بستری آسیب ساز علاوه بر لطمه عاطفی به زن و مرد و ایجاد زیان احساسی به خانواده ها آثار منفی مانند انحراف، اختلاف و کج روی در فرزندان و ... ایجاد می کند. بدین شکل این پدیده را نمی توان مساله ای فردی دانست بلکه به عنوان معضلی اجتماعی افراد مختلف خانواده به ویژه فرزندان را با آثار سویی همراه می سازد. پژوهشگران زیادی در دهه های گذشته بر روی پدیده طلاق کار کرده اند؛ موضوعی که برخی از افزایش آن دچار ترس و واهمه شده اند و عده‌ای معتقدند به دلیل افزایش جمعیت سنین ۲۵ تا ۳۵ سال این پدیده افزایش یافته است و افزایش طلاق را ناشی از ساختار جمعیت کشور می دانند. هر چند تغییر نگرش افراد نسبت به طلاق، ازدواج‌های احساسی، پایین آمدن آستانه تحمل افراد و جایگزین کردن طلاق به عنوان نخستین راه حل، نرخ این پدیده را بالا برده است.

گروه پژوهش - ۹۷/۰۴/۰۵ - کد: ۸۲۹۵۳۰۹۵

اعتیاد

بودجه اندک است

رئیس مرکز توسعه پیشگیری و درمان اعتیاد سازمان بهزیستی کشور گفت: حدود ۴۵ میلیارد تومان به عنوان بودجه درمان اعتیاد درنظر گرفته شده که نسبت به حجم کاری و فعالیت های این حوزه بسیار کم است. فرید براتی سده اظهار داشت: این درحالی است که سازمان برنامه و بودجه اعلام کرده است رقم بودجه درمان اعتیاد بیش از ۶۰ درصد افزایش یافته و با این ترتیب حدود ۴۵ میلیارد تومان درنظر گرفته شده است. وی درباره حذف اعتبار بیمه سلامت معتادان نیز گفت: اینگونه نیست که اعتبار بیمه سلامت معتادان حذف شود بلکه سازمان برنامه و بودجه اعلام کرده که ۶۶ درصد از ذیل اعتبار برنامه ارائه خدمات درمان، بازتوانی و کاهش آسیب معتادان، برای این منظور به سازمان بهزیستی اختصاص یافته است. رئیس مرکز توسعه پیشگیری و درمان اعتیاد سازمان بهزیستی کشور در پاسخ به سئوالی در مورد اجرای برنامه پیشگیری از اعتیاد به الکل نیز گفت: برای اجرای برنامه پیشگیری از اعتیاد به

الکل آمادگی داریم امـــا اعتبار آن را باید وزارت کشور بدهد.

اجتماعی- ۹۷/۱۱/۰۷- کد: ۸۳۱۸۴۹۷۸

حوادث لردگان

ماجرای ایدز چه بود؟

در روزهای گذشـــته ماجرای ابتلای تعدادی از اهالی یک روستا در شهرستان لردگان به ویروس ایدز حرف و حدیث های زیادی برانگیخته است اما اصل ماجرا چه بود؟

از هفته گذشته که خبر ابتلای تعدادی از اهالی روســـتای چنار محمودی از توابـــع لردگان در اســـتان چهارمحال و بختیاری منتشر شد، این خبر به سر خط اخبار رسانه های داخل و خارج آمد و علاوه بر جنبه های پزشـــکی و بهداشتی جنبه های اجتماعی هم پیدا کـــرد، عده ای از مردم هم دست به تجمع و اعتراض زدند و معتقد بودند که مامور بهورز شـــبکه بهداشتی وزارت بهداشت عامل انتقال ویروس ایدز به روستاییان بوده است.

ویروس ایدز یـــا HIV عامل بـــروز بیماری ایدز است که از چهار روش سرنگ مشترک (عمدتا بین معتادان تزریقی)، ارتباط جنسی محافظت نشـــده، تزریق خون یا فـــرآورده خونی آلوده و از مادر مبتلا به نوزاد منتقل می شـــود و روش دیگری برای انتقال ندارد. روبوســـی، با هم غذا خوردن و نشســـت و برخاســـت با مبتلایان به این ویروس عامل انتقال نیســـت. افرادی که به ویروس ایدز یا HIV مبتلا می شوند تا حدود ۶ ماه در دوره پنجره هستند یعنی با آزمایش های معمولی امکان تشـــخیص ویروس در بدن آنها وجود ندارد البته به تازگی آزمایش های سریع تشـــخیص هم وارد کشور شـــده که در صورت وجود ویـــروس در بدن افراد امکان تشـــخیص دارد. افرادی که این ویروس را دارند، بیمار ایدز نیستند و ممکن است تا ۱۰ سال و حتی بیشتر هیچ علامتی نداشـــته باشـــند اما ناقل ویروس محسوب می شوند.

آمارهای کشور نشان می دهد که تاکنون حدود ۴۲ هزار فـــرد مبتلا به این ویروس در کشـــور شناســـایی شـــده اند که حدود ۹ هزار نفرشان فوت و حدود ۱۲ هزار نفر وارد فاز بیماری شده اند و بقیه HIV مثبت هســـتند. البته شماری از مبتلایان هنوز ناشناخته اند که شناسایی آنها از طریق بیماریابی فعال باید انجام شود.

گروه جامعه- ۹۸/۰۷/۱۵- کد: ۸۳۵۰۶۴۷۷

حاشیه‌نشینی

زخمی بر چهره شهرها

پدیده حاشـــیه نشـــینی به عنوان یک معضل شهری که مســـائل و مشـــکلات عدیده ای در حوزه‌های اقتصادی، اجتماعـــی و فرهنگی در پی داشته، یکی از مسائل اصلی و از دغدغه های دولتمردان و برنامه ریزان شـــهری به شمار می رود. ارائه هر گونه راهـــکار عملیاتی برای مقابله با این پدیده که یکـــی از بزرگ‌ترین معضلات شهری در کشورهای در حال توسعه بشمار می آید و هم اینک بخش قابـــل توجهی از جمعیت کشور ما نیز درگیر آن هستند، منوط به شناخت درست از چرایی و چگونگی آن است. در تعریف حاشیه نشینی، ملاک ها و معیارهای متفاوتی همچون معیارهـــای جغرافیایـــی، اقتصادی و اجتماعی مورد اســـتفاده قرار می گیرد. طبق تعریف جامعه‌شناسان شهری، حاشیه‌نشین به کسی گفته می‌شود که در شهر ساکن است، اما به دلایل مختلف نتوانسته است به شکل رسمی در نظام اجتماعی-اقتصادی شهر ادغام شود. بر این اساس و به باور کارشناسان حدود ۲۰میلیون نفر در کشور حاشیه نشین هســـتند. البته این مقدار شـــامل ســـاکنان بافت‌های فرسوده نیز می‌شود

گروه پژوهش ایرنا - ۹۷/۰۴/۲۹ - کد: ۸۲۹۷۶۵۱۷

خشونت خانگی

عوامل موثر در خشونت

یکی از مواردی که می تواند ســـلامت روانی و اجتماعی جامعه را تهدید کند خشـــونت است، اگرچه این امر دارای زوایای مختلفی است، اما آمارها نشان می دهد در ۲۸ استان کشور حدود ۶۰ درصد از زنان ایرانی در زندگی زناشویی خود حداقل یک بار خشونت را تجربه کرده‌اند. یکی از معیارهای پیشرفت هر جامعه در عصر حاضر توجه به سلامت آحاد جامعه و ارتقای آن است. کشور ما نیز سال‌هاست که تلاش‌های بسیاری در این زمینه کـــرده و به جایگاه مناســـبی در کشورهای منطقه رســـیده است ولی تا رسیدن به حالت ایده‌آل هنوز راه زیادی در پیش است. از میان بخش‌های کلان نظام سلامت، توجه به سلامت روانی-اجتماعی به عنوان جزء جدایی ناپذیر سلامت نیاز به توجه درخور دارد. یکی از مواردی که می تواند سلامت روانی و اجتماعی جامعه را تهدید کند خشونت از جمله خشونت خانگی است. خشونتی که در اکثر موارد مردان بر زنان اعمال می کنند. رئیس مرکز فوریت‌های اجتماعی سازمان بهزیستی کشور چندی پیش در حالی از آمار ۲۰ درصدی همســـر آزاری در میان خشـــونت‌های خانگی خبر داد که نتایج پژوهش‌های انجام شده در ۲۸ استان کشور نیز نشان می‌داد که حدود ۶۰ درصد از زنان ایرانی در زندگی زناشویی خود حداقل یک بار خشونت را تجربه کرده‌اند. اخیرا نیز صدا و سیما برنامه‌ای نشـــان داد که در آن زنی پـــس از ۲۷ بار کتک خوردن از همســـر خود دوباره به کانون زندگی اش بازگشت.

گروه پژوهش- ۹۷/۱۲/۱۱- کد: ۸۳۲۲۸۵۶۴

خشونت علیه کودکان

قانون در پیچ و خم چالش ها

لایحه حمایـــت از کـــودکان و نوجوانان پس از گذشت چندین ســـال بالاخره به صحن علنی مجلس شورای اسلامی رسید و هم اینک کلیات و نیز شماری از بندهای آن در شور دوم توسط نمایندگان تصویب شـــده است.سوالی که هم اینک از سوی شماری از کارشناسان اجتماعی مطرح می شود این است که تصویب این لایحه که کلیات آن در دوم مهر ماه با ۱۵۸ رای موافق، ۱۸رای مخالـــف ۱۰رای ممتنـــع از مجمـــوع ۲۴۰نماینده حاضر، به تصویب مجلس رسید، تا چه حد می تواند در شرایط کنونی جامعه حامی حقوق کودکان باشـــد؟یکی از نقاط قوت لایحه مذکور پرداختن به ســـازوکارهای پیشگیری از تضییع حقوق کودکان در عین توجه به مجازات های لازم برای مجرمین کودک آزاری اســـت.با این حال میزان فراهم بودن بسترهای اجتماعی، فرهنگی و اقتصادی اجرای این قانون و چالش های پیش روی آن قابل بحث است. فراهم بودن بسترهای لازم برای دوختن جامه نظارت و اجرا به قامت قانون حمایت از کـــودکان و نوجوانان ضرورتی انکارناپذیر است. این مهم از آنجا ناشی

برای تماشای فیلم اسکن کنید

کمپین بزرگ «#حرف_می‌زنم» با هدف افزایش آگاهی عمومی برگزار شد

می شود که جرم انگاری اغلب اعمال، رفتارها، قوانین و مجازات‌های پیش بینی شده برای آنها در رابطه متقابل وجدان جمعی و قانونگذاران رخ می دهد. وجدان جمعی نیز بسته به شرایط خاص اقتصادی، اجتماعی و فرهنگی نسبت به برخی از رفتارهای مجرمانه حساسیت نشان می دهد و نسبت به برخی دیگر حساسیت خاصی ندارد و یا کمتر حساس است.

گروه تحلیل ایرنا - ۹۷/۰۵/۱۰ - ۸۲۹۸۸۲۰۸

کودک‌همسری

عروسک جان تو می‌دانی

دلش تنهایی می خواهد تا یکبار دیگر زندگی کوتاه خود با همسرش را مرور کند اما چون احساس و منطق پشت ازدواجش نبوده، نمی تواند حتی به یاد بیاورد که چگونه وارد یک زندگی جدید شد، زندگی که هیچ چیز از آن نفهمید. فقط می داند ورودش به زندگی مشترک با عروسک دوران کودکی اش بود.فقط ۱۲ سال داشت که پای سفره عقد نشست، حتی نمی‌دانست، سفره ای که چیده شده برای ورود به زندگی مشترک است به دوستانش که آنها نیز همسن و سالش بودند، زیر لب و در لباس عروسی لبخند می زد، در دلش خنده‌ای بود اما هیچ کس نمی دانست که این خنده برای ازدواجش نیست و از سر بچگی و برای شوخی با دوستانش است و شیطنت‌های دوران کودکی اش را در پای سفره عقد تجربه می کند.همه چیز از اینجا شروع شد. در یک روستای دورافتاده و کوچک زندگی می کند، رسم و سنت این گونه است که دختر باید زود ازدواج کند، زود یعنی زیر ۱۵ سال. اما نمی دانند که شاید این دختر هنوز از نظر عقلی و شرایط زندگی به حدی نرسیده است که بتواند یک زندگی مشترک را آغاز کند و شاید هم در آینده ای نه چندان دور، در کودکی مادری را تجربه کند. اما باید تن به این ازدواج بدهد.مناقشه برای ازدواج دختران زیاد است برخی با ازدواج دختران زیر ۱۸ سال، برخی زیر ۱۵ و برخی دیگر زیر ۱۳ سال مخالفت دارند اما هنوز ازدواج های زیادی حتی در سن ۹ سالگی هم اتفاق می افتد که از نظر جامعه‌شناسان و کارشناسان اجتماعی بسیار نگران کننده است.

گروه اجتماعی ۹۷/۰۶/۱۲ - کد: ۸۳۰۲۱۲۶۷

کودکان کار

کودکانی که غیرایرانی هستند

معاون امور اجتماعی سازمان بهزیستی کشور گفت: ۵۰ درصد کودکان کار در کشور و ۶۸ درصد در تهران غیرایرانی هستند. حبیب الله مسعودی فرید افزود: این در حالی است که ۹۰ درصد کودکان کار غیرایرانی را کودکان افغان تشکیل می دهند و تعدادی از این کودکان از اتباع پاکستان و بنگلادش هستند. همچنین بیشتر کودکان کار غیرایرانی غیرمجاز هستند و باید از طریق اداره کل امور اتباع و مهاجرین خارجی وضعیت آنها روشن شود. وی ادامه داد: ما به این موضع اعتقاد داریم که باید در مورد کودکان کار به آیین نامه ساماندهی کودکان کار و خیابان در سال ۱۳۸۴ که مصوبه دولت است، عمل شود. مسعودی فرید خاطرنشان کرد: برای روشن شدن وضعیت کودکان کار غیرایرانی مهم است که با همکاری وزارت خارجه، نهادهای انتظامی و سفارتخانه های کشورهایی که کودکان کار مربوط به آنها هستند و دیگر نهادهای بین المللی که در این زمینه نقش دارند، بررسی هایی انجام شود؛ سیاست های مهاجرتی باید کاملا شفاف باشند، این کودکان هیچ هویتی ندارند و ممکن است هر اتفاقی برای آنها رخ دهد. وی اضافه کرد: ممکن است حتی خانواده های این کودکان که غیرمجاز و غیرقانونی وارد کشور شده اند، نتوانند پیگیر امور آنها باشند؛ بنابراین لازم است که اداره اتباع در این موضوع وارد شود.

گروه اجتماعی - ۹۷/۱۱/۱۴- کد: ۸۳۱۹۴۴۸۶

خط فقر

عزم دولت برای ریشه کنی فقر

دولت دوازدهم رفع فقر مطلق را تا سال ۱۴۰۰ وعده داده است به این ترتیب انتظار می رود ریشه بسیاری از آسیب ها و ناهنجاری های اجتماعی در کشور برطرف شود.ریشه کنی فقر مطلق از شعارهای انتخاباتی دکتر «حسن روحانی» در دوره دوم ریاست جمهوری است. وی در طول یک سال گذشته بارها بر ریشه کنی فقر مطلق تاکید کرده و آن را از اهداف مهم دولت دوازدهم بر شمرده است.در همین زمینه رییس جمهوری عنوان کرد: برای رسیدن به این هدف باید با تحول مالیاتی، فاصله دو دهک بالا و پایین جامعه کم و فقر مطلق ریشه کن شود. با توجه به این مسئولان دولت دوازدهم درصدد برآمده اند تا سال ۱۴۰۰ فقر مطلق را از جامعه ایران بزدایند به این معنا که هیچ خانواده ای در ایران نباشد که در فقر مطلق به سر برده و توان کارکردن نداشته باشد. فقر در معنای گسترده تر

خود از جنبه اقتصادی پا را فراتر گذاشته و نه تنها محرومیت از امکانات مادی را شامل می شود بلکه به معنای عدم دسترسی به منابع اقتصادی، سیاسی، اجتماعی و فرهنگی تلقی می گردد. فقر مطلق به لحاظ جامعه شناختی به شرایط کسانی اطلاق می شود که اگرچه ممکن است از معیارهای حداقلی زندگی و رفاه برخوردار باشند اما خود را در مقایسه با دیگران فقیر و در وضعیتی نابرابر احساس می کنند. این نوع فقر به طور معمول در جوامعی با شکاف طبقاتی بالا و نابرابری در هزینه ها و درآمد به چشم می خورد.

گروه تحلیل ایرنا ۹۷/۰۲/۳۱ - کد: ۸۲۹۲۱۹۱۳

بزهکاری

قربانی مسائل اجتماعی

رئیس کانون اصلاح و تربیت تهران گفت: کودکان بزهکاری که در این کانون هستند، گناهکار نیستند، آنان قربانی مسائل و مشکلات اجتماعی هستند که در جامعه شکل می گیرد. علی رستمی افزود: باید به این کودکان آسیب دیده کمک کرد تا از منجلابی که ناخواسته در آن گرفتار شده اند، رها شوند.رئیس کانون اصلاح و تربیت تهران گفت: ۱۴۵ کودک در این کانون هستند که هشت نفرشان دختر هستند و با توجه به قانون مجازات اسلامی آمار کودکانی که در این کانون به سر می برند در چند سال اخیر در همین حدود بوده است و افزایش آمار قابل ملاحظه ای نداریم.وی اضافه کرد: پرداختن به موضوع نوجوانان، کودکان و زنان در سطح کل جوامع بشری موضوعی است که نگاه ویژه ای را می‌طلبد. این نگاه ویژه باید به خصوص در دولتمردان، حقوقدانان، جامعه شناسان، روانشناسان و کارشناسان آسیب های اجتماعی بیشتر باشد.

گروه اجتماعی - ۹۷/۰۴/۱۸ - کد: ۸۲۹۶۵۹۲۲

خودکشی

پیشگیری اورژانس اجتماعی

رئیس اورژانس اجتماعی سازمان بهزیستی کشور گفت: با تکنیک های به کار رفته از سوی کارشناسان اورژانس اجتماعی بیش از هشت هزار و ۴۰۰ خودکشی در سال گذشته پیشگیری شد و سه هزار و ۴۰۰ مورد از این خودکشی ها از طریق خط تلفنی ۱۲۳ به اورژانس اجتماعی اطلاع داده شد.رضا جعفری تصریح کرد: اگر موارد اقدام به خودکشی پیگیری نشوند یک سوم این افراد دوباره اقدام به خودکشی خواهند کرد.وی اضافه کرد: بسیاری از خانواده ها موارد خودکشی را گزارش نمی کنند و می گویند به طور مثال فرزندشان بیمار است یا اینکه تصادف کرده است که در این موارد سازمان‌های حمایتی نمی توانند خدماتی مانند خدمات مشاوره ای ارائه دهند چون خانواده‌ها پذیرا نیستند.مدیرکل دفتر آسیب‌های اجتماعی سازمان بهزیستی تاکید کرد: باید بین خانواده ها و مردم فرهنگسازی شود که کسی که دست به خودکشی می‌زند یک فرد بیمار است و نباید رها شود.

گروه اجتماعی - ۹۷/۰۶/۱۹ - کد: ۸۳۰۲۸۴۶۶

تکدی‌گری

پوست اندازی و تداوم

تکدی گری بسیاری از اوقات چشم و فکر ما را درگیر می کند که آیا باید کمک کنیم یا نه و اینکه اصلا پول دادن و جنس خریدن از آنها کمک و عملی خیر محسوب می شود؟ اغلب ما تجربه مواجهه با کودک، مرد یا زنی را داشته ایم که لحظه‌ای در خیابان در انظار عمومی یا حتی کوچه های خلوت جلوی راه را می گیرد و با توضیحی مختصر از مشکلاتش تقاضای پول یا چیزی دیگر می کند. بهانه های تکدی متفاوت است؛ تقاضای پول برای کرایه تاکسی، برای بازگشت به شهرستان یا کمک برای خرید داروهای یک نسخه. از سوی دیگر، ممکن است متکدی با فروش یک کالا با قیمت بیشتری، پول به جیب بزند. مدتی این ایده ترویج شد که در قبال کودکان متکدی به جای پول دادن و یا خرید اجناسشان، به آنان غذا و خوراکی بدهیم زیرا پول تکدی خرج همان کودکان نمی شود بلکه آنان از سوی بزرگسالان استثمار می شود. با ترویج این فرهنگ، حال عده ای از متکدیان کودک از اینکه مردم بخواهند برایشان خوراکی بخرند، سوءاستفاده می کنند. چنانکه دیده شده برخی کودکان از رهگذران می خواهند مواد خوراکی را برای شان بخرند و بعد از ورود به مغازه، مواد

استان‌ها

سکونت‌گاه های غیررسمی

سکونت ۲۰ میلیون نفر

مدیرکل دفتر امور آسیب دیدگان اجتماعی سازمان بهزیستی گفت: آمار افراد ساکن در سکونتگاه های غیررسمی و بافت های فرسوده در کشورهای در حال توسعه مانند ایران نگران کننده است به گونه ای که حدود ۲۰ میلیون نفر در ایران ساکن این مناطق هستند.رضا جعفری افزود: گسترش سکونت‌گاه های غیررسمی به دلایل مختلف از جمله مهاجرت و تغییرات اقلیمی، باعث شده تا سازمان بهزیستی کشور رویکرد توانمند سازی اجتماع محور، بسیج همه منابع اجتماعی و نیز مشارکت همه افراد را با هدف کنترل و کاهش آسیب‌های اجتماعی در سکونتگاه‌های غیررسمی داشته باشد.

ایرنا اهواز - ۹۷/۰۶/۰۶ - کد: ۸۳۰۱۵۵۹۰

کودکان بازمانده از تحصیل

واقعیت خاموش

کودکان بازمانده از تحصیل واقعیتی خاموش در جامعه هستند؛ واقعیتی که شاید در بسیاری از اوقات به چشم می آیند، اما همواره راحت از آن چشم‌پوشی می‌شود.منظور از کودک بازمانده از تحصیل، گروه سنی ۶ تا ۱۸ سال است که در چرخه آموزشی کشور حضور ندارند و ۲ گروه را شامل می شوند. گروه اول، کودکان مناطق عشایری و روستاهای دورافتاده و کم جمعیت که از اول وارد سیستم آموزشی نمی شوند؛ به جز این کودکان، تعداد کمی از کودکان و بویژه دختران در روستاها و حاشیه شهرها به دلیل ناآگاهی، تعصب و فقر والدین، رنگ مدرسه را نمی بینند و اینها بیسواد مطلق هستند.

ایرنا تبریز - ۹۷/۰۶/۰۸ - کد: ۸۳۰۱۷۲۰۱

ازدواج کودکان

اقدامی خطرناک با پایانی تلخ

ازدواج زودهنگام یکی از آسیب هایی است که کودکان را تهدید می کند؛ بنا بر آمارهای رسمی، سالانه ۱۸۰ هزار ازدواج زودهنگام در کشور انجام می شود که ۲۴ درصد مجموع ازدواج ها را شامل می شود.موضوع کودکان و آسیب هایی که در چند سال گذشته به صورت موارد کودک آزاری، تجاوز و قتل های هولناک در جامعه رخ داد؛ اهمیت توجه به مقوله سلامت جسم و روان کودکان را بیشتر در کانون توجه قرار داده به گونه ای که واکنش همگان را برانگیخته است.

ایرنا خرم آباد - ۹۷/۰۵/۱۴ - کد: ۸۲۹۹۱۲۹۶

غذایی همچون روغن، لوبیا و... درخواست می کنند تا این مواد را به خانـــه ببرند. بعد از خریدِ رهگذر برای کودک، کودکان خریدها را به مغازه دار بر مـــی گرداند و مبلغ کمتـــری می گیرند. اگر قبلا در یک مسیر مشخص روزی یک بار با چنین متکدیانی روبرو می شدیم اما این روزها در همان مسیر ممکن اســـت با سه تا چهار نفر مواجه شویم که تقاضای پول یا کمک اینچنین دارند. این بیانِ درخواســـت پول یا به عبارتی تکدی گری آشـــکار و عموما به نحوی است که در یک لحظه قلب شـــما را مـــی لرزاند و حتی برای اینکه نشـــان بدهیم ســـنگدل نیستیم و انســـانیت در وجودمان است، دســـت به جیب می شـــویم و مبلغی کمک می کنیـــم. به طور عمومی هم برای توجیه کارمان، پرداخت پول را وظیفـــه اخلاقی مکم به فقرا و مســـتمندان، وظیفـــه انســـانی و نوع دوســـتی، احســـاس مســـوولیت در برابر نیازمندی دیگران و کمک به متکدیان به نیت نذر و صدقـــه می پنداریم. برخی مـــی گویند در این اوضـــاع اقتصادی که مشـــاغل کاذب و کم درآمد هم زیر تیغ رکود و تورم قرار گرفته، رخدادی مثل بسته شدن یک رســـتوران یا مغازه می تواند، مشاغل کم درآمد وابسته به آن ها را از میان بردارد و یک مستمند را در اوج فشـــار به یک متکدی مبدل سازد. در برابر این انگاره البتـــه گروهی از فعالان مدنی و پژوهشـــگران این حوزه می گویند تکدی گری حرفه ای منحصـــر به فـــرد و دارای پیچیدگی های خاص خود است و الزاما فرورفتن زیر خط فقر دلیلی را برای گســـترش تکـــدی گری نزد افرادی خارج از حلقه هـــای قبیله ای متکدیان فراهم نمی‌سازد. با این حال، از دست دادن کار و درآمدهای ناچیز هـــم در طولانی مدت باعث تزلزل در باورها و ارزش های اخلاقی می‌شـــود. در نتیجه برای برخی شاید دیگر این عبارت که با سیلی صورتت را سرخ نگه دار ولی دستت را دراز نکن، بی معنی و فاقد ارزش شود و تکدی گر و دروغگویی های آن را بپذیرد.

گروه پژوهش- ۹۷/۱۲/۰۱- کد: ۸۳۲۱۶۶۵۵

اعتیاد نوجوانان

۱۵سال؛ سن شروع به مصرف

سرپرســـت معاونت کاهـــش تقاضا و توســـعه مشـــارکت های مردمی ســـتاد مبارزه با مواد مخدر، شـــیوع مصرف مواد در نوجوانان را آژیر خطر اجتماعـــی عنوان کرد و گفـــت: میانگین ســـن شـــروع به مصرف مواد در نوجوانان ۱۵ سال است. حمید صرامی ۱۵ ســـالگی را سن بحرانی دانســـت و افـــزود: مصـــرف «گل» در صدر مواد مصرفـــی نوجوانان قـــرار دارد و بعد از آن تریاک، قرص های روانگـــردان و ریتالین بیشـــترین مصرف را در بین نوجوانـــان دارد.

وی ادامه داد: همچنین میانگین ســـن شـــروع مصرف ســـیگار و قلیان به عنوان مـــواد دروازه ای اعتیاد در نوجوانان، ۱۴ سال است. البته در میان دختران میانگین سن شـــروع به مصرف سیگار و قلیان به ۱۶ ســـال می رسد؛ بنابراین مداخلات پیشـــگیرانه باید نســـبت به پسران جدی تر پیگیری شود. صرامی گفت: نوجوانان در ۹ اســـتان در وضعیت قرمز یـــا بحرانی قرار دارند زیرا میزان شـــیوع مصرف مواد مخدر در تهران، خراســـان جنوبی، فارس، سمنان، البرز، خوزستان، کرمان، خراسان رضوی و کرمانشاه از میانگین متوسط بالاتر است. سرپرست معاونت ستاد مبارزه با مواد مخدر یادآور شد: میانگین شـــیوع مصرف مواد در نوجوانان ۱۵ تا ۱۸ سال ۲،۱ درصد اســـت و این عدد نشان می دهد اگر چه از میانگین متوســـط مصرف کشور پایین تر است اما باید در نوجوانان مداخلات پیشگیرانه بیشتری انجام شود. صرامی درباره علل گرایش نوجوانان به مصرف مواد مخـــدر گفت: ارتباط معناداری بیـــن دعوای والدیـــن و مصرف مواد مخدر در میان نوجوانان وجـــود دارد به طوری که تمایل به مصرف مواد مخـــدر در نوجوانانی که در خانواده های آنـــان دعوا و اختلاف خیلی زیاد و محیط خانواده پرتنش است، ۲،۲۱ برابر سایر نوجوانان است. این مقام مسئول در ستاد مبارزه با مواد مخدر خاطرنشان کرد: فرزندان در خانواده‌هایی که نظارت و کنترل ضعیف اســـت نیز بیشتر سراغ مواد مخدر می روند.

گروه اجتماعی- ۹۷/۱۲/۰۶- کد: ۸۳۲۲۱۴۲۵

اختلال روانی

۲۳درصد؛ دچار اختلال روانپزشکی

معاون دفتر ســـلامت روانی، اجتماعی و اعتیاد وزارت بهداشـــت گفـــت: بر اســـاس آخرین پیمایش‌هـــای ملـــی در ســـال ۱۳۹۰، آمار و شیوع اختلالات روانپزشـــکی در کشور ۲۳،۶ درصد در گروه ســـنی ۱۵ تا ۶۴ ســـال است./ علی اســـدی افـــزود: ۱۲،۷ درصد ایـــن موارد مربوط به اختلال افسردگی در همه گروه‌های سنی و جنسی اســـت. ۱۵،۶ درصد مربوط به اختلال اضطراب اســـت. شـــایع‌ترین بیماری در کشور اختلالات روانپزشـــکی و شایع‌ترین اختلال در این زمینه نیز افســـردگی اســـت.

برای تماشای فیلم اسکن کنید

بن‌بست ساماندهی کودکان کار

وی بیان کـرد: به طـور معمـول اختلالاتی مانند افسـردگی و اضطراب در زنـان بیش از مردان است. اسـدی ادامه داد: روند اختلالات روانپزشکی و به ویژه افسـردگی در جهان رو به افزایش اسـت. بیماری‌های روانی از سـال ۲۰۰۵ تا ۲۰۱۵ رشد داشته است. بیش از ۳۲۰ میلیون نفر در جهان از اختلالات افسـردگی رنج می‌برند کـه این آمار در ۲۰۱۸ نیز رشـد داشـته و نزدیک به ۴۰۰ میلیون نفر در جهان فقط دچار افسردگی هستند. این بیماری یکی از بیماری‌های ناتوان کننده است. معاون دفتر سلامت روان اجتماعی و اعتیاد وزارت بهداشت اظهار داشت: متاسـفانه یک زن و شوهر را در صداوسـیما آوردند که معلوم نبود مرد از چه اختلال روانپزشکی رنج می‌برد و زن از شوهرش کتک می‌خورد و ۲۷ بار منجر به طلاق شده بود. این اتفاق تاسف آور است.

گروه اجتماعی- ۹۷/۱۲/۰۴- کد: ۸۳۲۱۹۱۳۳

بیسوادی

کفه سنگین اقتصاد

ترک تحصیل یـا بازماندن از مدرسـه آن هم در دنیای امروز که تحصیل و سـوادآموزی به امری عادی و طبیعی در زندگـی افراد جامعه تبدیل شده است،تصوری دور از ذهن محسوب می شود؛ حال آنکه گاه دسـت روزگار موانعی همچون مشـکلات اقتصادی را در مسـیر علم آموزی کودکان و نوجوانان قرار می دهد. طبق آخرین آمار یونسـکو، در جهـان ۲۶۳ میلیون نفر کودک ۶ تا ۱۷ سـال از تحصیل بازمانده‌اند که از این تعداد، ۶۱ میلیـون نفر آن‌ها در دوره ابتدایی، ۶۰ میلیون نفر بین سن ۱۲ تا ۱۵ سال یعنی دوره متوسطه اول و ۱۴۲ میلیون نفر بین ۱۵ تا ۱۷ سـاله یعنی دوره متوسطه دوم قرار دارند. روایت آماری مرکز آمار و اطلاع رسـانی آموزش و پرورش از وضعیت کودکان محروم از تحصیل ایران هم حکایت از آن دارد که با وجود به کارگیری تمهیـدات لازم در جهت برطرف کردن موانـع، اما هنوز یک سـوم از کودکان و نوجوانان بین ۶ تا ۱۸ سـال بازمانده یا محروم از تحصیل هسـتند. در این باره مدیرکل دفتر امور آسـیب‌های اجتماعـی وزارت رفاه اعلام کرده است:«فهرسـت ۹۶ هزار و ۲۷۳ کودک بازمانده از تحصیل در مقطع ابتدایی و در گروه سنی شش تا ۱۱ ساله تهیه شده و از خانواده‌ها خواسته‌ایم علت نرفتن فرزندشان به مدرسه را در قالب همان پیامک اعلام کنند.» «احمدرضا پرنده» در ادامه گفته اسـت، بیشـترین شمار کودکان بازمانده از تحصیـل در مقطع ابتدایی متعلق به اسـتان‌های سیسـتان بلوچستان، تهران، خراسـان رضوی، خوزسـتان، کرمان، فارس، و آذربایجان غربی بوده اسـت. بررسی چرایی این موضـوع و واکاوی راهکارهای لازم در جهت برطرف شدن مشکلات دانش‌آموزانی که بنا بر اقتضای زمان و موانع، از جاده آموزش و تحصیل بازمی مانند، خبرنـگار علمی ایرنا را بر آن داشـت تا با «علی اکبر باقرزاده» معاون وزیر و رییس سازمان نهضت سوادآموزی گفت و گو کند. دلایـل متعددی بـرای از تحصیل بازماندن یک فرد وجـود دارد که تحت عنوان افت تحصیلی از آن نام می برند و ترکیبی از دو شاخص تکرار پایه و ترک تحصیل است. تکرار پایه با تغییر شیوه ارزشیابی در دوره ابتدایی به حداقل رسیده است.

گروه علمی- ۹۷/۱۰/۲۶- کد: ۸۳۱۷۲۵۱۹

پژوهش

ازدواج کودکان؛ زوایای پیدا و پنهان

داده‌های جامعه‌شـناختی نشان می‌دهد که یکی از شاخص های مهم در امر ازدواج، رسیدن به بلوغ فکری و جسمی مناسب برای ساختن فردایی بهتر اسـت، پارامتری کـه در ازدواج کودکان به باد فراموشـی سـپرده می‌شود. ازدواجی نشـاءت گرفته از فقـر فرهنگی و اقتصادی که کودک به خواست دیگران بر سفره عقد می نشیند و قدم به دنیایی می گذارد که برای او خیلی زود است؛ نه حق انتخاب دارد و نه تصویر واضحی از آینده ای که در انتظارش است.ناخواسته بودن این نوع ازدواج ها در کنار جبر و زور سرپرستان، امری است بحث برانگیز که همواره با اما و اگرهایی روبه رو بوده است تا آن جا که کارشناسان، ازدواج در سنین پایین را یکی از مصادیق کودک آزاری و نقض حقوق کودکان می‌دانند.متاسفانه این پدیده اکنون در سراسر ایران از آذربایجان شرقی تا سیستان و بلوچستان و از خراسان رضوی تا خوزستان شیوع نگران کننده‌ای یافته است و برای حل آن باید راهکاری اندیشید. مساله ای که محور اصلی این نوشتار اسـت و در آن به کندوکاو زوایای پیدا و پنهـان ازدواج های زودهنگام پرداخته شده اسـت. به باور جامعه‌شناسان، سن ازدواج به‌عنوان یکی از عوامل مهم در این

امر، باید بر مبنای سه اصل بلوغ جسمانی، بلوغ روانی و بلوغ اجتماعی کنترل شـود. منظور از بلوغ جسـمانی دوران توانمندی فرد از نظر تولید مثل است. بلوغ روانی، عنوانی است که روان‌پزشکان از آن تحت عنوان رشد شخصیت نام می‌برند. از لحاظ حقوقـی نیز بلوغ روانی با عنوان رشـد شناخته می‌شـود. فرد باید از لحاظ شـخصیتی، توانمندی، پختگی و رشد به مرحله‌ای برسـد که نه تنها نسبت به خود شـناخت کافی پیدا کند و بتواند مصالح خود را تشخیص بدهد بلکه نسبت به فردی که در نظر دارد با او ازدواج کند، نیز شناخت کافی را کسب کرده باشد.بلوغ اجتماعی نیز به معنای توانمندی لازم برای اداره امور خانواده، همسر و فرزندان اسـت که تحقق این امر، مستلزم برآورده‌شدن نیازهای اقتصادی، بهداشتی و آموزشی اولیه زندگی است تا فرد توانایی تامین حداقل‌های حیاتی خانواده را داشته باشد.

فضای مجازی و کسب‌وکارهای دانش‌بنیان

"محمدجواد آذری جهرمی" وزیر ارتباطات و فناوری اطلاعات ایران ابراز امیدواری کرد شرکت‌های ایرانی از جمله استارتاپ های ایرانی با برنامه ریزی و مذاکرات صورت گرفته، بتوانند موفق باشند و برای توسعه بازار بین المللی قراردادهای خوبی را امضا کنند.
جهان- ۹۸/۰۹/۱۲- کد: ۸۳۵۷۸۳۲۰

از آنجا که بحث ساماندهی و بومی‌سازی فضای مجازی از جمله مباحثی است که همیشه مطرح و مورد توجه است، خبرگزاری ایرنا در جهت انتشار اخبار مربوط به این مبحث تلاش خود را به کار بست. در این خصوص در سال جاری موضوع فعال کردن رمز دوم پویا به منظور جلوگیری از سوء استفاده‌از حساب‌های بانکی شدت گرفت. بحث حمایت از دسترسی آزاد به اینترنت، تبعات اینترنت خاموش و تاثیر قطعی اینترنت بر معاملات ارزی، اثرات و پیامدهای مثبت و منفی شبکه‌های پیام‌رسان خارجی و داخلی، فیلترینگ تلگرام و میزان استفاده از توییتر در این بخش مورد توجه قرار گرفت. همچنین اخبار مربوط به تصمیم‌گیری‌های شورای عالی فضای مجازی و نظارت‌های پلیس فتا در برخورد با متخلفان و جرایم سایبری در خبرگزاری ایرنا مورد توجه قرار گرفت. پژوهش در بخش ساماندهی و بومی‌سازی فضای مجازی به موضوع «جنبش دانشجویی در توئیتر» اختصاص یافت.

فعال کردن رمز دوم پویا

افزایش امنیت

رمزهای دوم ثابت قرار است از اول دی‌ماه غیرفعال شده و رمزهای پویا جایگزین آنها شوند؛ برای فعال‌سازی دریافت این رمزها ابزارها و شیوه‌های مختلف مانند اپلیکیشن و پیامک ارایه شده است.
کلاهبرداران اینترنتی می‌توانند با سوء استفاده از غفلت دارندگان کارت‌های بانکی، اطلاعات این کارت‌ها را (مانند تاریخ انقضا، کد اعتبارسنجی (CVV۲) و رمز دوم) از طریق درگاه‌های پرداخت یا سایت‌های جعلی به سرقت ببرند.
برای مقابله با این سرقت ها، قرار است رمز دوم یکبار مصرف یا پویا با هدف افزایش امنیت تراکنش‌های بانکی و کاهش کلاهبرداری‌های آنلاین از جمله فیشینگ از ابتدای دی ماه اجرایی شده و رمزهای دوم ایستا (ثابت) غیرفعال شود.
گروه اقتصادی- ۹۸/۰۹/۱۶ - کد: ۸۳۵۸۳۸۷۰

سلول‌های بنیادی

امضای ۵ تفاهم‌نامه

۵ تفاهم‌نامه در حوزه سلول‌های بنیادی و مهندسی بافت با حضور سورنا ستاری معاون علمی و فناوری ریاست جمهوری، بین مرکز جامع سلول‌های بنیادی و پزشکی بازساختی و ۵ شتابدهنده امضا شد.این تفاهم نامه ها در حوزه ساخت ماده اولیه در زمینه حوزه مهندسی بافت است که در درمان‌های سلولی قابل استفاده است و تولید آنها باعث می‌شود در این زمینه با وجود تحریم‌ها به هیچ کشوری وابسته نباشیم، همچنین قیمت این محصولات تقریبا نصف مشابه های خارجی آنها است.
سورنا ستاری در مراسم رونمایی از ۲۶ محصول فناورانه و دانش بنیان و امضای این تفاهم نامه‌ها در حوزه سلول‌های بنیادی گفت: امیدوارم این صنعت با همین قدرت ادامه یابد و معاونت علمی از تمامی موارد مالی حمایت می کند.
وی ادامه داد: در مرکز جامع سلول‌های بنیادی و پزشکی بازساختی تکنولوژی های فراوانی توسعه خواهد یافت و این مجموعه در کشور بی نظیر است، معاونت علمی نیز کمک های فراوانی به این مجموعه می کند تا جوانان در حوزه سلول های بنیادی فعالیت کنند و دریچه جدیدی در این حوزه باز شود.
معاون علمی و فناوری ریاست جمهوری تصریح

کرد: مرکز سلول های بنیادی نمونه مطلوبی برای همکاری های مشترک دانشجویان حوزه مهندسی و پزشکی است تا با یکدیگر پروژه هایی مشترک تعریف کنند.

علم و فناوری- ۹۸/۱۱/۲۰- کد: ۸۳۶۶۷۸۲۱

شرکت‌های دانش بنیان ایران

افزایش به ۵ هزار شرکت

معاون علمی و فناوری رییس‌جمهوری و رییس بنیاد نخبگان اعلام کرد تعداد شرکت‌های دانش بنیان کشور بزودی به ۵ هزار شرکت افزایش خواهد یافت. سورنا ستاری شامگاه شنبه در دیدار با امام جمعه شهرکرد، تعداد شرکت‌های دانش‌بنیان کشور را ۴ هزار و ۸۰۰ شرکت اعلام کرد و افزود: این تعداد به زودی به ۵ هزار شرکت می‌رسد و در کنار آن چندین هزار استارت‌آپ در کشور فعال شده است. وی با بیان اینکه پول نفت فرهنگ اصیل کارآفرینی را از میان برده است، گفت: توسعه شرکت‌های دانش بنیان تلاشی برای احیای این فرهنگ است. به گفته وی، در شرایط تحریم این شرکت‌های دانش‌بنیان هستند که در خوداتکایی و وابسته نبودن به خارج ، تلاش کرده‌اند و نقش بسزایی در بی‌اثر کردن این تحریم‌ها ایفا کردند.
وی افزود: در راستای مقابله با تحریم‌ها برنامه‌های قابل توجهی در قالب بهره‌گیری از ظرفیت‌های داخل، به ویژه نیروی انسانی توانمند کشور در دستورکار قرار گرفته است.

ایرنا استان‌ها- ۹۸/۱۱/۱۹- کد: ۸۳۶۶۶۵۴۶

پیام‌رسان‌های داخلی

مواجهه با ترکتازی تلگرام

پس از پیام های فوری، نرم افزارهای پیام‌رسان به یکی از تسهیلات ضروری و کاربردی در جهان امروز بدل شده اند،اما بهره برداری جاسوسی از اطلاعات کاربران و بحث رمزارزگرام از چالش هایی است که مسوولان کشورمان برای چاره اندیشی آن، ترویج پیام رسان های داخلی را مد نظر قرار داده اند.
ارسال پیام های فوری/ instant messages بعد از سیستم پیام کوتاه /sms اواسط دهه ۹۰ میلادی به عرصه زندگی بشر وارد شد. سیستم پیام کوتاه از خط تلفن استفاده می کند و اولین پیام اس ام اس در دسامبر ۱۹۹۲ در انگلیس با این متن ارسال شد: کریسمس مبارک. همزمان با رواج تلفن های هوشمند، نرم افزارهای پیام رسان راهکاری برای مقابله با مشکل کاربران بودند: اس ام اس در بسیاری کشورها گران بود و وقتی سیستم اس ام اس در صدر قرار داشت. اپلیکیشن های پیام رسان مانند واتس اپ و کیک/kik (نرم افزار پیام رسان کانادایی) در سال ۲۰۰۹ وارد بازار شدند . حجم استفاده از سیستم اس ام اس در سال ۲۰۱۲ به اوج رسید؛ اما رقیب آن یعنی پیام‌رسان ها سال بعد توانستند برای اولین بار میزبان پیام های بیشتری از سیستم اس‌ام‌اس باشند. پیام رسان واتس آپ به تنهایی در سال ۲۰۱۵ روزانه ۳۰ میلیارد پیام را در روز در سراسر دنیا منتقل کرد؛ در حالی که ۲۰میلیارد پیام در همان زمان با اس‌ام‌اس جابجا می شد. همزمان با ارائه اینترنت های سریع و بی سیم در بسیاری از بازارها، پیام‌رسان‌ها به سرعت به قطب‌های چندرسانه‌ای تبدیل شدند که کاربران به آسانی می‌توانستند با استفاده از آنها عکس، مقاله، ویدیوهای زنده یا ضبط شده یا هر نوع پیام دیگری ارسال کنند. امروزه پیام رسان های مختلفی در سطح دنیا یا کشورهای مختلف فعال هستند و هر کدام کاربرانی دارند، برای نمونه پیام رسان لاین که ابتدا در ژاپن توسعه داده شده ۲۰۳میلیون کاربر، پیام رسان وایبر ۲۶۰ میلیون، و واتس‌اپ به عنوان شاخه پیام‌رسان شبکه اجتماعی فیس بوک یک میلیارد و ۳۰۰میلیون اربر دارد.

گروه علمی- ۹۷/۰۸/۲۹- کد: ۸۳۱۰۶۲۵۶

پیام‌رسان‌های خارجی

ممنوعیت پیام‌رسان غیرایرانی

مرکز مدیریت راهبردی افتای ریاست جمهوری در بخشنامه ای به تمامی دستگاه‌های دولتی، استفاده از پیام‌رسان‌های خارجی در دستگاههای دولتی را ممنوع اعلام کرد.امنیت فضای تولید و تبادل اطلاعات ریاست جمهوری (افتا)، رضا جواهری رئیس این مرکز در بخشنامه‌ای به تمامی دستگاه های اجرایی، استفاده از پیام‌رسان‌های خارجی در تمامی نهادها و موسسات دولتی و عمومی غیر دولتی را ممنوع اعلام کرده است.در متن این بخشنامه آمده است: به استناد بند ۷ مصوبه شورای عالی فضای مجازی با موضوع سیاست ها و اقدامات ساماندهی پیام‌رسان‌های اجتماعی، باید تمامی نهادها و موسسات دولتی و عمومی غیردولتی هرگونه تبلیغات خود در محیط پیام رسان های اجتماعی را صرفا از طریق پیام‌رسان‌های اجتماعی داخلی که به صورت رسمی از سوی وزارت ارتباطات و فناوری اطلاعات اعلام می شود انجام دهند. بدیهی است هرگونه استفاده از پیام‌رسان‌های اجتماعی خارجی برای مکاتبات اداری و ارائه خدمات اداری کماکان ممنوع است. نخستین کانال رسمی ایرانی که اعلام خروج از تلگرام کرد کانال حضرت آیت‌الله خامنه‌ای بود که اعلام کرد فعالیت در تلگرام را متوقف می کند.پس از آن معاون اول رییس‌جمهوری، سخنگوی وزارت خارجه، مجلس خبرگان رهبری، شورای عالی فضای مجازی و وزیر آموزش و پرورش نیز اعلام کردند که از کانال تلگرام خارج می شوند.

گروه سیاسی- ۹۷/۰۱/۲۹ - کد: ۸۲۸۹۰۲۱۲

فیلترینگ تلگرام

عضویت ۳۵ میلیون نفر

رئیس پلیس فضای تولید و تبادل اطلاعات نیروی انتظامی (فتا) گفت: بر اساس آخرین آمار موجود، ۳۵ میلیون نفر در فضای مجازی عضو کانال های تلگرام و طلاگرام (تلگرام طلایی) هستند. سردار سیدکمال هادیان فر در حاشیه نشست سراسری فرماندهان و روسای پلیس فتا در جمع خبرنگاران افزود: بر همین اساس از ابتدای سال گذشته تاکنون نسبت به مدت مشابه سال قبل جرایم در فضای مجازی ۷۱ درصد رشد و کشف جرایم نیز ۸۰ درصد رشد داشته است. وی با بیان اینکه کشف جرایم در پلیس فتا از زمان گزارش، ۱۵ روز به طول می انجامد، اظهار داشت: از ابتدای امسال تاکنون ۴۱ هزار مورد از جرایم مختلف مربوط به فضای مجازی گزارش شده است که پیش بینی می شود این رقم تا پایان سال به ۵۸ هزار مورد برسد. هادیان فر ادامه داد: با توجه به اینکه بیشترین جرایم فضای مجازی مربوط به برداشت غیرمجاز از حساب های مردم است، با هماهنگی به عمل آمده با بانک ها مقرر شده است در صورت تقاضای مردم تمام بانک ها رمزهای یک بار مصرف در اختیار آنان قرار دهند. وی خاطرنشان کرد: در دومین مرحله اجرای طرح ایمن سازی فضای مجازی به سراغ دستگاه های خودپرداز رفته و ۵۰۰ هزار دستگاه ATM سراسر کشور را ساماندهی خواهیم کرد.

گروه اجتماعی- ۹۷/۰۹/۱۴- کد: ۸۳۱۲۳۵۶۶

برای تماشای فیلم اسکن کنید

دردسرهای قطع اینترنت برای استارت‌آپ‌ها

توییتر
اسیر روایت های متفاوت

«من هم از توییتر استفاده می کنم این شبکه اجتماعی ابزار مناسبی برای دیپلماسی عمومی، برقراری ارتباط با مردم دنیا و اظهارنظر درباره موضوعات مختلف است. واقعیت این است که فیلترینگ توییتر به خاطر مسائل اخلاقی و فرهنگی نبوده بلکه مربوط به حوزه امنیت ملی است.» این جمله را «محمد جواد آذری جهرمی » می گوید یکی از ۱۳ عضو «کارگروه تعیین» کمیته مصادیق محتوای مجرمانه. هیاتی که مسئولیت تصمیم‌یری در خصوص فیلتر و رفع فیلتر وب‌گاه ها را بر عهده دارد. این کارگروه سال ۸۸ به دنبال تصویب قانون جرایم رایانه‌ای در مجلس تاسیس شد و زیر نظر حجت الاسلام «محمدجعفر منتظری» دادستان کل کشور به عنوان رییس این کارگروه فعالیت می کند.

گروه تحلیل ایرنا- ۹۷/۰۳/۲۳ - کد: ۸۲۹۴۱۷۲۶

شورای عالی فضای مجازی
پایان بازی نخبگان

دبیر شورای عالی فضای مجازی کشور گفت: بازیگران اصلی فضای مجازی مردم هستند و دوران بازیگری نخبگان، گروه های مرجع و سیاستگذاران پایان یافته است سید ابوالحسن فیروزآبادی در دیدار با فعالان فضای مجازی کشور افزود: نگاه مقام معظم رهبری و شورای عالی فضای مجازی کشور نگاه توسعه ای به فضای مجازی است و ما معتقدیم در مرحله تحول تمدنی هستیم که بیشتر فناوری محور است.وی ادامه داد: ما در مرحله تاریخی هستیم که در آن قرار است روابط ملت ها و حوزه های اجتماعی، اقتصادی و فرهنگی به شدت تحت تاثیر قرار گیرد و در حالی که بازیگران و نوع بازی در این صحنه متفاوت است. بنابراین باید آمادگی داشته باشیم تا در این دوره تاریخی سهمی داشته باشیم. فیروزآبادی با اشاره به اینکه بعضی کشورها مانند چین و کره هوشیاری بیشتری داشتند و بازیگران اصلی فضای مجازی آمریکا، اروپا، روسیه، چین و کره هستند، تاکید کرد: این بازیگران نقش اصلی در فضاسازی این حوزه در دنیا دارند و در واقع روابط بین الملل به صورت ترکیب سه عامل جغرافیا، اقتصاد و سیاست شکل گرفته است. دبیر شورای عالی فضای مجازی کشور افزود: مرزهای جغرافیایی ما در فضای مجازی پلتفرم ها هستند و با توجه به تحولی که در اقتصاد دنیا با هوشمندسازی در پیش است در حال حاضر ما کمی دچار عقب افتادگی هستیم که باید جبران کنیم.

گروه علمی- ۹۷/۰۱/۲۲ - کد: ۸۲۸۸۳۶۵۵

جریان آزاد اطلاعات
دولت مخالف نیست

معاون رئیس جمهوری در امور زنان و خانواده با اشاره به این که دولت تدبیر و امید برخلاف تبلیغات سوء و فضاسازی هایی که علیه آن می شود، تلاش کرده است تا فضای نقد در جامعه فراهم شود، گفت: دولت هیچگاه مخالف جریان آزاد اطلاعات نبوده و همواره برای هموار شدن مسیر شفافیت و بیان مطالبات مردمی عزمی راسخ داشته است.

معصومه ابتکار با تاکید بر این که قانون اساسی حق اعتراض را مغتنم می شمارد و در قوانین هم برای حق انتقاد و اعتراض جایگاه پیش بینی شده است، افزود: یکی از الزامات آزادی بیان و حقوق شهروندی همین حق اعتراض است و دولت یازدهم و دوازدهم برخلاف تبلیغات سوء و فضاسازی هایی که علیه دولت می شود، تلاش کرده است تا فضای نقد در جامعه فراهم شود.وی ادامه داد: در تحقق این امر، ابزار مختلفی برای حمایت از رسانه ها و جریان آزاد اطلاعات فراهم شده است. اگر چند روز هم اینترنت مشکل پیدا کرد بر اساس شرایط خاص کشور بود و دولت در این شرایط خاص، تنها تصمیم گیر نیست.

ابتکار تاکید کرد: واقعیت این است که دولت هیچگاه مخالف جریان آزاد اطلاعات نبوده و همواره برای هموار شدن مسیر شفافیت و بیان مطالبات مردمی عزمی راسخ داشته است.

گروه جامعه- ۹۸/۰۹/۰۳- کد: ۸۳۵۶۶۴۴۰

دسترسی آزاد به اینترنت
حمایت می کنیم

وزیر ارتباطات و فناوری اطلاعات در واکنش به قرار گرفتن نامش در فهرست تحریم‌های آمریکا نوشت: من به حمایت از دسترسی آزاد به اینترنت ادامه خواهم داد و اجازه نمی‌دهم آمریکا توسعه ایران را متوقف کند.محمد جواد آذری جهرمی در صفحه توییتر خود نوشت: من تنها عضو باشگاه تحریمی‌ها نیستم، قبل از من استارت آپ ها، توسعه دهنده ها، بیماران سرطانی و کودکان ای بی هم تحریم شده اند.وی افزود: من به حمایت از دسترسی آزاد به اینترنت ادامه خواهم داد و اجازه نمی دهم آمریکا توسعه ایران را متوقف کند.

وزارت خزانه‌داری آمریکا روز جمعه اول آذرماه، آذری جهرمی وزیر ارتباطات و فناوری اطلاعات

ایـران را به دلیل «قطـع اینترنت» در فهرسـت تحریم‌های خود قرار داد.اداره کنترل دارایی‌های خارجی وزارت خزانـه‌داری در بیانیه‌ای گفته که این تحریم به دلیل «نقش» او در سانسور گسترده اینترنت توسط جمهوری اسلامی بوده است.
این بیانیه می‌افزاید: دسترسـی بـه اینترنت در ایران، که زیرنظر وزارتخانـه تحت مدیریت آذری جهرمی است، بر اسـاس آنچه که مقام‌های ایرانی «نگرانی‌هـای امنیتـی» به دلیـل اعتراض‌های سراسری خوانده‌اند از چند روز پیش قطع است.

گروه جهان- ۹۸/۰۹/۰۲- کد: ۸۳۵۶۴۸۸۱

پلیس فتا

افزایش ۹ برابری جرایم سایبری

رئیس پلیـس تولید و تبادل اطلاعـات ناجا (فتا) اعلام کرد: جرایم سایبری در کشور از سال ۱۳۹۰ تاکنون ۹۰۰ درصد افزایش یافته است.سردار سید کمال هادیان فر در نشست خبری با اصحاب رسانه افزود: افزایش این میزان جرم در فضای مجازی به این معناست که به ازای هر یک هزار و ۴۰۰ نفر یک جرم در فضای سایبری در حال رخ دادن است.وی در حوزه پیام رسـان های خارجی نیز اظهار کرد: طبق اطلاعات ارزیابی شـده ۴۹،۵ درصد جرایم فضای مجازی در تلگرام اتفاق می افتد.رئیس پلیس فتای ناجا با بیان اینکه بیش از ۹۳۷ هزار وب سایت با دامنه (آی . آر) در کشور فعالیت می کنند، افزود: امروز ۴۰ میلیون کاربر در تلگرام و ۲۰ میلیون کاربر در اینستاگرام فعالیت می کنند که باید بگویم که این دو پیام رسان خارجی هیچ نوع سروری در داخل کشور ندارند. سردار هادیان فر توضیح داد: روزانه بین ۶ تا ۷ میلیون حمله سـایبری در کشور انجام می‌شود که اکثریت آنها دفع می‌شود به طوری که در سال گذشـته، ۲۹۶ حمله سـایبری جدی در کشور داشتیم که مبدأ و منشـاء ۵۰ درصد از این حملات سایبری از سوی آمریکا، چین و ۳۰ درصد از سوی برخی از کشـورهای اروپایی مثل هلند و آلمان بوده است

گروه اجتماعی- ۹۷/۰۲/۰۹ - کد: ۸۲۹۰۰۶۴۰

تبعات اینترنت خاموش

خسارت میلیاردی قطعی اینترنت

رییس فراکسیون فناوری و نوآوری مجلس شورای اسـلامی با بیان اینکه خسـارت‌های مستقیم به کسب و کارهای حوزه فناوری روزانه بالغ بر ۲ هزار و ۵۰۰ میلیارد تومان برآورد شـده اسـت، گفت: مجلس شورای اسـلامی باید زمینه دسترسی و قطع اینترنت را طوری محدود کند که آسـیب به این فضا و این زیسـت بوم به حداقل برسد. سیده فاطمه حسـینی رییس فراکسیون فناوری ضمن تشریح مشکلات شـرکت‌های دانش بنیان گفت: ریسک‌های سیاسی در کشور بر فضای اقتصادی کشور سایه افکنده اسـت. این ریسک ها تنفس درفضای زیسـت بوم نوآوری و فناوری را دشوار می کند. وی افزود: اگر چه جلسـات متعددی در کمیسیون اقتصادی و هیات رییسه مجلس برگزار و چالش های بیمه ای و بانکی شرکت های استارتاپی بررسی شد، اما ناامیدی بر فضای زیست بوم دیده می شود. دکمه قرمزی که هرگز نباید فشرده می شد، فشـرده شده و یکی از زیرسـاخت‌های مهم این زیست بوم یعنی دسترسـی به شبکه جهانی اینترنت در کمال ناباوری به طور یکباره برای مدت طولانی قطع شد.

گروه سیاسی- ۹۸/۰۹/۱۹- کد: ۸۳۵۸۸۵۷۴

قطعی اینترنت

اختلال معاملات ارز

قطعی اینترنـت، روند خرید و فـروش ارز را برای مدتی دچار اختلال کرد به‌طوری که واردکنندگان و صادرکنندگان در ثبت درخواست‌های خود دچار مشکل شدند؛ اما گفته می‌شود که روند معاملات اکنون در حال عادی شدن است.
بامداد ۲۴ آبان ماه سـهمیه بنـدی بنزین آغاز و پس از آن برخی اعتراضات شکل گرفت که منتهی به قطعی و اختلالات اینترنت در کشـور شد و به علت قطعی اینترنت بسـیاری از کسـب و کارها و فعالیت‌هـای مرتبط با اینترنـت، دچار اختلال شـدند که معاملات سـامانه نیما از این اختلال، بی‌بهره نبود.
بررسی‌های خبرنگار اقتصادی ایرنا نشان می‌دهد که در هفته پیش از قطعی اینترنت (۱۸ تا ۲۴ آبان) حدود ۳۵۲ میلیون یورو ارز در سامانه نیما عرضه و ۲۱۱ میلیون یورو خریداری شد، اما در هفته پس از قطعی اینترنت (۲۵ آبان تا ۲۸ آبان) به میزان ۱۲۹ میلیون یورو در این سـامانه عرضه و ۱۱۵ میلیون یورو فروخته شد.

گروه اقتصادی- ۹۸/۰۹/۰۴- کد: ۸۳۵۶۸۰۹۸

استان‌ها

رسانه و نظام اجتماعی

نقش رسانه در انسجام اجتماع

نقش رسـانه‌های دیجیتالی و فضای مجازی در فروپاشی یا انسـجام نظام اجتماعی طی یک دهه گذشـته و با ظهور سریع شبکه‌های گوناگون اجتماعی، بیش از پیش به دید می آید. در سال ۲۰۱۰ و همزمان با آغاز جنبش کشورهای عربی موسوم به بهار عربی، می توان نمونه‌های جهت دهی به جنبش‌های اجتماعی را با نفوذ شبکه‌هایی همچون فیسـبوک و توییتر در خاورمیانه مشاهده کرد.شبکه‌های اجتماعی در آن زمان، با آنکه در مقایسه با امروز هنوز چندان متنوع و رنگارنگ نبودند و قابلیت‌های پیشرفته امروزی را نداشتند، در بسیاری از کشورهای منطقه تغییراتی اساسـی را پدید آوردند و از آن رو بود که کارایی شبکه‌های مجازی هم برای مردم و هم برای دولت‌ها نمایان شد.امروز و با گذشت قریب به ۱۰ سال از این رویداد سیاسی دامنه دار، شـبکه‌های مجازی دچار تحولات بسیاری شده‌اند و سـرعت انتشار و فراگیری اخبار، بدون توجه به اعتبار آن چنان افزایش یافته اسـت که در هر لحظه می توان شاهد واکنش‌های متفاوت بسیاری در اجتماع بود.

ایرنا شیراز- ۹۷/۰۵/۱۷ کد: ۸۲۹۹۵۳۱۴

اینستاگرام

اینستاگرام را حفظ کنید

نخبگان و فعالان حوزه فناوری اسـتان فارس در نشستی صمیمی با وزیر ارتباطات و فناوری اطلاعات به طرح دیدگاه ها، موانع و مشـکلات فراروی خود پرداختند که حفظ پیام رسـان اینسـتاگرام به عنوان «آخرین سنگر کسب و کارهای مجازی»» از جمله این خواسـته ها بود. نبود امنیت سرمایه گذاری در حوزه ارتباطات، به خطر افتادن کسب و کارهای فضای مجازی با فیلترینگ و نادیده گرفتن ظرفیت‌های فناورانه استان فارس در سطح ملی از دیگر مطالب مطرح شده از سوی نخبگان این اسـتان در دیدار با محمد جواد آذری جهرمی بود. میلاد خوارزمی از فعالان حوزه فناوری اطلاعات استان فارس در این نشست گفت: فعالان حوزه فناوری اطلاعات برای ثبت شرکت باید ۱۳ مجوز کسب کنند که اغلب این مجوزها نیز تنها یکسال مهلت داشته و هرسال باید تمدید و مراحل اخذ آن تکرار شود که این روند طولانی بسیاری را از ادامه فعالیت باز می‌دارد. خوارزمی افزود: سنگ‌اندازی‌هایی در مسـیر فعالیت شـرکت های نوآور و فناور دیده می‌شود که لزوم تسـهیل در این حوزه از ضرورتهای اقتصادی امروز کشور به شمار می رود.

ایرنا شیراز- ۹۷/۰۴/۲۱ -کد: ۸۲۹۶۹۱۲۶

فیلترینگ

سرعت‌گیر دور زدن

دور زدن فیلترینگ تلگرام ناشی از کاهش امید اجتماعی و اعتماد عمومی در جامعه است که می توان با استفاده از صراحت و صداقت از یک طرف و شفافیت و مبارزه بی امان و جدی با فساد از جهت دیگر آن را بازسازی کرد.تنوع امکانات استفاده از تلگرام سبب فراگیر شدن این پیام رسان در میان بسیاری از افراد شد اما بر پایه برخی از ملاحظات امنیتی و توجه به سلامت جامعه در ۱۰ اردیبهشت ۱۳۹۷ خورشیدی به حکم دادسرای فرهنگ و رسانه تلگرام فیلتر شد تا پیام‌رسان‌هایی همچون بله، گپ، سروش، آی‌گپ و ایتا بتوانند به عنوان جایگزینی مطمئن عمل کنند. این توقع وجود داشت که برخی از این برنامه ها بتوانند از فرصت به وجود آمده استفاده ببرند و تجهیزات فنی و نرم‌افزاری خود را برای پذیرش مخاطبان مهیا کنند اما بخشی از این برنامه ها با وجود تبلیغات فراوان و هزینه‌های چندساله نتوانستند در این زمینه موثر باشند و هنوز پاسخگوی حجم بالای کاربران سرگردان تلگرام نیستند.

گروه تحلیل ایرنا- ۹۷/۰۵/۰۳ - کد: ۸۲۹۸۱۱۵۷

اخبار جعلی

ربات های دروغین

تلاش گروه ترویستی منافقین برای سازماندهی فعالیت های خود درفضای مجازی باایجادصفحات توییتری جعلی نشان می دهد این گروه باپذیرش مسوولیتی جدیدبه دنبال ایفای نقشی مخرب در جغرافیای اطلاعاتی و فضای مجازی ایران است. همه چیز از یک گزارش آغاز شد، گزارشی که نشان می داد یک سازمان تروریستی چگونه با بهره گیری از ابزارهای پیشرفته آمریکایی برعلیه یک کشور اقدامات امنیتی انجام می دهد.

گروه اخبار خارجی- ۹۷/۰۶/۲۷ - کد: ۸۳۰۳۶۷۳۴

شبکه‌های اجتماعی

میزان محبوبیت شبکه‌های اجتماعی

شبکه‌های اجتماعی این روزها در بین اکثر افراد از هر قشر، سن و سطح سلیقه‌ای محبوبیت داشته و روزبه‌روز با امکانات جدید و جذاب محبوبت این شبکه ها بیشتر نیز می شود این پیمایش به سنجش میزان محبوبیت هریک ازاین شبکه های مجازی درمیان کاربران ایرانی اشاره کرد. بر اساس نتایج آخرین نظرسنجی ایسپا که در خرداد سال جاری انجام شد، ۶۶درصد مردم حداقل از یکی از شبکه‌های اجتماعی استفاده می کنند که در این میان ۴۶,۷درصد فقط شبکه‌ای اجتماعی خارجی، ۳,۹ درصد فقط شبکه‌های اجتماعی داخلی و ۱۴,۱ درصد هم از شبکه‌های اجتماعی داخلی و هم خارجی استفاده می کنند.براین اساس، ۶۲ درصد از پاسخگویان از تلگرام، ۳۲,۲ درصد از اینستاگرام، ۲۵ درصد از واتس آپ، ۳,۶ درصد از فیس‌بوک، ۲,۷ درصد از توییتر و ۱۳,۵ درصد از سروش استفاده می کنند.

اجتماعی - ۹۷/۰۶/۱۸ - کد: ۸۳۰۲۷۶۷۷

کارگروه مصادیق و محتوای مجرمانه

اینستاگرام فعلا فیلتر نمی‌شود

با وجود اخبار و شایعاتی که در روزهای گذشته درباره فیلترینگ اینستاگرام مطرح شد و پخش برنامه جنجالی بی‌راهه نیز به آن دامن زد، به نظر می‌رسد اینستاگرام فعلا فیلتر نمی‌شود و دغدغه اصلی دبیر کمیته تعیین مصادیق ، همچنان فیلترینگ تلگرام است. ماجرا از مصاحبه مصدق، معاون اول دادستان کل کشور آغاز شد که مدعی شده بود فیلترینگ اینستاگرام در دستور کار قرار گرفته است. اما مواضع عبدالصمد خرم‌آبادی، دبیر کارگروه تعیین مصادیق محتوای مجرمانه خلاف این ادعا را نشان می‌دهد. اینستاگرام، شبکه اجتماعی مبتنی بر تصویر، بین کاربران ایرانی طرفدار زیادی دارد. موج اول فیلترینگ شبکه‌های اجتماعی در ماه‌های اخیر بعد از اعتراض‌های دی ماه اتفاق افتاد. در آن زمان اینستاگرام و تلگرام، دو شبکه اجتماعی و ارتباطی پرکاربرد در بین کاربران ایرانی از دسترس خارج شد. پس از مدتی هر دو نرم‌افزار با تلاش دولت دوباره در دسترس کاربران قرار گرفت. گفتنی است در ابتدای سال صحبت فیلترینگ اینستاگرام شده بود.

ایرناپلاس- ۹۷/۰۴/۲۳ - کد: ۸۲۹۷۰۴۷۹

حمایت از کسب و کارهای نوپا

ارتقای شاخص توسعه

کسب و کارهای اینترنتی در برگیرنده مولفه هایی چون ارتباطات، اطلاعات، نوآوری و توسعه هستند و تحول رو به پیشرفت این فناوری های ارتباطی بر بستر اینترنت نقش بسزایی در تسهیل و افزایش تعامل اقتصادی دارند و در نهایت به ارتقای شاخص‌های توسعه پایدار منجر خواهند شد. گسترش شبکه های اجتماعی به طور روزافزون سبب شده است، عده ای از کاربران گوشی های هوشمند در این فضاها حضور یابند و افزایش استفاده از این شبکه ها در سراسر دنیا و نقش پررنگ آنها در زندگی مردم زمینه را برای صاحبان مشاغل و مدیران شرکت ها جهت معرفی

ماجرای پویایی یک رمز

محصولات و خدمات خود و اثرگذاری بر مخاطبان فراهم آورده است. بر پایه آمارها، میزان کاربران شبکه های اجتماعی در آینده ای نزدیک به بیش از سه میلیارد تن خواهد رسید که این تعداد می تواند بر توسعه و رونق کسب و کارهای دیجیتالی تاثیر شگرفی بگذارد. کسب و کارهای اینترنتی نوعی شبکه‌ای جهانی از اقتصاد و فعالیت‌های اجتماعی را دربرمی گیرد که به وسیله فناوری اطلاعات و ارتباطات مانند اینترنت، موبایل و شبکه‌ها، امکان پذیر می شود.

گروه پژوهش- ۹۷/۰۱/۰۴- کد: ۸۲۸۷۰۱۹۳

امنیت سایبری

گردهمایی هکرها

نفوذ، امنیت سایبری، رخنه امنیتی، هک و هکر، در کشور ما معمولا نگاه‌های متفاوتی را برانگیخته است که دلیل اصلی این تفاوت‌ها ریشه در میزان آگاهی نسبت به این موضوعات جدید دارد؛ برگزاری سومین کنفرانس دستاوردهای نوین امنیت سایبری، تلاشی است برای آگاهی‌بخشیدن در این حوزه. بحث امنیت سایبری، نفوذ و هکرهای کلاه‌سفیدی که در جهت بالا بردن امنیت سایبری کشور، فعالیت می کنند همیشه داغ است و به تازگی برخی از مسئولان کشور و شرکت‌های بزرگ تجاری با آگاهی که در این زمینه به دست آورده‌اند، از آن حمایت می کنند. چند ماه قبل یکی از نخبگان امنیت سایبری که اصطلاحا به آن‌ها هکر کلاه سفید می گویند در توئیتر، باگی که از شرکت مخابرات به دست آورده بود را نشر داد و با منشن کردن آذری جهرمی وزیر ارتباطات و فناوری اطلاعات پای پست خود، به او اعلام کرد که این مشکل وجود دارد. وزیر هم به سرعت به این مساله واکنش نشان داد و ضمن تشکر از این هکر جوان، اعلام کرد که از ظرفیت آن‌ها استفاده خواهد کرد.

گروه علمی- ۹۷/۱۲/۱۱- کد: ۸۳۲۲۸۵۱۴

کلاهبرداری رایانه ای

افزایش ۳۰۰ درصدی

دادستان کل کشور گفت: بر اساس آمار در ۱۰ ماه اخیر جرایمی که بستر آنها فضای مجازی است و جرایم رایانه‌ای محسوب می‌شوند، ۱۴۰ درصد افزایش داشته است و کلاهبرداری‌های رایانه‌ای با ۳۰۰ درصد رشد، بیشترین جرم یارانه‌ای را در کشور رقم می‌زند. حجت الاسلام و المسلمین محمدجعفر منتظری در همایش ملی «پلیس، عدالت ترمیمی و پیشگیری از جرم» در دانشکده علوم و فنون انتظامی دانشگاه علوم انتظامی امین، با طرح این سوال که چه کسی مسئول رشد این جرایم است، افزود: یکی از حرف‌ها و گلایه‌های ما به مسئولان فرهنگی و کسانی که امروز سردمدار مدیریت فضای مجازی هستند، همین است که چرا در جامعه اسلامی باید فضای مجازی ما رها باشد تا ما شاهد این همه جرم و این همه گناه در جامعه باشیم.

گروه اجتماعی- ۹۷/۱۲/۰۵- کد: ۸۳۲۲۰۴۴۹

مسدودسازی

اشتباه است

عضو کمیسیون اجتماعی مجلس شورای اسلامی گفت: مسدود سازی فضای مجازی اشتباه است زیرا استفاده از آن امروز به یک نیاز اساسی تبدیل شده، نمی توان آن را مسدود کرد و راههای دسترسی به فضای مجازی به تعداد انسانها وجود دارد. احمد بیگدلی افزود: بهترین راهکار مقابله با مشکلات فضای مجازی افزایش سواد رسانه ای مردم و فرهنگ سازی است، زیرا در این فضا هر انسانی یک تفکر جدا دارد و نمی توان جلوی افکار مردم را گرفت. وی خاطرنشان کرد: تا زمانی که اپلیکیشن‌ها، نرم افزارها و گوشی های گوناگون و دیگر امکانات ارتباطی دست مردم است بهترین راه کنترل و هدایت مردم به سمت توسعه، آموزش استفاده بهینه از این وسایل و فرهنگ سازی است. وی اظهار داشت: باید دید که دلیل رفتن مردم به سمت فضای مجازی چیست و چرا جوانان به طور میانگین روزانه چندین ساعت را در فضای مجازی وقت صرف می کنند.

گروه اجتماعی- ۹۷/۱۰/۱۶- کد: ۸۳۱۶۰۳۹۱

داده‌کاوی

جنبش دانشجویی در توییتر

جنبش دانشجویی در ایران سابقه‌ای طولانی دارد. از زمان تاسیس اولین دانشگاه در ایران در سال ۱۳۱۳، اعتراضات دانشجویی و مشارکت دانشجویان در فعالیت‌های سیاسی امری عادی بوده است. جنبش دانشجویی در این زمان و تا سال ۱۳۳۲ ادامه داشت و در ۱۶ آذر ۱۳۳۲، جنبش دانشجویی با اولین بزنگاه تاریخی خود یعنی شهادت سه دانشجو در دانشگاه تهران، وارد فاز جدیدی شد. در فاز جدید دانشجویان اغلب به صورت سازمان یافته و تشکلی در فعالیت‌های سیاسی مشارکت می کردند. تا دوران انقلاب این روند ادامه داشت و دانشجویان ایرانی با تشکیل انجمن‌ها و گروه‌ها، در ایران و سراسر جهان، دست به فعالیت سیاسی می‌زدند. پس از انقلاب اسلامی نیز این روند ادامه یافت و گروه «دانشجویان پیرو خط امام» با تصرف لانه جاسوسی، نقش جنبش دانشجویی را بیش از پیش برجسته ساختند. با آغاز جنگ و انقلاب فرهنگی و تا اغاز دهه ۱۳۷۰، جنبش دانشجویی، بطور موقت بی‌معنا شد و دانشجویان فعال اغلب در میدان جنگ حضور یافتند. در دهه ۱۳۷۰ و با پایان جنگ، دانشجویان به مراکز آموزشی و دانشگاهی بازگشتند و فعالیت خود را از سر گرفتند. در این زمان «انجمن‌ها اسلامی» مهمترین تشکل دانشجویی بودند که جنبش دانشجویی را هدایت می کردند. با آغاز به کار دولت اصلاحات، دانشجویان اغلب به دو دسته اصولگرا و اصلاح طلب تقسیم شدند و بدین ترتیب انجمن‌های اسلامی طیف علامه رویکرد اصلاح طلبانه خود را حفظ کردند و بسیج دانشجویی و انجمن‌های اسلامی طیف شیراز، رویکردی اصولگرا پیدا کردند. این انشقاق تداوم داشت و سایر گروه‌ها و رویکردهای سیاسی، عملا در محاق بودند. با بروز حادثه کوی دانشگاه تهران، جنبش دانشجویی وارد فاز جدیدی شد و جریان‌های لیبرال نیز قوت گرفتند. «فراکسیون دموکراسی خواه انجمن اسلامی» حاصل این انشقاق بود و جریان جدیدی در کنار دو جریان قبلی به وجود آمد.

توانمندسازی زنان

دیدار تیم‌های اکسون تهران و ستارگان شیراز از هفته اول لیگ برتر والیبال زنان در خانه والیبال برگزار شد و با برتری سه بر صفر اکسون به پایان رسید.
اداره تولید عکس- ۹۸/۰۹/۰۷- کد: ۸۳۵۷۲۹۱۹

توانمندسازی زنان از جمله موضوعاتی است که همواره مورد توجه مسوولان بوده و در راستای این موضوع نیز اقدامات گسترده‌ای انجام شده است. یکی از قدم‌های روبه جلویی که برداشته شد، حضور زنان در ورزشگاه آزادی بود. این در حالی است که اجرای برنامه جامع در جهت حمایت از زنان سرپرست خانوار، افزایش ۱۶ درصدی مشارکت زنان در امور اجتماعی و فعالیت‌های معاونت امور زنان و خانواده ریاست جمهوری ازجمله اموری است که در مبحث توانمندسازی زنان مطرح بوده و هست. مطالبات زنان، مدیریت زنان، ازدواج زنان، عدالت جنسیتی و نقش زنان در توسعه دیگر مواردی است که در خبرگزاری ایرنا بدان‌ها پرداخته شده است. مدیریت زنان، زنان خانه‌دار و اهمیت پوشش بیمه تأمین اجتماعی، آموزش زنان، زنان خودکفا و کارآفرین با نگاهی به افزایش توانمندی آنان در مشاغل سخت نیز در خبرگزاری ایرنا مورد توجه و مداقه قرار گرفته‌اند. پژوهش نیز در مبحث توانمندسازی زنان به «ارزیابی کارنامه معاونت امور زنان و خانواده ریاست جمهوری» اختصاص یافت.

حضور زنان در استادیوم آزادی

سلام زنان به ورزشگاه آزادی

اولین مرتبه‌ای است که زنان بدون اینکه خبرنگار یا فرد خاصی باشند با خریدن بلیت، درهای «آزادی» به شکل معمول برای آن‌ها نیز باز شد تا به آرزوی دیرینه خود برسند.

برای نوشتن گزارش میدانی باید مختصات جایی که در آن حضور داری را کمابیش بشناسی. بدانی نسبت به دیروز چقدر تفاوت کرده، امکانات نسبت به قبل رشد داشته‌اند یا نه!؟ اما حتی به عنوان خبرنگار «زن» هم خیلی با جغرافیا «آزادی» آشنا نیستم و نمی‌دانم وقتی قرار است از معایب و مزایایش بگویم باید آن را با کدام تصویر از گذشته مقایسه کنم. تصوری وجود ندارد.

اما درباره جو زنانه ورزشگاه؛ چیزی که تابحال درباره‌اش هیچ نمی‌دانستم، می‌توانم بگویم همراهی، همدلی، شوق و البته خوشحالی که این‌جا جریان دارد، بی‌نظیر است.

این‌جا چیزهایی جریان دارد که خیلی‌ها فکرش را نمی‌کردند. کامبوج کجا فکر می‌کرد نامش در فوتبال ایران با اولین حضور زنان در استادیوم آزادی همراه شده و برای همیشه ماندگار و البته بدرخشد. "ورزشگاه آزادی" کجا فکرش را می‌کرد نقشش عوض شود، که از چندین هزار صندلی مردانه‌اش، امروز بیش از ۳ هزار صندلی سهم زنان شود. از همه مهم‌تر، زنان کجا فکرش را می‌کردند که بالاخره "بشود" و اما "شد".

با یک نگاه کوچک، زنانی را می‌بینی که باز شدن ورزشگاه آزادی روی آنان به جوانی و نوجوانی‌شان قد نداد، اما در میانسالی به هر حال به خواسته‌شان رسیدند. در کنار آن‌ها دخترهای نوجوانی حضور دارند که این اتفاق خیلی به موقع برای‌شان ممکن شد و این خوشحالی وصف ناپذیری را در چهره مادرانی که کنارش نشسته‌اند، نمایان می‌کند.

گروه ورزشی- ۹۸/۰۷/۱۸- کد: ۸۳۵۱۱۸۸۳

زنان سرپرست خانوار

جمعیت ۳,۵ میلیون نفری

معاون امور زنان و خانواده ریاست جمهوری گفت: بر اساس آمار وزارت تعاون، کار و رفاه اجتماعی، اکنون جمعیت زنان سرپرست خانوار کشور حدود ۳,۵ میلیون نفر است که با تدوین طرح توانمندسازی زنان سرپرست خانواده، این افراد

تا چهار سال آینده شرایط بهتری خواهند داشت. معصومه ابتکار در خصوص طرح توانمندسازی زنان سرپرست خانواده توضیح داد: بر اساس بند «ت» ماده ۸۰ برنامه ششم توسعه، این طرح برنامه ریزی شده است؛ به همین دلیل ستادی با حضور دستگاه‌های مرتبط که دارای نقشه راه هستند، برای بررسی بیشتر وضعیت زنان سرپرست خانوار در این معاونت تشکیل شده است تا اقدامات لازم برای بهبود شرایط آنان انجام شود. وی ادامه داد: این دستگاه های دارای نقشه راه مشترک، تقسیم کار ملی برای فعالیت های خود تعریف کرده اند که این تقسیم کار در حال تصویب نهایی در دولت است و می تواند تکلیف هر دستگاه را از نظر سهمیه و نقشی که برای زنان سرپرست خانوار دارد، مشخص کند. معاون امور زنان و خانواده ریاست جمهوری معتقد است زنان سرپرست خانوار دارای مشکلات جدی هستند به همین دلیل باید برای رفع این مشکلات اقداماتی انجام داد چون اگر توانمندسازی این بانوان انجام شود، به طور یقین در تحکیم بنیان خانواده آنها تاثیرگذاری بیشتری دارد؛ هم می توان زمینه اشتغال آنها را فراهم کرد هم در کنار خانواده هایشان زندگی بهتری را بگذرانند.

گروه اجتماعی- ۹۷/۱۱/۳۰- کد: ۸۳۲۱۴۶۰۱

اشتغال زنان

افزایش ۱۶ درصدی مشارکت زنان

براساس آمار اعلام شده از سازمان برنامه و بودجه، نرخ مشارکت اقتصادی زنان با ۱,۱ درصد رشد از ۱۴,۹ درصد در سال ۹۵ به ۱۶ درصد در سال ۹۶ افزایش یافته است.اشتغال زنان یکی از فاکتورهای توسعه‌یافتگی جوامع است و موجب تسریع توسعه اقتصادی می شود. موضوعی که دولت تدبیر و امید نیز در دولت یازدهم بر آن تاکید داشته است.شاهد این ماجرا، تعلیق آزمون استخدامی ۱۹ هزار نفر در سال ۱۳۹۵ به دلیل نابرابری حضور زنان و مردان در آن بود. همچنین حضور سه زن در ترکیب کابینه دولت دوازدهم، هفت معاون وزیر و ده ها مشاور و مدیرکل در دستگاه های اجرایی نمادی از توجه ویژه دولت تدبیر و امید به حقوق توانمندی های بانوان است. «محمدباقر نوبخت» رئیس سازمان برنامه و بودجه در نشست هفتگی خود با خبرنگاران گزارشی از شاخص‌های سالانه نیروی کار ارایه کرد که در این گزارش به وضعیت اشتغال زنان در سال ۹۶ و مقایسه آن با سال ۹۵ پرداخته شده است. طبق آمار منتشر شده از سازمان برنامه و بودجه از شاخص های سالانه نیروی کار جمعیت فعال زنان در سال ۱۳۹۶، پنج میلیون و ۲۳۲ هزار و ۶۶۱ نفر بود که نسبت به سال قبل از آن ۳۴۰ هزار و ۲۷ نفر به این جمعیت افزوده شده است. مطابق این آمار ۳۱۴ هزار و ۳۴۱ نفر به جمعیت زنان شاغل و ۲۵ هزار و ۶۸۶ نفر به جمعیت بیکار در سال ۱۳۹۶ افزایش یافته است. در سال ۱۳۹۵ نرخ بیکاری زنان ۲۰,۷ درصد بود که در سال بعد (۱۳۹۶) ۹ دهم درصد بهبود یافته و به ۱۹,۸ درصد رسیده است. براساس نتایج آمار اعلام شده، نرخ بیکاری زنان ۱۵ تا ۲۴ساله در سال های ۹۵ و ۹۶ از ۴۴,۲ به ۴۳,۷ درصد رسیده و همچنین نرخ بیکاری زنان ۱۵ تا ۲۹ ساله در این سال ۱,۳ درصد کاهش یافته و از ۴۲,۳ به ۴۱ درصد رسیده است. مقایسه چکیده نتایج منتشر شده سازمان برنامه و بودجه درباره نیروی کار زنان در سال های ۹۵ و ۹۶ نشان می دهد نرخ مشارکت اقتصادی ۱۴,۹ درصد بود که پارسال ۱,۱ درصد بهبود یافته و به ۱۶ درصد رسیده است.

گروه اقتصادی ۹۷/۰۲/۰۸ - کد: ۸۲۸۹۹۳۱۱

ورزش زنان

قهرمانانی که دیده نشدند

تیم ملی فوتسال زنان ایران چند روز قبل برای دومین بار قهرمان آسیا شد اما هیچکس نتوانست عملکرد بازیکنان این تیم را از تلویزیون تماشا کند، موضوعی که گلایه ملی پوشان و مربیان تیم را هم به دنبال داشت.شاگردان شهرزاد مظفر بدون باخت و مساوی همه بازی ها را پیروز شدند تا بعد از سال ۲۰۱۵ این بار هم قهرمان آسیا شوند. این نتایج در شرایطی رخ داد که فوتسال زنان ایران و قهرمانی اش سهمی از پخش تلویزیونی نداشت.اگرچه علاقه مندان به این حوزه مسابقات را از سایت های داخلی و خارجی نگاه کردند و نتایج مسابقات هم در شبکه های اجتماعی به شدت مورد استقبال قرار گرفت، اما جای خالی ورزش زنان در صدا و سیما بعد این قهرمانی مجددا به موضوعی داغ در شبکه های اجتماعی تبدیل شده است. در این روزها، هم رسانه‌های داخلی بارها نقدهایی در این باره نوشتند و هم مردم در شبکه های اجتماعی جویای پاسخی برای این پرسش بودند که چرا ورزش زنان هیچ سهمی از پخش تلویزیونی ندارد. آن هم در حالی که این تیم‌ها با پوشش اسلامی و بعد از تاییدیه نهادهای داخلی به این مسابقات اعزام می‌شوند. تیم ملی فوتسال زنان ایران بعد از قهرمانی به کشور بازگشت. در میان شور و هیجان مردمی که در فرودگاه امام خمینی(ره) حضور داشتند و همچنین مسئولانی که برای استقبال از این تیم آمده بودند، باز هم این مساله بارها و بارها مورد پرسش قرار گرفت.این موضوع حالا دیگر به شکایتی کلی تبدیل شده است. حتی وقتی یکی از گزارشگران شبکه ورزش در کنار ملی‌پوشان در حال گزارش بود و از آن‌ها خواست برای پلاتوی پایانی مقابل دوربین قرار بگیرند، فاطمه اعتدادی یکی از بهترین گلزن‌های تیم ملی در این رقابت ها با حالتی گلایه‌مند گفت: «ما با شبکه ورزش قهریم!»

گروه ورزشی - ۹۷/۰۱/۲۵ - کد: ۸۲۹۱۶۶۰۶

معاونت امور زنان و خانواده

درهایی که گشوده می‌شود

نیمه های مرداد با روی کار آمدن دولت دوازدهم خبرهایی مبنی بر تغییر معاون امور زنان و خانواده ریاست جمهوری به گوش رسید. این خبرها به واقعیت رسید و ۲۵ مرداد ‹معصومه ابتکار› ریاست این معاونت را به جای «شهیندخت مولاوردی» به دست گرفت.خبرهای حوزه زنان از خبرهای بد آسیب های اجتماعی گرفته تا خبرهای خوشی که از هیات دولت چه در نیمه اول سال با حضور مولاوردی چه در نیمه دوم با فعالیت ابتکار به گوش می رسید، همه به نوعی امید به انجام اقدامات خوب در این حوزه را بیشتر می کرد، اما برخی از آسیب های اجتماعی مانند زنان معتاد و کارتن خواب، متکدیان زن، دختران بازمانده از تحصیل، دخترانی که خانه را مکانی امن برای خود نمی دانستند، قضایای تلخ ماجرا و اختصاص ۳۰ درصد از پست های مدیریتی برای بانوان و تصویب ماده ۱۰۱ و ۱۰۲ قانون برنامه ششم توسعه برای تحقق عدالت جنسیتی و برابری زن و مرد در استفاده از امکانات نیز روی

برای تماشای فیلم اسکن کنید

فوتبال ایران یکی از تاریخی‌ترین روزهای خود را پشت‌سر گذاشت

خوش قضیه بود.

گروه اجتماعی - ۹۷/۰۱/۱۰ - کد: ۸۲۸۷۴۲۱۲

مطالبات زنان

حضور زنان در ورزشگاه ها

تاکید همگان بـر ظرفیت‌هـا و توانمندی زنان در عرصه های مختلف مدیریتی و سـهم حضور آنها در نشاط و ایجاد جامعه‌ای سالم و پرتحرک بسیار مهم تلقی می‌شـود اما حضور خانواده ها هم در ورزشـگاه ها به نوعی یک نیاز اجتماعی است که اجرای آن در هر کشوری به ساختارهای قانونی آن بستگی دارد.در ایران، هم دستگاه های اجرایی و هم مسئولان تلاش دارند تا به فراخور مبانی قانونی نظام این زمینه را به گونه ای فراهم کنند تا نشـاط و شـور اجتماعی به ناهنجاری تبدیل نشـود.حضور زنان در ورزشـگاه و سالن های ورزشی در بسیاری از کشورها، امری عادی تلقی می شـود و از این منظر تفاوتی میان زن و مرد وجود ندارد.در جمهوری اسـلامی ایران اما ارزش های فرهنگی و اجتماعی ایجاب می کند که برای حضور خانواده ها به عنوان تماشاچی در سالن های ورزشی و ورزشگاه‌ها تعریف ویژه‌ای صورت گیرد تا از یک سو ارزش‌ها خدشه‌دار نشود و از سـوی دیگر خانواده ها بتوانند در کنار هم رقابت های ورزشی را به نظاره بنشینند.مسئولان دستگاه‌های مختلف نظام بارها اعلام کرده اند که، «نه تنها مخالف حضور زنان در ورزشگاه‌ها نیستیم بلکه معتقدیم خانواده ها نیاز دارند که در ورزشگاه حضور داشـته باشـند زیرا این حضور با رعایت مبانی شرعی و قانونی یک فرصت تلقی می‌شود.»

گروه ورزشی - ۹۷/۰۴/۰۴ - کد: ۸۲۹۵۲۵۰۰

سیاستگذاری حوزه زنان

برنامه های دولت نتیجه داد

موفقیت های علمی، ورزشی و افزایش توانمندی های زنـان در عرصه های اقتصادی، سیاسـی و مدنی، از تدبیـر دولت دوازدهـم در برآورده سازی مطالبات نیمی از جمعیت کشور در سال گذشته حکایت دارد؛ برنامه هایی که با گذر از مرز سوگیری‌های جنسـیتی و رویکردهای تبعیض آمیز به منصه ظهور رسـیده است.درخشـش مدال‌های رنگین ورزشی بر گردن زنان ورزشکار ایرانی، افزایش نرخ با سوادی، حضور ۳۰ درصدی زنان در به عنوان عضو هیات علمی دو وزارتخانه علوم و بهداشـت، درمان و گسترش حضور زنان توانمند در عرصه‌هـای اقتصادی، سیاسـی و اجتماعی از جمله دستاوردهای دولت دوازدهم در عملگرایی به وعده های انتخاباتی سـال ۹۶ است. در آغازین روزهای سال جدید، مروری بر عملکرد دولت تدبیر و امید در برآوردن مطالبات زنان به عنوان نیمی از پیکره جامعه خالی از لطف نیست؛ عملکردی تدبیرانه که با وجود انگاره های مردسالارانه و نبود توازن جنسیتی، حضور زنان را در عرصه‌های مختلف گسـترش داده است. مشـارکت زنان در انتخابات ریاست جمهوری سال ۹۶، زمینه را برای بیان خواسته ها و مطالبات آنان فراهم کـرد تا بدون احسـاس تبعیض، از توانمندی و نقش‌آفرینی خود در مدیریت کلان و حوزه‌های سیاسی کشور سخن بگویند. اقداماتی که بنابر تصویب‌نامه شورای عالی اداری، انتخاب سه زن در قامت معاون و دستیار ویژه در کابینه دولت دوازدهم و همچنین انتخاب مدیران کلان در وزارتخانه ها و سـازمان های دولتی از سوی «حسـن روحانی» رییس جمهوری را به همراه داشـته و عملکرد قابل قبولی در ارتباط با ارتقا جایگاه زنان در کارنامـه دولت دوازدهم به جای گذاشته است.

گروه تحلیل ایرنا - ۹۷/۰۱/۱۸ - کد: ۸۲۸۷۹۶۹۹

مدیریت زنان

۶ برابر شدن سهم بانوان در مدیریت

«سـهم زنان در پسـت‌های دولتی بیشتر شده اسـت»؛ معصومه ابتکار معاون رئیس‌جمهوری این موضوع را در حساب توییتری خود مطرح کرد و گفت: این موضوع را به‌طور مسـتمر، پیگیری و تغییر و تحولات جدید را اطلاع‌رسـانی خواهد کرد.

یکی از موضوعاتی که در زمان تشـکیل کابینه دولت دوازدهم سر و صدای زیادی کرد و هر روز رسانه‌ها به آن اشاره‌هایی داشتند، تصدی پست وزارت توسـط زنان بود که البته در نهایت پایان پیش‌بینی‌ها منجر به انتخاب سه معاون و دستیار زن در دولت شد. اما، کم‌کم این حضور پررنگ‌تر شد تا جایی که معاون رئیس جمهوری از حضور ۲۹ زن در پسـت‌های دولتی خبـر داده و گفته است: در مقایسه با سـال ۹۲ که تعداد مدیران زن شـاید به پنج نفر هم نمی‌رسید، حضور این تعداد از زنان در پست‌های معاون وزیر و همتراز، نوید اتفاق‌های خوبی است.در فهرستی که ما بر اساس توییت معاون رئیس جمهوری استخراج کردیم، نام و عنوان ۲۹ زن به چشـم می‌خورد که هر یک به نوبه خود، آغازکننده مسـیری نو بوده‌اند.«معصومه ابتـکار» که خود در صدر این لیست قرار دارد، امروز عهده‌دار معاونت امور زنان و خانواده، ریاست جمهوری، است. ابتکار از جمله

زنان نام‌آشنای عرصه سیاست است که پیشینه سیاسی‌اش را می‌توان از حضور در مبارزات انقلابی و شرکت در تسخیر لانه جاسوسی پی گرفت. ابتکار در سال‌های اخیر همواره به عنوان یکی از چهره‌های رسانه‌ای عرصه سیاست و محیط زیست و به‌عنوان یک مدیر زن در کانون توجه بوده است. انتقادها و تمجیدها از فعالیت او همواره جریان داشته و دارد.

ایرناپلاس - ۹۷/۰۴/۲۶ کد: ۸۲۹۷۳۵۷۸

مشارکت اجتماعی زنان

خدمت‌رسانی ۲ هزار دهیار زن

معاون امور دهیاری های سازمان شهرداری ها و دهیاری های کشور گفت: ۳۶ هزار و ۱۶۵ دهیار در کشور خدمت‌رسانی می کنند که از این تعداد ۲هزار و ۳۹۳ نفر زن هستند.رضا جندقیان افزود: سهم بانوان دهیار طی سال ۱۳۹۳ با رشد ۴۳ درصدی به ۲ هزار و ۱۶۷ نفر و با آغاز دوره پنجم شوراهای اسلامی تاکنون به ۲ هزار و ۳۹۳ نفر افزایش یافته است. وی اضافه کرد: استان های خراسان رضوی، کرمان، مازندران، سیستان و بلوچستان و گیلان به ترتیب دارای بیشترین دهیاران زن در پنجمین دوره شوراهای اسلامی هستند. جندقیان گفت: یکی از شرایط لازم برای دستیابی به توسعه پایدار، مشارکت زنان در سطح مدیریت است؛ زنان با حضور در نقش‌های مدیریتی در عرصه شهر و روستا می‌توانند در توسعه متوازن و پایدار نقش بسزایی داشته باشند. وی خاطرنشان کرد: در عرصه‌های اقتصادی، اجتماعی، فرهنگی و سیاسی در جامعه، شاهد هستیم که بعد از پیروزی انقلاب اسلامی، همواره زنان ایران اسلامی توانسته‌اند با پیشرفت در عرصه تحصیل و کسب مدارج علمی و دانشگاهی، حضوری فعال و گسترده در جامعه داشته باشند.

گروه اجتماعی - ۹۷/۰۳/۱۸- کد: ۸۲۹۳۶۶۲۸

زنان خانه‌دار

پوشش بیمه تامین اجتماعی

سازمان تامین اجتماعی شرایط بیمه زنان خانه دار را تشریح و اعلام کرد: بر اساس مقررات بیمه صاحبان حرف و مشاغل آزاد، این سازمان زنان خانه دار را تحت پوشش بیمه تامین اجتماعی قرار داده است.سازمان تامین اجتماعی اعلام کرد که این سازمان به منظور گسترش و توسعه بیمه به آحاد افراد جامعه، زنان خانه دار را بر اساس مقررات بیمه صاحبان حرف و مشاغل آزاد، تحت پوشش بیمه تامین اجتماعی قرار داده است تا این گروه از جامعه، بتوانند با انعقاد قرارداد و پرداخت حق بیمه مقرر از تعهدات قانونی مربوطه بهره مند شوند.منصور آتشی مدیرکل امور فنی بیمه شدگان سازمان تامین اجتماعی در خصوص شرایط بیمه زنان خانه دار گفت: زنان خانه داری که کمتر از ۵۰ سال تمام سن دارند، می توانند نسبت به ارائه تقاضا و انعقاد قرارداد بیمه اقدام کنند و چنانچه سن متقاضی در زمان ثبت تقاضا بیش از ۵۰ سال باشد، پذیرش درخواست وی منوط به دارابودن سابقه پرداخت حق بیمه قبلی معادل مدت مازاد سنی مقرر خواهد بود.وی افزود: زنان خانه داری که حداقل دارای ۱۰ سال سابقه پرداخت حق بیمه هستند نیز می توانند بدون لحاظ شرط سنی، نسبت به ارائه تقاضا و انعقاد قرارداد بیمه اقدام کنند.

گروه اجتماعی - ۹۷/۰۶/۳۱ - کد: ۸۳۰۳۹۹۹۹

آموزش زنان

دانشگاه و تعاملات اجتماعی زنان

پژوهشگران علوم اجتماعی در همایش ملی زنان، حذف هرگونه تبعیض در ساختارهای ارتقای زنانه را خواستار شدند و اعلام کردند که زنان با ورود به دانشگاه وارد تعاملات اجتماعی می شوند و عنصر آموزش در فرآیند سیاسی شدن زنان تاثیر زیادی دارد.مهری طیبی نیا، پژوهشگر علوم اجتماعی در نشست تخصصی «زنان و آموزش» همایش ملی بررسی مسائل زنان ایران در دانشگاه علامه طباطبایی با ارائه مقاله ای با عنوان « چگونگی برساخت لایه های هویتی زنان همزمان با تجربه آموزش عالی» به واکاوی داشتن چهار نقش همسری، مادری، شاغل و دانشجو بودن زنان پرداخت.وی گفت: برساخت هویت جدید زنان در ایران، هویت خودمدار است و ارزش زنان نباید حتما به تحصیل باشد.

گروه اجتماعی - ۹۷/۰۲/۱۱ - کد: ۸۲۹۰۳۲۴۸

ازدواج زنان

آمار قطعی نداریم

معاون رئیس جمهوری در امور زنان و خانواده

استان‌ها

زنان خودکفا

از مستمری بگیری تا کارآفرینی

توانمندسازی زنان سرپرست خانوار از طریق افزایش مستمری، ارائه تسهیلات حمایتی و خوداشتغالزایی و خودکفایی فرایندی است که طی چندسال گذشته توانسته این قشر را با قدرت و اعتماد به نفس بیشتر به عرصه اجتماعی برگرداند.زنان سرپرست خانوار را می‌توان آسیب‌پذیرترین قشر جامعه در جمع کم درآمدها به شمار آورد، قشری که مجبورند برای گذران زندگی به مشاغل کارگری ساده با کمترین دستمزد رضایت بدهند.افزایش سیاست‌های حمایتی از این قشر تحت عناوین و طرح‌های مختلف مانند واگذاری وام‌های بلندمدت، بیمه، اشتغالزایی و غیره علاوه بر کاهش جمعیت مستمری بگیر و نیازمند و تبدیل آنان به افرادی خودکفا، با بازگرداندن روحیه امید و عزت نفس به این زنان و فرزندان و خانواده آنان، از انواع معضلات و آسیب های اجتماعی ناشی از فقر کاسته است.

ایرنا ساری - ۹۷/۰۳/۱۹ - کد: ۸۲۹۳۷۲۶۸

زنان کارآفرین

کمبود مشاوره‌های اقتصادی

افزایش توانمندی زنان در مشاغل سخت و ورود آنان به عرصه کارآفرینی از بزرگترین دستاوردهای انقلاب اسلامی است اما مشکل بزرگ آنان کمبود مشاوره های اقتصادی است و به گفته صاحبنظران شبکه‌های اجتماعی فعال و مشاوره در حوزه کسب و کار بیشتر از آنکه به کار زنان آید، مردانه است. کارآفرین فردی خلاق، محرک و توانمند برای اشتغالزایی است و کارآفرینی به توانایی افراد در خلاقیت و هدایت کار برمی‌گردد و نمی توان در این زمینه تفاوت جنسیتی قائل شد و مرد یا زن را کارآمدتر از دیگری دانست.

ایرنا مشهد ۹۷/۰۲/۳۱ - کد: ۸۲۹۲۱۳۰۹

توانمندی زنان

اداره مدیریت کشور

معاون رئیس جمهوری در امور زنان و خانواده گفت: بانوان ایرانی توانمندی اداره جایگاه های تصمیم ساز و مدیریتی کشور را دارند که اکنون نزدیک به ۴۱ درصد از کارکنان دولت را تشکیل می دهند.معصومه ابتکار در جلسه شورای اداری کاشان افزود: نزدیک به ۲۷ درصد زنان ایرانی دانش آموخته دانشگاهی بوده و بسیاری از آن ها تجربه کار اجرایی و مدیریتی دارند که انتظار می رود در شهرستان ها از آنان و جوانان در نهادها استفاده شود.

ایرنا کاشان - ۹۷/۰۶/۲۰ - کد: ۸۳۰۳۰۳۲۳

گفت: هنوز آمار دقیق و قطعی از میزان ازدواج زنان ایرانی با شهروندان خارجی و فرزندان حاصل از این ازدواج ها در اختیار نداریم. «معصومه ابتکار» در حاشیه پنجمین جلسه شورای هماهنگی کارگروه توانمندسازی زنان سرپرست خانوار که در سالن کنفرانس وزارت تعاون، کار و رفاه اجتماعی برگزار شد، به ایرنا توضیح داد: آمار این ازدواج ها و فرزندان حاصل از آن نوسان دارد اما وجود این امر، مسجل است که جای نگرانی دارد. ابتکار ادامه داد: دولت لایحه پذیرفتن تابعیت فرزندان حاصل از ازدواج زنان ایرانی با شهروندان خارجی را تدوین و به مجلس شورای اسلامی ارسال کرده است که امیدواریم در اسرع وقت تصویب شود. به گزارش خبرنگار ایرنا، پیش از این تابعیت فرزندان حاصل از ازدواج زنان و دختران ایرانی با افراد خارجی به عنوان یک فرد ایرانی پذیرفته نمی شد و همین امر مشکلاتی را برای آنان ایجاد کرده بود. معاون رئیس جمهوری در امور زنان و خانواده درباره کودک همسری نیز تصریح کرد: در این زمینه لایحه ای به مجلس شورای اسلامی دادیم تا ازدواج زیر ۱۳ سال حذف شود. وی ادامه داد: برخی مشکلات مربوط به پدیده کودک همسری، ریشه فرهنگی دارد که باید برای اصلاح آن اقدامات فرهنگی لازم و دقیقی انجام شود. رئیس فراکسیون زنان مجلس شورای اسلامی به ایرنا گفت: ۵،۴ تا ۵،۶ درصد ازدواج ها در سالیان اخیر مربوط به کودکان ۱۰ تا ۱۴ سال است. پروانه سلحشوری افزود: سالیانه بیش از ۴۰ هزار ازدواج در این سن صورت می گیرد که آمار کمی نیست. سلحشوری ادامه داد: هنوز رد طرح توسط کمیسیون حقوقی و قضایی مجلس به صحن علنی نیامده است اما می توانیم حتی اگر این کمیسیون طرح را رد کند، آن را دوباره در صحن علنی مجلس بررسی کنیم. به گفته وی، اگر بررسی این طرح به سال آینده موکول شود، امسال نمی توان برنامه ای برای این طرح انجام داد اما تلاش می کنیم سال آینده این طرح را دوباره بررسی کنیم.

گروه اقتصادی- ۹۷/۱۱/۲۳- کد: ۸۳۲۰۷۱۵۵

بیمه زنان

مبنای کسر حق بیمه یکسان شد

وزیر تعاون، کار و رفاه اجتماعی گفت: دستمزد مبنای کسر حق بیمه برای بیمه‌شدگان زن و مرد برابر شد و حتی در برخی فواصل سنی، مبنای تعیین دستمزد برای زنان از مردان پیشی گرفت. محمد شریعتمداری در پنجمین جلسه شورای هماهنگی کارگروه توانمندسازی زنان سرپرست خانوار که با حضور «معصومه ابتکار» معاون امور زنان و خانواده ریاست جمهوری، در سالن کنفرانس وزارت تعاون، کار و رفاه اجتماعی برگزار شد، افزود: باید موضوعات مربوط به زنان در قالب تصویب یک قانون و سازمان قانونی پیگیری شود. «اکنون مسائل زنان در قالب تصویب قانون تشکیل کارگروه و تقسیم کار انجام می‌شود اما تصور می کنم به دلیل نبود یک سازمان مستقل برای امور زنان و خانواده همچنان در این بخش دچار مشکلات ساختاری هستیم.» شریعتمداری تصریح کرد: ما به دنبال ایجاد یک دستگاه عریض و طویل نیستیم؛ فقط باید سازمانی قانونی برای رسیدگی به مشکلات زنان تشکیل شود. وزیر تعاون، کار و رفاه اجتماعی تاکید کرد باید به امور بانوان در چهل ساله دوم انقلاب به طور ویژه تر و سازمان یافته تر رسیدگی شود. وی از نبود یک نقشه و راهبرد در امور بانوان انتقاد کرد و افزود: تفاوت جامعه و اقلیم و فرهنگ های گوناگون ایجاب می کند اطلسی درباره زنان بر اساس تفاوت های موجود تهیه و تدوین شود.

گروه اقتصادی- ۹۷/۱۱/۲۳- کد: ۸۳۲۰۷۰۸۴

عدالت جنسیتی

هدف غایی دولت

معاون امور بانوان و خانواده رئیس جمهوری گفت: در ستاد ملی زن و خانواده، سیاست های مربوط به شاخص‌های عدالت جنسیتی تصویب و برای اجرا به همه دستگاه ها ابلاغ شده و هدف غایی آن دستیابی به عدالت جنسیتی است. معصومه ابتکار در نشست انتقال تجارب موفق حوزه زنان در مدیریت شهری افزود: انتقال و تبادل تجربیات و شبکه سازی زنان که در شهرهای مختلف کشور مسئولیت دارند اقدام شایسته ای است. وی یادآورشد: حضرت زینب(س) بهترین زن برای الگو سازی زنان محسوب می شود که پیام آوری صادق بود و زندگی شگفت انگیزی داشت. ابتکار اظهار داشت: نقش و اهمیت توجه به موضوع زنان و خانواده در مدیریت شهری اهمیت بسزایی دارد و یکی از محورهای توسعه پایدار شهرها است. معاون امور زنان و خانواده رئیس جمهوری گفت: بدون برنامه ریزی موثر برای زنان و خانواده نمی توان به اهداف کلان دست یافت و باید مبتنی با هر برنامه‌ای به سمت تحقق عدالت گام برداشت. وی خاطر نشان کرد: در مدیریت شهری باید به

برای تماشای فیلم اسکن کنید

فراهم کردن زمینه برای حضور زنان در ورزشگاه‌ها افزایش دهنده نشاط است

مفهوم عدالت جنسیتی پرداخت تا همه زنان و مردان از خدمات مدیریت شهری بهره مند شوند. ابتکار ادامه داد: این خدمات باید حقوق اولیه را تامین و مطالبات زنان و خانواده را با نگاه وسیعتر جواب دهد و عدالت جنسیتی در همه دستگاه ها اجرا شود. معاون امور زنان و خانواده رئیس جمهوری گفت: اگر شورای شهر شاخص های مربوط به عدالت جنسیتی را تصویب کند می توان بر اساس اسناد فرادستی در برنامه سالیانه شورا به عنوان یک محور مطرح شود. وی با بیان اینکه دولت در لایحه بودجه سال ۹۸ گام های خوبی برداشته است، اضافه کرد: ۳۰ درصد پست های مدیریت طی چهار سال بر اساس شایستگی و توانمندی به زنان واگذار شود. ابتکار تاکید کرد: حدود ۶۰ درصد در استانداری ها در مورد واگذاری پست های مدیریتی به زنان نسبت به سال قبل رشد داشته است.

ایرنا تهران- ۹۷/۱۰/۲۲- کد: ۸۳۱۶۷۲۷۳

پیشبرد اهداف توسعه
به نقش زنان اهمیت دهیم

نماینده مردم تهران در مجلس، توانمندسازی زنان و ایجاد شرایط برای کارآفرینی آنها را قدمی بسیار مهم دانست و گفت: باید به نقش زنان در پیشبرد اهداف اقتصادی و توسعه اهمیت دهیم. «فاطمه ذوالقدر» در حاشیه دومین کنفرانس روسای مجالس افغانستان، ایران، پاکستان، ترکیه، چین و روسیه درباره چالش های تروریسم و ارتباطات درون منطقه ای افزود: بهترین شیوه برای افزایش روابط اقتصادی، هماهنگی هیات های پارلمانی ۶ کشور در مجامع پارلمانی و تاکید بر همگرایی این کشورها در مجامعی همانند مجمع مجالس آسیایی است که در نشست اخیر در استانبول نیز نکات مهمی در این زمینه مطرح شد. وی خاطرنشان کرد: توانمندسازی زنان و ایجاد شرایط برای کارآفرینی آنها قدم مهمی است. شما باید به نقش زنان در پیشبرد اهداف اقتصادی و توسعه اهمیت دهیم، پیشنهاد من تشکیل انجمن توسعه منطقه‌ای زنان است تا نقش زنان به شکل نظامند پیگیری شود. نماینده مردم تهران در مجلس یادآور شد: تلاش برای افزایش و رونق گردشگری بین کشورهای عضو و برداشتن موانع در این زمینه یکی از عوامل مهم توسعه ارتباطات و رونق اقتصادی است. تحقق این امر نیازمند توجه ویژه مجالس و نهادهای متولی این حوزه است که می تواند نقش مهمی در توسعه پایدار، صلح و امنیت منطقه داشته باشد. ذوالقدر تاکید کرد: تشکیل شهرک های صنعتی بین منطقه‌ای متشکل از همه کشورهای عضو در حوزه های مهم و راهبردی می تواند یکی از پیشنهادات راهبری برای توسعه ارتباطات و افزایش سرمایه‌گذاری بین منطقه‌ای باشد. به گزارش ایرنا، دومین کنفرانس روسای مجالس ۶ کشور جمهوری اسلامی ایران، پاکستان، افغانستان، چین، ترکیه و روسیه با موضوع چالش های تروریسم و تقویت ارتباطات درون منطقه ای در هتل پارسیان آزادی با حضور رییس جمهوری اسلامی ایران آغاز به کار کرد.

گروه سیاسی- ۹۷/۰۹/۱۷- کد: ۸۳۱۲۶۷۶۷

ارزیابی کارنامه معاونت امور زنان و خانواده ریاست جمهوری

حضور زنان در دستگاه های اجرایی در برخی دوره ها بیشتر شکلی نمادین داشته و در ادواری دیگر زمینه سازی هایی برای مشارکت و حضور حداکثری آنان در همه عرصه ها از جمله مدیریت اجرایی صورت گرفته است. معاونت امور زنان و خانواده ریاست جمهوری با عناوین سابقاً شناخته شده ای چون «شورای فرهنگی اجتماعی زنان» (در دولت سازندگی)، «مرکز مشارکت زنان» (در دولت اصلاحات) و «مرکز امور زنان و خانواده» (در دولت نهم)، نهادی دولتی است که به منظور مشارکت و فعالیت زنان در امور اجرایی، برنامه ریزی و تصمیم گیری آنان در مسائل مربوط به بانوان شکل گرفته است.در سال ۱۳۶۶ شورای فرهنگی اجتماعی زنان پایه‌ریزی شد و عملاً فعالیت خود را از تیرماه ۱۳۶۷ آغاز کرد اما پس از آن مسئولان وزارت کشور، جهت انسجام و ساماندهی فعالیت‌ها و مسائل زنان در جامعه، وجود دفتری را برای بانوان در حوزه اجرایی کشور پیشنهاد کردند. در سال ۱۳۷۰، به پیشنهاد رییس دولت (آیت‌الله هاشمی رفسنجانی)، تأسیس دفتر امور زنان زیر نظر رییس جمهوری در شورای‌عالی انقلاب فرهنگی، تصویب شد. این دفتر فعالیت خود را با هدف ارتقاء و بهبود وضعیت زنان و ارتقای توانایی‌های آنان برای شکوفایی و تحقق استعدادهای خود در جهت تعالی و توسعه جامعه اسلامی سامان داد اما در سال ۱۳۷۷، دفتر امور بانوان نهاد ریاست جمهوری به استناد حکم سیدمحمد خاتمی رییس جمهوری وقت به «مرکز امور مشارکت زنان» تغییرنام یافت. این سازمان در ادامه دستخوش تغییراتی دیگر شد به طوری که با روی کارآمدن دولت نهم، «محمود احمدی نژاد» عنوان این مرکز را به «مرکز امور زنان و خانواده» تغییر داد. سرانجام در آخرین روزهای کاری دولت دهم (۲۱ خرداد ۱۳۹۲) این مرکز به معاونت امور زنان و خانواده ارتقا یافت و «مریم مجتهدزاده» رئیس مرکز امور زنان و خانواده ریاست جمهوری در پنجم مرداد ۹۲ رسماً از سوی احمدی نژاد از «مشاور رئیس‌جمهور در امور بانوان» به سمت «معاون رئیس جمهور در امور زنان» ارتقای جایگاه پیدا کرد.

آب و کشاورزی

هشت پروژه شرکت برق منطقه‌ای خوزستان در چهارمین روز از دهه فجر با اعتباری بالغ بر ۶ هزار و ۵۰ میلیارد ریال با حضور رییس مجلس شورای اسلامی و وزیر نیرو افتتاح شد.

استان‌ها- ۹۸/۱۱/۱۵- کد: ۸۳۶۶۰۰۷۵

اهمیت منابع آبی چه در خصوص آب شرب و چه برای مصارف کشاورزی بر کسی پوشیده نیست. به همین منظور خبرگزاری ایرنا در پوشش اخبار و گزارش‌های خود سعی کرد به این حوزه در جوانب و موضوعات مختلف به طور کامل بپردازد. برای مثال پروژه الف- ب ایران از جمله مواردی بود که در خبرگزاری ایرنا مورد توجه قرار گرفت. همچنین افتتاح سدها و پروژه‌های کشاورزی در استان‌های مختلف در قالب گزارش‌هایی در ایرنا پوشش داده شد.
پایداری شبکه برق و سرمایه گذاری در حوزه برق و انرژی هم از جمله مواردی است که در ایرنا مورد توجه قرار گرفت. جلوگیری از قطعی برق در استان‌ها بر اثر حوادث مختلف از جمله سیل و تاسیس نیروگاه‌ها و چگونگی جلوگیری از هدر رفت آب و استفاده از روش‌های نوین آبیاری همگی در قالب خبر و گزارش و حتی پژوهش در ایرنا بررسی شد.

افتتاح ۷۱ پروژه کشاورزی

اشتغال هفت هزار نفر

رییس سازمان جهادکشاورزی خوزستان گفت: ۷۱ پروژه کشاورزی، در هشتمین روز از دهه مبارک فجرانقلاب اسلامی در آیین‌هایی در شهرهای خوزستان به بهره برداری رسیدند.
کیخسرو چنگلوایی افزود: این پروژه‌ها در زمینه آب و خاک، باغبانی، صنایع تبدیلی و تکمیلی، تعاون روستایی و تولیدات دامی است و با بهره برداری از آنان زمینه اشتغال مستقیم و غیرمستقیم هفت هزار نفر فراهم شده است.
وی گفت: برای اجرای این پروژه‌ها در مجموع یک هزار و ۳۵۰میلیارد ریال هزینه شده که از این میزان یک هزار و ۲۰میلیارد ریال از محل تسهیلات بانکی ، آورده متقاضیان و ۳۳۰میلیارد ریال از اعتبارات بخش دولتی بوده است.
چنگلوایی افزود: پروژه‌های کشاورزی در رامهرمز، باوی، شادگان، ماهشهر، هویزه، شوش و دزفول به بهره‌برداری رسیدند.

استان‌ها- ۹۸/۱۱/۱۹- کد: ۸۳۶۶۵۸۲۴

رفع تداخل ۵۰۰ هزار هکتار زمین

تثبیت مالکیت‌ها

رییس سازمان امور اراضی کشور گفت: رفع تداخلات زمین‌های ملی، دولتی و مستثنیات از سال ۹۴ در حال پیگیری است و تاکنون ۵۰۰ هزار هکتار زمین به نفع کشاورزان رفع تداخل و رای صادر شد است
علیرضا اورنگی در نشست شورای برنامه ریزی و توسعه خراسان شمالی اظهار داشت: ۳۵ درصد از دعاوی مردم در مراجع قضایی بر سر املاک و اختلاف میان مردم با مردم و یا مردم با دولت بوده است که به علت مشخص نبودن حدود زمین، ایجاد شده است.
وی افزود: حدنگاری و تهیه سند تک برگی برای زمین‌های ملی، دولتی و مستثنیات و نیز زمین‌های کشاورزی، در قالب اجرای طرح کاداستر، یکی از اقدامات برای تثبیت مالکیت‌ها بوده و قرار است در برنامه ششم توسعه، تمام ۱۴۰ میلیون هکتار زمین ملی، دولتی و مستثنیات و ۲۰ میلیون هکتار عرصه کشاورزی اجرایی شود.

استان‌ها- ۹۸/۱۱/۱۹- کد: ۸۳۶۶۵۵۵۲

آبرسانی از سد دوستی به سرخس

همکاری مشترک ایران و ترکمنستان

همزمان با هشتمین روز دهه مبارک فجر انقلاب اسلامی مرحله نخست طرح آبرسانی به شهرستان مرزی سرخس از سد دوستی با سرمایه‌گذاری ۲۱۰ میلیارد ریال طی مراسمی با حضور استاندار خراسان رضوی مورد بهره‌برداری قرار گرفت.

استاندار خراسان رضوی در این مراسم گفت: همه مسوولان استان با همدلی و انسجام دست به دست یکدیگر داده تا مشکلات مردم رفع شوند.

علیرضا رزم‌حسینی با اشاره و موقوفه‌های آستان قدس رضوی و فعالیت این نهاد در منطقه اقتصادی سرخس افزود: با همکاری آستان قدس رضوی تلاش می‌کنیم رونق اقتصادی هرچه بیشتر در سرخس ایجاد شود.

ظرفیت خط انتقال آب از سد دوستی با اجرای ۴۰ کیلومتر خط لوله برای برخورداری شهروندان سرخسی سالانه پنج میلیون مترمکعب است.

در چارچوب این طرح ساختمان، تجهیزات ایستگاه پمپاژ مرکزی، خط انتقال فولادی ۷۰۰ میلیمتری به طول ۱۲۵ متر و حوضچه‌های شیرآلات با هزینه ۲۲ میلیارد ریال به منظور کاهش هدر رفت آب، مدیریت توزیع، مصرف و توزیع آب بهداشتی با فشار مناسب برای همه مشترکان اجرا شده‌اند.

استان‌ها- ۹۸/۱۱/۱۹- کد: ۸۳۶۶۵۵۴۹

پایداری شبکه برق خوزستان

تصویب ۱۵ هزار میلیارد ریال

مدیرعامل شرکت برق منطقه‌ای خوزستان گفت: ۱۵ هزار میلیارد ریال برای پایداری شبکه برق خوزستان بر اساس مصوبه سال ۹۶ دولت درنظر گرفته شده که باید در مدت سه سال این پایداری انجام شود.

به گزارش ایرنا محمود دشت‌بزرگ روز سه‌شنبه در آیین بهره‌برداری از هشت پروژه صنعت برق خوزستان که با حضور رییس مجلس شورای اسلامی و وزیر نیرو و جمعی از مسوولان استانی در چهارمین روز دهه فجر در محل پروژه کلیدخانه ۴۰۰ کیلوولت شهید بقایی اهواز برگزار شد بیان کرد: تاکنون پنج هزار میلیارد ریال از این مبلغ به خوزستان اختصاص یافته و امید است با پرداخت باقی اعتبار بتوانیم برای پایداری شبکه برق این استان عملکرد مناسبی را داشته باشیم.

وی گفت: قطار پویش ملی الف - ب - ایران در دهه فجر در خوزستان متوقف شده تا پروژه‌های برق در این استان به مردم شریف آن هدیه داده شود.

دشت‌بزرگ با بیان اینکه شرکت برق منطقه‌ای خوزستان، متولی تامین برق در استان‌های خوزستان و کهگیلویه و بویراحمداست افزود: ۱۹ نیروگاه حرارتی و برق آبی با ظرفیت ۱۴ هزار مگاوات زیرپوشش این شرکت فعال هستند و ۲۱۱ پست انتقال و ۹ هزار کیلومتر شبکه فشار قوی و فوق توزیع برق ۲۶ مجتمع صنعتی و پست‌های توزیع برق در این ۲ استان توسط این شرکت تامین می‌شود.

استان‌ها- ۹۸/۱۱/۱۵- کد: ۸۳۶۶۰۷۴۲

سرمایه‌گذاری در حوزه برق

پروژه‌های متعدد برای رامهرمز

مدیرعامل شرکت برق منطقه ای خوزستان گفت: هفت هزار و ۵۰۰ میلیارد ریال در زمینه ایجاد پست و شبکه برق شهرستان رامهرمز تا سال ۱۴۰۵ سرمایه گذاری می شود.به گزارش ایرنا محمود دشت بزرگ در آیین آغاز عملیات اجرایی گام نخست پست برق ۳۳/۱۳۲ کیلوولت سرچشمه از توابع شهرستان رامهرمز بیان کرد: در مطالعات جامعی که در شرکت برق منطقه ای خوزستان صورت گرفته از امسال تا سال ۱۴۰۵ پروژه‌های متعددی برای رامهرمز تعریف شده است.

وی با اشاره به اینکه ۶ پروژه در نظر گرفته یا در حال مطالعه هستند و یا مقدمات اجرایی آنها آغاز شده، افزود: یکی از مهمترین این پروژه ها پست ۴۰۰ کیلوولت در منطقه مشراگه است که مقدمات تامین زمین آن در حال پیگیری است.

وی گفت: احداث چهار پست ۱۳۲ و نیز پست برقی که امروز عملیات اجرایی آن آغاز شد از برنامه‌های طرح جامع شرکت برق منطقه‌ای خوزستان در راستای پایداری شبکه برق در این استان است.

استان‌ها- ۹۸/۵/۱۷- کد: ۸۳۴۳۰۴۹۸

برطرف شدن مشکل قطع برق

برق اندیکا وصل شد

سرپرست فرمانداری اندیکا گفت: قطعی برق در این شهرستان برطرف شده و هم اکنون شبکه برق و تلفن همراه اندیکا به حالت عادی برگشته است.

مرادعلی سعیدی پور در گفت وگو با خبرنگار ایرنا افزود: با تلاش نیروهای اداره برق و علی رغم بارش شدید باران، تیرهای سقوط کرده جایگزین وبرق این شهرستان وصل شد.

وی ادامه داد: شبکه تلفن همراه اندیکا نیز که به دلیل قطعی برق دکل مخابراتی قطع شده بود هم اکنون به حالت عادی برگشته است. رییس ستاد مدیریت بحران شهرستان اندیکا ادامه داد: آب شرب برخی روستاهای اندیکا همچنان قطع است و تلاش برای رفع مشکل قطع آب این روستاها ادامه دارد. وی گفت: ارتباط بخش چلو نیز به دلیل بالا آمدن آب تالاب شیمبار تا اطلاع ثانوی با مرکز بخش قطع است. سرپرست فرمانداری اندیکا افزود: پل موقت منطقه شیمباربالا و مسیر للر و کتک نیز قرار است بعد از پایان بارندگی مرمت شود تا ارتباط ۲۲روستای بخش چلو با مرکز بخش برقرار شود.

استان‌ها- ۹۸/۰۱/۰۶- کد: ۸۳۲۵۶۱۳۱

مدیریت مصرف آب

توجه به الگوی مصرف کشت

فرماندار ویژه مرند با تاکید بر مدیریت مصرف بهینه آب در بخش کشاورزی و آب شرب گفت: ضروری است الگوی مصرف کشت در برنامه جهاد کشاورزی قرار گرفته و توجه بیشتری به آن صورت گیرد.

داود گرشاسبی در جلسه حفاظت از منابع آب شهرستان مرند بیان داشت: وضعیت آب شرب و زراعی شهرستان بر همه آشکار است که این آب از سفره های زیرزمینی تامین می شود.

وی با اشاره به انتقال آب ارس به دشت مرند خاطرنشان کرد: در مورد وضعیت انتقال آب شهرستان، شاید عده ای از افراد سوء استفاده کنند و وضع موجود را به نام خود ثبت کنند که باید آگاه باشیم.

گرشاسبی با بیان اینکه میزان بارش نسبت به سالهای گذشته بسیار کمتر شده است، تشریح کرد: بر اساس آمار و گزارشات میزان بارش ها نسبت به مشابه سالهای قبل بسیار کمتر شده و این یک بحران برای شهرستان است و با کمبود شدید آب مواجه هستیم که باید آموزش های لازم برای مصرف بهینه آب شرب داده شود.

وی تاکید کرد: مصرف بهینه آب، بر همه آحاد جامعه واجب است و با توجه به شرایط آبی باید بیشتر از قبل مصرف را کنترل کنیم.

استان‌ها- ۹۸/۱۰/۱۶- کد: ۸۳۶۲۲۹۸۷

نسخه پیچی برای کشاورزی

ضرورت ترسیم نقشه دقیق

معاون وزیر جهاد کشاورزی در امور زراعت با اشاره به مشکل و بحران آب در کشور، گفت که بدون توجه به موضوع آب و مدیریت آن نمی‌توان نسخه مناسبی برای کشاورزی پیچید.به گزارش ایرنا، عباس کشاورز در گردهمایی سالانه برنامه ریزی تحقیقات و تولید بذر و پرورش غلات آبی کشور که در موسسه تحقیقات اصلاح، تهیه و تولید نهال و بذر وزارت جهاد کشاورزی مستقر در کرج برگزار شد، افزود: ترسیم نقشه عالمانه و دقیق برای کشاورزی بدون انطباق با مدیریت تقاضای آب راه به جایی نخواهد برد.وی گفت: به عنوان مثال در استان گلستان برنج زیادی کاشته شده که نباید ناراحت باشیم اما پایداری گلستان خیلی مهمتر از ۵۰۰ هزار تن برنج است.کشاورز به یکی دیگر از مشکلات بخش کشاورزی اشاره کرد و افزود: موضوع ریشه گیاه در تحقیقات ما جایی ندارد و هنوز به ساقه و خوشه و برگ نگاه می کنیم که باید موسسات تحقیقاتی در این زمینه کمک کنند زیرا شکل ریشه و توانایی در مصرف بهینه آب تاثیر گذار است.
معاون وزیر جهاد کشاورزی اظهار داشت: در موضوع «به زراعی» خیلی عقب هستیم و وقتی به دنبال سامانه‌های آبیاری جدید و کشاورزی حفاظتی و تغییر الگوهای تغذیه و روش‌های تلفیقی مدیریت آب و عوامل خسارت زا هستیم چگونه می توانیم به زراعی را اجرا کنیم.

استان‌ها- ۹۸/۰۶/۲۴- کد: ۸۳۴۷۵۹۲۷

صرف ۶۵ درصد آب در کشاورزی

استفاده از روش‌های جدید آبیاری

مدیرکل دفتر آب و خاک وزارت جهاد کشاورزی با بیان اینکه اکنون ۹۲درصد محصولات کشاورزی وابسته به آبیاری هستند، گفت: بدین ترتیب بخش کشاورزی ۶۵درصد مصرف آب را به خود اختصاص داده است.
رضا سرافرازی در نشستی خبری به مناسبت برگزاری رویداد ملی سازگاری با کم آبی افزود: دو درصد آب در صنعت و ۶ درصد هم در شرب مورد استفاده قرار می گیرد.
وی با طرح این سوال که مابقی آب در چه بخشی مصرف می‌شود؟ ادامه داد: بخشی از آب از مرزها خارج می‌شود. بخشی هم نیز در مخازن سدها برای نیاز مصرفی است. همچنین بخشی از آب‌ها نیز در پرت شبکه انتقال آب هدر می‌رود.سرافرازی گفت: اکنون زیر ۱۰ درصد چاه‌های کشور هوشمند هستند که در عمل خیلی نمی‌توان برای مهار آنها اقدام کرد.وی از توسعه عمودی و افزایش بهره‌وری به عنوان رویکردهای جدید وزارت جهاد کشاورزی یاد کرد و افزود: از حدود ۸۵ میلیون هکتار از اراضی کشاورزی بالغ بر ۲ میلیون هکتار از روش های جدید آبیاری استفاده می کنند.
مدیرکل امور آب وزارت جهاد کشاورزی در باره کشت برنج در کشور گفت: تلاش شده کشت برنج در غیر از استان های شمالی محدود شود.

گروه اقتصادی- ۹۸/۰۳/۱۱- کد: ۸۳۳۳۷۱۹۴

بازتخصیص آب کشاورزی

رشد تقاضا برای آب

باز تخصیص آب کشاورزی که تغییر در حق استفاده از مالکیت یا بهره برداری از آن تعبیر می شود، در جلسه‌ای با حضور پژوهشگران و فعالان حوزه آب مورد بحث و بررسی قرار گرفت.
در این جلسه که در محل خانه اندیشمندان علوم انسانی برگزار شد، «سروش طالبی اسکندری» پژوهشگر دانشکده سیاستگذاری دانشگاه صنعتی شریف گفت: روند تحولات جمعیت و سبک زندگی انسان در سطح جهانی بیانگر پدیده عمومی رشد تقاضا برای آب است.
به گفته وی، این مواجهه با تغییرات اقلیمی و دوره های خشکسالی و ترسالی شدید موجب احساس واقعی‌تری از محدودیت منابع آب شده است.
طالبی بیان داشت: این محدودیت‌ها و افزایش تقاضا اهمیت مفهوم باز تخصیص آب را به خوبی نمایان می کند؛ در حقیقت باز تخصیص آب بیانگر جابجا کردن حقوق آب بین بهره‌برداران از منابع آب است؛ حقوقی که گاه به صورت رسمی و گاه به صورت غیررسمی برای افراد یا گروه‌های بهره‌بردار تعریف شده است.
وی گفت: افت سطح آب‌خوان‌ها یا خشک شدن تالاب‌ها نشانه‌هایی از نادیده گرفته شدن تعهدات منابع آب است و ایران آینه تمام نمایی از انواع چنین غفلت‌هایی است.
این پژوهشگر ادامه داد: در موارد مطالعاتی دریاچه ارومیه، دشت قریه العرب و دشت رفسنجان، گوشه‌هایی از اشکال مختلف غفلت نسبت به تعهدات ترسیم شده است.

گروه اقتصادی- ۹۸/۰۹/۱۳- کد: ۸۳۵۸۱۱۸۹

کمبود آب

مهمترین مانع توسعه کشاورزی

معاون بهبود و توسعه تولید گیاهی سازمان جهاد کشاورزی استان تهران مهمترین مانع توسعه کشاورزی استان را کمبود منابع آب اعلام کرد.
به گزارش ایرنا، عباس عامری در مراسم جشن برداشت پسته که در منطقه حصارگلی شهرستان ورامین برگزار شد، اظهار داشت: مهمترین موانع توسعه بخش کشاورزی استان تهرن، محدودیت‌های منابع آبی است که با توجه به قرار گرفته این استان در منطقه ممنوعه بحرانی، تغییر شیوه های آبیاری و تغییر الگوی کشت در دستور کار جهاد کشاورزی قرار دارد.
وی افزود: در سال های گذشته، مطالعات الگوی کشت در مناطق مختلف استان تهران در حوزه های زراعی و باغی در حوزه مهندسی و مشاوره انجام شده و برای شهرستان ورامین نیز الگوی کشت مناسب پیش بینی و پیشنهاد می شود.
عامری تصریح کرد: ارائه الگوی کشت ابعاد مختلف اقتصادی، اشتغال، تولید و .. را شامل شده و هدف گذاری آینده در هر منطقه را مشخص می کند.
وی افزود: عمده فعالیت بخش کشاورزی شهرستان ورامین در گذشته در حوزه زراعت بود که در سال های اخیر به دلیل بحران کمبود آب، بسیاری از کشاورزان به کشت پسته روی آورده اند.
معاون بهبود و توسعه تولید گیاهی سازمان جهاد کشاورزی استان اظهار داشت: در حال حاضر ۸ هزار و ۵۰۰ هکتار از اراضی کشاورزی استان تهران زیر کشت پسته رفته که از این میزان، ۶ هزار و ۵۰۰ هکتار در شهرستان ورامین واقع شده است.

استان‌ها- ۹۸/۰۷/۲۳- کد: ۸۳۵۱۸۱۶۱

کسری آب زیرزمینی

حرکت به سمت شیوه‌های نوین

معاون زراعت وزارت جهاد کشاورزی گفت: کشور با ۱۲۰ هزار متر مکعب کسری آب منابع زیر زمینی مواجه است از این رو باید به سمت شیوه های نوین آبیاری حرکت کرد.
به گزارش ایرنا، عباس کشاورز در آئین جشن روز

عاشقان اب

مزرعه که در شهرستان پیشـــوا برگزار شد اظهار داشـــت: با وجود بارندگی های بسیار مناسبی که در ابتدای امســـال صورت گرفته، کشـــور کماکان با ۱۲۰ هزار متر مکعب کســـری منابع زیر زمینی مواجه است. وی اظهار داشت: برای جبران کسری آب های زیر زمینی با آب های موجود فاصله زیادی وجود دارد و لازم است تا با حرکت به سمت شیوه های نویـــن آبیاری محصولات کشـــاورزی، تغییر الگوی کشت و نیز حرکت به سمت کشت گلخانه ای، این کسری جبران شود. وی همچنین با اشاره به سرانه پایین مصرف شیر در کشور گفت: کشور از ظرفیت بالایی در تولید شیر برخوردار است و تلاش می کنیم تا طی ۵ سال آینده سرانه مصرف شیر را به ۱۳۰ لیتر برسانیم که این مهم با اصلاح ترکیب تغذیه ای در کشور محقق می شود. کشاورز تصریح کرد: میزان تولید شیر و فراورده های آن در کشور به حدی است که سالانه ۴۵۰ هزار تن شیر و فراورده های آن به سایر کشورها صادر می شود.

معاون وزیر جهاد کشاورزی در امور زراعی با بیان اینکه افزایش تولید شیر به تولید علوفه بستگی دارد افزود: با تغییر الگوی کشت و اصلاح سیستم زراعی، تولید علوفه افزایش مـــی یابد، برای افزایش میزان تولید شـــیر باید از تنوع علوفه و جایگزینی علوفه دارای ارزش غذایی بالا با علوفه مرســـوم و کشت علوفه خارج از فصل استفاده کرد.

استان‌ها- ۹۸/۰۱/۱۷- کد: ۸۳۲۸۱۰۰۸

نقش گلخانه ها

صرفه‌جویی در مصرف آب

حدود دو دهه است که پدیده نامیمون خشکسالی چتـــر نازیبای خـــود را بر اقصی نقاط کشـــورمان گســـترده و هر روز نیز این چتر گسترده تر و همه گیرتر می شود که در این شرایط کارشناسان بیش از پیش بر ضرورت مدیریت مصرف آب در بخش های مختلف به ویژه بخش کشاورزی تاکید می کنند. به گزارش ایرنا، با توجه به وضعیت موجود و بحرانی بودن شرایط منابع آبی کشور و بالا بودن مصرف آب در کشاورزی سنتی ، اصلاح شیوه های آبیاری در این بخش و توسعه کشت محصولات نیازمند به آب کمتر بسیار مورد تاکید است.

یکی بهترین کشت هایی که در این شرایط از سوی کارشناسان کشاورزی برای صرفه جویی در مصرف آب مورد توصیه است و دولت نیز از آن حمایت می کند، کشت گلخانه ای است.

کشـــت گلخانه ای به دلیل تاثیر فراوان در کاهش مصرف آب و نیز افزایش بهره وری محصول و کاهش خسارت های ناشی از بارندگی و حوادث غیرمترقبه به عنوان بهترین گزینه برای کشاورزان محسوب می شود. براساس آمارهای اعلام شده از سوی وزارت جهاد کشاورزی کشـــت گلخانه ای نقش بسزایی در افزایش بهره وری آب دارد؛ به عنون مثال برای تولید هر کیلوگرم گوجـــه فرنگی و خیار در عرصه ۳۰۰-۴۰۰ لیتر آب مصرف می‌شود در حالی که با انتقال کشت این محصول به فضای گلخانه می‌توان مصرف آب را به ۲۵ تا ۳۰ لیتر کاهش داد.

افزایش تولید در ســـطح نیز از دیگر مزایای کشت گلخانه ای عنوان می شـــود که به طور مثال اگر در عرصه در یک سطح مشخص ۳۰ تا ۳۵ تن محصول تولید شود با انتقال به فضای گلخانه در همان سطح در دو دوره کشت بیش از ۵۰۰ تن محصول تولید خواهد شد.

استان‌ها- ۹۷/۱۰/۲۳- کد: ۸۳۱۶۹۴۲۲

استخرهای ذخیره آب کشاورزی

ظرفیت مناسب آبزی‌پروری

سرپرست امور شـــیلات و آبزیان ســـازمان جهاد کشاورزی استان سمنان گفت: استخرهای ذخیره آب کشاورزی ظرفیت مناسب برای پرورش ماهی به منظور اشـــتغالزایی و افزایش بهـــره‌وری از آب است.

بهرام فلاحی در گفت و گو بـــا ایرنا، افزود: پرورش ماهی در استخرهای ذخیره آب کشاورزی یکی از اولویت‌های سازمان جهاد کشاورزی استان سمنان محسوب می‌شـــود و اکنون تعداد زیادی استخر ذخیره آب کشـــاورزی در اســـتان وجود دارد که مستعد پرورش ماهی است.

وی ادامه داد: کمک به درآمد کشاورزان، استفاده بهینه از تاسیسات کشاورزی، افزایش بازدهی تولید و مدیریت مصرف آب از جمله مزایای اســـتفاده از استخرهای‌های ذخیره آب برای پرورش ماهی است.

وی اظهار داشت: پرورش ماهی در استخر ذخیره آب کشاورزی موجب غنی‌سازی آب و در نتیجه استفاده کمتر از کود شیمیایی در کشاورزی می‌شود.

فلاحی تصریـــح کرد: دولت به منظـــور حمایت از تولیدکنندگان و سوق دادن بهره برداران به سمت آبزی پروری تسهیلات ویژه در نظر گرفته است و سال گذشته ۳۱ میلیارد و ۳۲۰ میلیون ریال طرح در زمینه آبـــزی پروری به بانک‌ها بـــرای دریافت تسهیلات معرفی شد. وی با بیان اینکه بهره‌برداران به صورت غیر مســـتقیم نهاده یارانه‌دار خریداری می‌کنند، یادآور شـــد: یارانه به کارخانه‌های تولید نهاده پرداخت می‌شود و استان سمنان واحد تولید نهاده خوراک آبزیان ندارد و تولیدکنندگان نهاده یارانه دار را از استان‌های دیگر تهیه می‌کنند.

استان‌ها- ۹۸/۰۵/۲۸- کد: ۸۳۴۴۰۴۲۹

امور حقوقی و نظارت قانونی

معاون حقوقی رئیس جمهور گفت: معاونت پیگیری اجرای قانون اساسی برای فراهم آوردن شرایط حقّ اعتراض مدنی و مسالمت‌آمیز، لایحه «تضمین آزادی اجتماعات و راهپیمایی‌ها» را تهیه و اخیراً به دولت ارائه کرد.

گروه اجتماعی- ۹۸/۰۹/۱۳- کد: ۸۳۵۸۱۲۲۹

معاونت حقوقی رییس جمهوری وظایف مهمی چون انجام امور حقوقی ریاست جمهوری و هیات وزیران و امور محوله در مورد معاهدات، قراردادها و عضویت‌های بین‌المللی دولت در سازمان‌ها و مجامع و پیگیری اجرای قانون اساسی و حقوق شهروندی را برعهده دارد. از وظایف دیگر معاونت حقوقی رییس‌جمهوری، تعریف، شناسایی و توصیف "حقوق شهروندی" و تلاش در جهت نهادینه کردن این مفهوم در دستگاه‌های اجرایی عنوان شده است. جنیدی از زمان تصدی بر مسند معاونت حقوقی ریاست جمهوری در خصوص طرح دعاوی در مجامع بین‌المللی اقدامات متعددی انجام داده که از آن جمله می‌توان به تشکیل کارگروه مشورتی درباره CFT و FATF ، فعالیت در زمینه کنوانسیون پالرمو، تشکیل کمیته ملی برای امور ناشی از تحریم و بررسی جنبه حقوقی آثار آن اشاره کرد. در خصوص به ثمر رساندن لوایح داخلی برجسته‌ترین اتفاقی که اخیرا بازتاب‌های گسترده ای داشت همان اعطای تابعیت از مادران ایرانی به فرزندان بود که این امر را می‌توان گامی مثبت و رو به جلو در جهت تحقق حقوق شهروندی دانست.

شورای ملی سیاست‌گذاری

عضویت جنیدی در شورا

هیات دولت، با عضویت لعیا جنیدی معاون حقوقی رئیس‌جمهوری در شورای سیاست گذاری ملی و هماهنگی دستگاه‌های اجرایی در زمینه مالکیت معنوی موافقت کرد.

به گزارش دفتر هیات دولت، با تصویب هیات دولت، لعیا جنیدی معاون حقوقی رئیس‌جمهوری به ترکیب شورای سیاست‌گذاری ملی و هماهنگی دستگاه‌های اجرایی در زمینه مالکیت معنوی افزوده شد.

براین اساس، هیات وزیران در جلسه بیست و هفتم مرداد ۱۳۹۸ به پیشنهاد معاونت حقوقی رئیس‌جمهوری با الحاق معاون حقوقی رئیس‌جمهوری به ترکیب شورای سیاست‌گذاری ملی و هماهنگی دستگاه‌های اجرایی در زمینه مالکیت معنوی موافقت کرد.

شورای سیاست گذاری ملی با مسئولیت وزیر دادگستری و عضویت چندین وزارتخانه و دستگاه دولتی با هدف سیاست‌گذاری ملی و هماهنگی دستگاه‌های اجرایی در زمینه مالکیت معنوی و اجرایی کردن برنامه‌های همکاری با سازمان جهانی مالکیت معنوی فعالیت می کند.

گروه سیاسی- ۹۸/۰۶/۲- کد: ۸۳۴۴۹۲۲۵

منشور حقوق شهروندی

ادامه راه

رسانه های داخلی با توجه به ارجاع مسئولیت حقوق شهروندی به معاونت حقوقی ریاست جمهوری، با برشمردن مصادیق نقض حقوق شهروندی در جامعه ابراز امیدواری کردند که، لعیا جنیدی معاون حقوقی رئیس جمهوری، بتواند مباحث حقوق شهروندی را نیز ذیل فعالیت های این معاونت به خوبی دنبال کند.

لعیا جنیدی معاون حقوقی رئیس جمهوری و سرپرست دستیاری امور حقوق شهروندی در نشست با دستیاران حقوق شهروندی دستگاه های اجرایی، استان ها، کانون های وکلای دادگستری و رئیسان دانشکده های حقوق دانشگاه ها اظهار داشت: با توجه به گذشت زمان و عدم ارجاع مسئولیت حقوق شهروندی، این مسئولیت به صورت موقت به معاونت حقوقی محول شده است تا موضوعات مرتبط با حقوق

شهروندی روی زمین نماند و در این زمینه کارها پیگیری و گزارش آن بـــه رئیس جمهوری داده شده است.
جنیـــدی با تاکید بـــر اهمیت موضـــوع حقوق شـــهروندی افزود: دولت به معنای عام کلمه با دارا بودن ساختار عریض و طویل، کارکردی جز فراهم کردن حقوق شهروندی ندارد و در واقع، هدف از اقدامات و فعالیت های دولت، این است که موقعیتی برای دستیابی ملت به حقوق مادی و معنوی و رسیدن به شکوفایی و رشد و احساس رضایتمندی ایجاد کند.
به گزارش گروه نشـــریات خبـــری؛ روزنامه ها، خبرگزاری ها و تارنماهای داخلـــی در اخبار و گزارش های امروز (۲ تیرماه) به بازتاب سخنان اخیر معاون حقوقی رئیـــس جمهوری پرداخته و اقدامات دولت یازدهـــم و دوازدهم را در حوزه حقوق شهروندی بررسی کردند.
پژوهش- ۹۸/۰۴/۰۲- کد: ۸۳۳۶۵۸۷۳

FATF
نباید ریسک کنیم

معاون حقوقی رییس جمهوری به پایان مهلت اجرای توصیه های گروه ویژه اقدام مالی (FATF) اشاره کرد و گفت: در شـــرایط فعلی که به حفظ تعاملات و روابط بانکی بین المللی نیاز داریم، از خطر و ریسک باید احتراز کنیم.
به گزارش خبرنگار سیاسی ایرنا، «لعیا جنیدی» پس از برگزاری جلســـه هیـــات دولت در جمع خبرنگاران در مورد احتمـــال تمدید زمان گروه ویژه اقدام مالی (FATF) گفـــت: نمی گویم این موضوع منتفی اســـت، احتمـــال تمدید زمان وجود دارد؛ اما خطر هنوز منتفی نیست و چون هنوز ریســـک وجود دارد در شرایط فعلی که به حفظ تعاملات و روابط بانکی بیـــن المللی نیاز داریم، دولت معتقد نیســـت که باید خطری را تحمل کنیم. معاون حقوقـــی رییس جمهوری درباره تایید لوایح کنواســـیون های بین المللی مبارزه با جرایم سازمان یافته فراملی(پالرمو) و مقابله با تامین مالی تروریسم (CFT) در مجمع تشخیص مصلحت نظام، اظهار داشت: به هرحال در خصوص لایحه اصلاح قانون پولشویی و آیین نامه هایی که تصویب شده، قدم ها قابل توجهی برداشته شده است، دولت نیز تمام تلاش خود را انجام داده و با تمام نهادهایی که در این مســـاله درگیر بوده اند، مشـــخصا با مجمع تشـــخیص مصلحت نظام هماهنگـــی لازم را انجام و لایحه اصلاح قانون پولشویی را پیش برده که تصویب شـــده وآیین نامه های آن نیز به سرعت تدوین شده اســـت، تا این بخش از کار انجام بشود، اما هنوز این دو معاهده بین المللی باقی مانده است.
وی خاطرنشان کرد: دولت توقع دارد تایید این دولایحه مربـــوط به معاهده پالرمـــو و CFT که هم برای بانکداری داخلی و هـــم برای ارتباط با بانکداری بین المللی و تعاملات بین المللی لازم است، پیش برود، ما این موضوع را دنبال می کنیم و انتظار می رود که بـــا توجه به ضرورت تصویب این لوایح، مجمع همکاری و تسریع کند.
جنیدی درباره آخریـــن مهلت تصویب لوایح دو معاهده در ۲۷بهمن مـــاه نیز گفت: بالاخره یک ریسکی وجود دارد، دولت معتقد است که از این ریسک باید احتراز کرد.
گروه سیاسی- ۹۷/۱۱/۲۴- کد: ۸۳۲۰۸۱۷۹

نظام قانونگذاری
اهمیت آگاهی عمومی نسبت به قوانین

معاون حقوقی رییس جمهوری گفت: شناخت قوانین و نســـبت آنها با یکدیگـــر به یک معضل تبدیل شـــده بطوری که نمی‌دانیم کدام قانون متروک، منتفی یا تداخل بـــا قوانین دیگر دارد که در نهایت همه اینها از نظـــام قانونگذاری ما ملغمه‌ای درست کرده است.
لعیا جنیدی در نشســـت هم اندیشی کارگروه های تخصصی تفاهم نامه همکاری قوای ســـه گانـــه در زمینه تنقیح قوانین و مقررات کشـــور افزود: کشـــوری که با بیش از یکصد سال سابقه قانونگذاری حجم بســـیار بالایی از قوانین دارد و به تعبیری با حـــدود ۱۱ هزار عنـــوان قانون مواجه هستیم، شناخت نســـبت این قوانین با یکدیگر تبدیل به معضل شده است به طوری که نمی‌دانیم کدام قانون متروک، منتفی یا تداخل با قوانین دیگر دارد که در نهایت همه اینها از نظام قانون گذاری ما ملقمه‌ای درست کرده است.
جنیـــدی در ایـــن نشســـت کـــه بـــا حضور حجت‌الاسلام والمسلمین محمد مصدق، معاون حقوقی قوه قضائیه و حسین میرمحمد صادقی، معاون قوانین مجلس شـــورای اسلامی در نهاد ریاست جمهوری برگزار شد، اظهارداشت: بعد از ۱۰۰ ســـال قانون نویســـی و به همین میزان مقررات نویسی نسبت قوانین با یکدیگر مشخص نیست.
وی اضافه کرد: علاوه بـــر حاکمیت قانون، اصل شفافیت و دسترسی به اطلاعات و آگاهی عمومی نسبت به قوانین و مقررات مهم است.
جنیدی ادامه داد: اینکه کدام قانون، قانون دیگر را نسخ می کند، کدام قانون متروک یا به لحاظ موضوعی منتفی شده است نیاز به بررسی دارد.
معاون حقوقی رییـــس جمهوری بـــا تاکید بر ضرورت تنقیح قوانین گفت: فرض بر این است که بعد از ۱۵ روز از انتشار قوانین، مردم به قانون علم و آگاهـــی می یابند اما آیا به راســـتی مردم قوانین را می‌دانند.
گروه اجتماعی- ۹۸/۱۱/۰۸- کد: ۸۳۶۵۱۵۱۰

عدالت ترمیمی
لایحه‌ای که تدوین شد

معاون حقوقی رئیس جمهوری در یادداشتی با تاکید بر ضرورت بهره‌گیری از عدالت ترمیمی به عنوان آموزه‌ای نوین در عرصه قضائی، از تدوین لایحه‌ای در این باره خبر داد.
به گزارش معاونت حقوقی نهاد ریاست جمهوری، لعیا جنیدی در یادداشـــتی، گســـترش صلح و سازش، ترمیم روابط انســـانی و اجتماعی از هم گسیخته، تقویت همبستگی اجتماعی، جبران و ترمیم خسارت های ناشـــی از جرم، توجه به نیازهای ویژه بزه دیده، درمـــان و بازپروری بزه کاران و مشارکت دادن همه ســـهام داران (بزه دیده، بزه کار، خانـــواده، جامعه محلی، دولت و ...) در تعیین مناسب ترین پاسخ به بزه ارتکابی را درون مایه اصلی عدالت ترمیمی بر شمرده است.
وی میانجـــی گـــری کیفـــری، نشســـت های خانوادگی، حلقه های صدور حکم و تعیین کیفر، نشســـت های گروهی بزه دیدگان و بزه کاران را نیز از جلوه های بارز عدالـــت ترمیمی عنوان کرده است.
معاون حقوقی رئیس جمهوری اعلام کرده است که کارگروه تخصصی تدوین پیش نویس لایحه عدالت ترمیمی با همکاری معاونت حقوقی قوه قضائیه و با بهره گیری از همکاری و مشاوره علمی استادان حقوق، دادرسان، وکلای دادگستری و

جامعه شناسان تشکیل شده است.

گروه اجتماعی- ۹۸/۱۰/۰۹- کد: ۸۳۶۱۳۲۸۵

اجرای قانون اساسی

اهمیت میثاق ملی

معاون حقوقی رئیس جمهوری با تاکید بر اینکه امروز حبل المتین ما اجرای اصول قانون اساسی است، گفت: میثاق ما قانون اساسی است و هر وقت در کشور التهاب هایی ایجاد شود، اهمیت این میثاق ملی بیشتر مشخص می شود.

لعیا جنیدی روز شنبه در پنجاه و نهمین نشست مشترک شورای هماهنگی امور حقوقی و دستیاران حقوق شهروندی دستگاه های اجرایی افزود: گاهی وقتی صحبت از اجرای قانون اساسی می شود، برخی منتقد، معترض یا نگران هستند اما واقعیت این است که این مسأله باید قدری ما را نگران کند و در جواب به افراد در داخل و بیرون که این را قبول ندارند، باید گفت چه معیاری غیر از این داریم؟

وی با اشاره به چهلمین سالگرد تصویب قانون اساسی، اظهار داشت: آذرماه، ماه قانون اساسی و رونمایی از منشور حقوق شهروندی است. در شورای علمی معاونت حقوقی مصوب شده است تا امسال به اجرای قانون اساسی و منشور حقوق شهروندی تمرکز شود.

معاون رئیس جمهوری ادامه داد: اعتقاد دارم برای اداره کشور، باید قانون اساسی را مهمترین میثاق دانست و اگر هر اختلاف نظری حتی در خصوص اصول قانون اساسی وجود دارد، بازهم قانون اساسی اصل است. وی خاطرنشان کرد: ممکن است روزی گفته شود که برخی اصول قانون اساسی نقص هایی دارد و نخبگان، اندیشمندان و ارکان نظام به این نتیجه برسند که این اصول نیازمند بازنگری است؛ همانطور که در سال ۱۳۶۸ این اتفاق افتاد، ممکن است دوباره هم این اتفاق بیفتد و در آن روز تغییراتی در قانون رخ دهد.

گروه اجتماعی- ۹۸/۰۹/۰۲- کد: ۸۳۵۶۵۱۳۳

همکاری با اتاق بازرگانی

حاشیه‌های کارت بازرگانی

معاون حقوقی رئیس‌جمهوری درباره تخلف‌هایی که به واسطه شرایط موجود شکل گرفته و

برای تماشای فیلم اسکن کنید

گره مدیریت اعتراض‌های مسالمت‌آمیز باید باز شود

حاشیه‌های آن به کارت‌های بازرگانی سرایت کرده است، گفت: تغییرات و نوسانات بازار ارز باعث شده کسانی که حرفه و کارشان حوزه تجارت نیست، از هویت تجاری استفاده کنند که لزوما مجاز و قانونی نبوده است.

به گزارش اتاق بازرگانی، صنایع، معادن و کشاورزی ایران، «لعیا جنیدی» درباره کارت‌های بازرگانی گفت: معتقدم کارت بازرگانی ابزار شناسایی کسی است که می‌خواهد در حوزه تجاری و اقتصادی فعالیت کند. مثل کسی که معلم یا کارمند سازمانی است و کارت شناسایی سازمانی دارد. کارت بازرگانی کارت شناسایی فعالان حوزه اقتصادی است.

وی معتقد است دولت باید در پی تسهیل امور مربوط به کارت بازرگانی باشد و اتاق‌های بازرگانی را از این منظر مورد حمایت قرار دهد.

این مقام مسئول با اشاره به مشکلات پیش‌آمده در حوزه کارت بازرگانی ادامه می‌دهد: آن چیزی که در این مقطع زمانی باعث وضع مقررات مزاحم شده به مجموعه شرایط برمی گردد. تغییرات و نوسانات بازار ارز باعث شده کسانی که نمی‌خواهند این هویت حرفه‌ای را داشته باشند و اصلاً حرفه و کارشان حوزه تجارت نبوده، از هویت تجاری استفاده کنند. استفاده‌هایی که نمی‌شود گفت لزوماً مجاز و قانونی بوده است.

به گفته جنیدی این مساله سبب شده که محدودیت‌ها و مقررات وضع شده باعث تزاحم در حوزه کارت بازرگانی پیش بیاید.

وی ادامه می‌دهد: گاهی اوقات وقتی شرایط اقتصادی یک کشوری دچار نوسانات می‌شود، مشکلاتی پیش می‌آید و دولت تلاش می‌کند وضعیت را ساماندهی کند. گاهی در این ساماندهی مقررات مزاحم هم وضع می‌شود که به‌محض اینکه ثباتی پیش می‌آید، باید این وضعیت به حالت اول برگردد.

گروه اقتصادی- ۹۸/۰۵/۱۵- کد: ۸۳۴۲۷۷۱۶

نظارت بر اجرای قانون

مدیران احساس ناامنی نکنند

معاون حقوقی رئیس جمهوری در دیدار با رییس قوه قضاییه گفت: نظارت بر اجرای قانون نباید برای مدیران احساس ناامنی ایجاد کند.

به گزارش معاونت حقوقی ریاست جمهوری، لعیا جنیدی روز سه شنبه در این دیدار با اشاره به وجوه مشترک قابل توجه فعالیتهای معاونت حقوقی و قوه قضائیه اظهار کرد: در زمینه های مشترک فعالیت دو دستگاه، مثل موضوعات دستورالعمل احیای حقوق عامه، حقوق شهروندی، تنقیح قوانین، تنظیم لوایح قضایی، حقوق اساسی و امثال آن، ظرفیت های همکاری گسترده ای وجود دارد.

جنیدی اضافه کرد: لازم است موضوع و وضعیت

زندانیان مورد توجه جدی تر قرار گیرد. همچنین اعمال مجازات برای افراد زیر ۱۸ سال با استناد به ماده ۹۱ قانون مجازات اسلامی، با توجه به اینکه این افراد به اقتضای سن و میزان رشد فکری، آنچنان که باید ارزش حیات را درک نمی کنند، پیشنهاد می کنیم استعلام از پزشکی قانونی برای احراز رشد با صدور بخشنامه ای اجباری شود. وی با تشکر از قضاتی که پرونده های مربوط به اختلافات دستگاههای اجرایی را با استناد به قاعده عدم صلاحیت به خود قوه مجریه ارجاع می دهند، بر ضرورت توجه بیشتر قوه قضاییه به این امر تاکید کرد و گفت: در موضوع نظارت بر اجرای قانون نیز بهتر است به گونه ای عمل شود که این نظارت ها به احساس عدم امنیت کاری برای مدیران تبدیل نشود.

جنیدی با اشاره به ضرورت بازنگری در سیاست های اداره اموال عمومی و نفایس محلی در کشور بر اهمیت اجرای قوانین، تناسب مجازات ها و دقت دراجرای احکام مربوط، تاکید نمود.

وی در ادامه در ارتباط با مشکلات ناشی از تبصره ۴۸ قانون آیین دادرسی کیفری در ارتباط با چگونگی انتخاب وکلای دادگستری در پرونده های امنیتی و جرایم سازمان یافته، ضمن بر شمردن برخی مشکلات این تبصره، پیشنهاد حذف یا دست کم اصلاح آن به شکلی که ناظر بر افراد خاص نباشد را مطرح کرد.

گروه اجتماعی- ۹۸/۰۵/۰۱- کد: ۸۳۴۰۸۷۱۹

جلب رضایت مردم

حل مشکلات ادیان و اقوام

معاون حقوقی رئیس جمهور با اشاره به تلاش دولت برای جلب رضایت همه مردم از اقوام و ادیان مختلف گفت: دولت تدبیر و امید توجه ویژه‌ای به جلب رضایت و حل مشکلات ادیان و اقوام مختلف دارد.

به گزارش روابط عمومی معاونت حقوقی رئیس جمهور، لعیا جنیدی در دیدار با ماموستا ملا قادر قادری امام جمعه شهرستان پاوه با اشاره به اینکه ایران از کشورهایی است که اقوام و ادیان مختلفی با اتحاد در کنار یکدیگر زندگی می کنند، گفت: ایران تعلق به یک دین و قوم ندارد و در طی هزاران سال گذشته شاهد همزیستی مسالمت‌آمیز اقوام و ادیان مختلف بوده است.

معاون حقوقی رئیس جمهور با بیان این مطلب که همه مردم ایران با هر دیدگاهی به این خاک احساس تعلق خاطر دارند، خاطرنشان کرد: هر شرایطی که در طول تاریخ در کشور پیش آمده مردم تصمیم‌شان همین بوده و این تصمیم برای این است که در عمق وجدان مردم، مجموعه مرجعی این موضوع را نهادینه کرده‌اند.

وی ادامه داد: این وجدان از فکر علما و پیشینیان آگاه باقی مانده و سرمایه کشور و ملت شده است.

جنیدی با اشاره به بردباری مردم در مقابل کاهش ارزش پول ملی عنوان کرد: مردم ایران معتقدند هر مشکلی که در درون کشور داریم باید از خطر بیرون دوری کنیم و به همین دلیل است که مردم در این شرایط که کشور از هر طرفی در مضیقه است، صبورانه و نجیبانه تحمل می کنند و علاوه بر این، به دنبال راه هایی برای بیرون رفتن از این مضیقه‌ها هستند.

گروه اجتماعی- ۹۸/۰۶/۱۵- کد: ۸۳۴۶۷۳۴۶

استان‌ها

لایحه شفافیت

تحقق حق حاکمیت مردم

معاون حقوقی رییس جمهوری گفت: تلاش شده در چارچوب توان در مسیر تحقق حق حاکمیت مردم گام‌هایی هر چند کوچک مانند برداریم که لایحه شفافیت یکی از آنهاست.

لعیا جنیدی در نشست شورای اداری شهرستان کاشان، یکی از اصول حاکم بر انتخابات را شفافیت دانست و تاکید کرد: مردم حق دارند رصد کنند که چگونه منابع و امکانات مادی، معنوی، اقتصادی، اجتماعی، فرهنگی مصرف می‌شود.

وی افزود: بر این اساس برای تامین این حق، معاونت حقوقی لایحه شفافیت را به دولت ارایه کرد زیرا باور داریم این امر به دوام و بقای حوزه تمدنی ایران کمک خواهد کرد.

معاون حقوقی رییس جمهوری نقش مهم انتخابات در حفظ کلیت ایران را یادآور شد و بیان کرد: انتخابات به باور من به مثابه چهار پایه این ساختمان بزرگی است که مردمانی در درازای تاریخی چند هزار ساله، در این فلات قاره بنا کردند.

وی تاکید کرد: در آستانه انتخابات، این رکن مهم جمهوریت نظام هستیم و همه مسوولان با هماهنگی و همکاری وزارت کشور به عنوان مسوول اصلی برگزاری، در چند ماه آینده وظیفه مهمی در این زمینه برعهده دارند.

جنیدی اضافه کرد: قانون اساسی در اصول ششم، هفتم، پنجاه و ششم و فصل سوم صحبت از نقش مردم در اعمال حاکمیت می کند و انتخابات (مجلس شورای اسلامی، شوراهای اسلامی شهر و روستا، ریاست جمهوری و مجلس خبرگان رهبری) هم یکی از حقوق اساسی مردم است که باید همگان در آن مشارکت داشته و نظرشان را اعلام کنند.

وی یادآور شد: جز شرایط عمومی مانند سن و تابعیت ایرانی، منع دیگری برای وجود ندارد و از نظر قانونی هدف این است که همه مردم بتوانند مشارکت کنند اما در واقع بخشی از شرایط را مجریان انتخابات تامین می کنند.

ایرنا اصفهان- ۹۸/۰۹/۲۶- کد: ۸۳۵۹۸۴۷۴

حضور زنان در ورزشگاه

منع قانونی وجود ندارد

معاون حقوقی رئیس جمهوری گفت: هیچ گونه منع قانونی در زمینه حضور زنان در ورزشگاه‌ها وجود ندارد.

لعیا جنیدی در حاشیه کارگروه حقوق شهروندی در استانداری همدان در گفت و گوی اختصاصی با خبرنگار ایرنا اظهار داشت: با وجود اینکه نظر خود را در زمینه حضور بانوان در ورزشگاه بیان کرده‌ام اما برخی در این مورد کم مهری می کنند.

وی ادامه داد: اصل در نظام حقوق اسلام و نظام حقوقی ایران بر «جواز» بوده و بر «منع» نیست یعنی اگر «نص» با استناد بر قانون اساسی به طور صریح منع نشده باشد اصل بر «جواز» آن است.

معاون حقوقی رئیس جمهوری تاکید کرد: درباره حضور بانوان در ورزشگاه هم در قانون منع صریح وجود ندارد و حتی برخی به مصوبه شورای انقلاب فرهنگی استناد کردند.

جنیدی توضیح داد: در این مصوبه به سالن اختصاصی مردان یا زنان اشاره شده در حالی که ورزشگاه با ۱۰۰ هزار نفر گنجایش را نمی توان سالن خصوصی تلقی کرد.

وی اظهار داشت: بنده فرد سیاسی نیستم و یک حقوقدان پایبند به اصول حقوقی هستم و به طور کامل بر اساس روش و منطق حقوق حرف می‌زنم که در این راستا و چارچوب قانونی که صراحت به منع حضور در ورزشگاه باشد وجود ندارد؛ بنابراین اصل بر «جواز» است.

ایرنا همدان- ۹۸/۰۶/۱۶- کد: ۸۳۴۶۷۵۶۰

رفاه و تامین اجتماعی

وزرات تعاون، کار و رفاه اجتماعی از دو سال گذشته روستاها را به عنوان کانون تولید و اشتغال مورد توجه قرار داد و پرداخت تسهیلات را از واحدهای بزرگ به این سمت هدایت کرده است.

گروه اقتصادی- ۹۸/۱۱/۱۹- کد: ۸۳۶۶۵۵۴۶

وزارت تعاون، کار و رفاه اجتماعی شاید تنها وزارتخانه دولت است که در قلمرو فعالیت‌های خود به لحاظ وسعت و جمعیت با همه آحاد مختلف مردم کشور از بدو تولد تا پس از مرگ به اشکال مختلف ارتباط دارد. به نظر می‌رسد وزارت تعاون، کار و رفاه اجتماعی به عنوان یکی از اصلی‌ترین و مهمترین دستگاه‌های متولی می‌تواند با اعمال مدیریت کارآمد از طریق انجام طرح‌های تحقیقاتی(بنیادی و کاربردی) گام‌های موثری در حل معضلات اساسی جامعه شامل مسکن،اشتغال و تولید بردارد. در این خصوص خبرگزاری ایرنا بنا به مسوولیتش در پوشش فعالیت‌های مرتبط با وزارت تعاون و رفاه، همواره در تلاش بوده در راستای انعکاس معضلات و یا مواردی که سد راه توسعه اقدامات رفاهی بوده، قدم بردارد. در این خصوص پوشش فعالیت‌های مرتبط با توسعه اشتغال روستایی، حل مشکل بیکاری در تهران و سایر استان‌ها، جزییات پرداخت یارانه نقدی، صادرات فرهنگی، بررسی اشتغال ناقص، اعلام سامانه جامع روابط کار پرداخته است.

حل مشکل بیکاری

رفع بیکاری از ۱۱۴ روستا

از اواخر سال ۱۳۹۶، صندوق کارآفرینی امید با پرداخت یک هزار و ۹۷۱ میلیارد تومان تسهیلات و ایجاد ۶۱ هزار و ۷۶۸ فرصت شغلی، بیکاری را از ۱۱۴ روستا از بین برد.

به گزارش صندوق کارآفرینی امید، این صندوق به عنوان یکی موسسان عامل پرداخت تسهیلات اشتغال روستایی و عشایر از سال ۱۳۹۶ تا کنون یک هزار و ۹۷۱ میلیارد تومان تسهیلات به ۳۳ هزار و ۳۳۰ نفر پرداخت و ۶۱ هزار و ۷۶۸ فرصت شغلی ایجاد کرده است.

صندوق کارآفرینی امید براساس استقبال متقاضیان، با بررسی پتانسیل‌ها و ظرفیت‌های منطقه‌ای برای حمایت از کسب و کارها و بهبود اقتصاد و معیشت روستائیان در استان‌هایی که تاکنون موفق به پرداخت ۸۰ درصد اعتبار ابلاغی خود از مرحله سوم و چهارم اشتغال روستایی شده اند، ۱۶۷ میلیارد تومان اعتبار مازاد، معادل ۲۰درصد اعتبار ابلاغی اختصاص داد.

براین اساس صندوق کارآفرینی امید در مجموع ۱۰درصد مازاد کل اعتبار ابلاغی در مرحله ۳و۴ از محل بودجه داخلی خود به ۱۳ استان اختصاص داد.

این صندوق با مطالعه و بررسی تجارب بین‌المللی و بررسی ظرفیت‌های داخلی، با هدف جلوگیری از مهاجرت روستائیان به کلان‌شهرها و کاهش حاشیه‌نشینی و ماندگاری ساکنین روستا و افزایش تولید داخلی و بهره‌وری، حمایت از روستاها را در قالب سه طرح «هر روستا یک محصول»، «روستای بدون بیکار» و «صندوق‌های خرد محلی» در دستور کار قرار داد.

گروه اقتصادی- ۹۸/۱۱/۱۹- کد: ۸۳۶۶۶۲۲۰

توسعه اشتغال روستایی

پرداخت ۱۱ هزار میلیارد تسهیلات

معاون توسعه کارآفرینی وزیر تعاون، کار و رفاه اجتماعی گفت: از پایان سال ۹۶ تاکنون ۱۱ هزار میلیارد تومان در اختیار فعالان روستایی و عشایری قرار گرفت که ۱۲۰ هزار واحد کسب و کار از این تسهیلات استفاده کردند؛ در این مدت

۲۳۰ هزار شغل ایجاد شده است.
"عیسی منصوری" در بازدید از طرح اشتغال روستایی خراسان رضوی افزود: یکی از برنامه‌های در دست اجرا، توسعه اشتغال روستایی و عشایری بود که از دو سال گذشته در کشور شروع شد.
معاون توسعه کارآفرینی وزیر تعاون، کار و رفاه اجتماعی گفت: در یکسال منتهی به پاییز ۴۷۵ هزار شغل در کشور ایجاد شده است.
وی افزود: در این برنامه توجه ما حمایت از بنگاه‌های موجود و ایجاد بنگاه‌های خرد و کوچک و تاکید بر مناطق جامانده است.
وی اظهارداشت: اطلاعات و سرشماری وزارت کار حاکی از آن است که در سال های ۹۷ و ۹۸ ، ۱۹۷ هزار اشتغال روستایی و عشایری ایجاد شده است..
معاون توسعه کارآفرینی وزیر تعاون، کار و رفاه اجتماعی بیان کرد: رویکرد دولت در بخش اشتغال، اشتغال فراگیر است و اولویت‌ها همچون صنایع دستی، گردشگری و فرآوری کشاورزی مشخص شده است.
منصوری گفت: در بحث اشتغال روستایی برای راستی آزمایی طرح‌ها شاخص بیمه کارگران را در نظر گرفتیم و چنانچه این امر محقق نشود تنبیه و تشویق را در نظر می گیریم و منابع در اختیار صندوق قرار می گیرد.

گروه اقتصادی- ۹۸/۱۱/۱۶- کد: ۸۳۶۶۱۸۹۲

یارانه نقدی

اعلام جزییات پرداخت

پرداخت یارانه نقدی سال آینده پس از ۱۰ سال پرداخت تغییر خواهد کرد و بنا بر اعلام کمیسیون تلفیق مجلس شورای اسلامی، قرار است ۲۷ هزار تومان به مبلغ مصوب (۴۵ هزار و ۵۰۰ تومان) به عنوان سبد حمایت معیشتی اضافه و در مجموع ۷۲۵۰۰ تومان برای هر نفر واریز شود.
همه ما بارها ضرب المثل «به جای ماهی، به مردم ماهیگری یاد بدهیم» را از زبان کارشناسان اقتصادی و مسوولان وقتی صحبت از پرداخت یارانه نقدی و سبد معیشتی می‌شود، شنیده‌ایم.
سال ۱۳۸۹ که اولین مرحله پرداخت یارانه نقدی شروع شد، قرار بود به تدریج مشمولان با درآمدهای بالا حذف شوند که در سال‌های گذشته به گفته کارشناسان به دلیل برخی ملاحظات سیاسی و نبود ساز و کارهای لازم برای شناسایی دهک‌های بالای جامعه همچنان یارانه نقدی به ۷۸ میلیون خانوار پرداخت می‌شود.
سرانجام در آبان ماه با افزایش قیمت بنزین، مقرر شد درآمد حاصل از این محل پس از حذف سه دهک‌های بالای جامعه، به مشمولان واقعی و شناسایی وزارت تعاون، کار و رفاه اجتماعی به ۶۰ میلیون نفر پرداخت شود. پس از واریز مرحله نخست و حذف ۱۸ میلیون نفر از سبد معیشتی دولت اعتراض‌ها نسبت به شاخص‌های اعلامی وزارت تعاون، کار و رفاه اجتماعی بالا گرفت.
در حالیکه جامعه به سمت شفاف سازی نسبت به تعیین دهک‌های بالای درآمدی حرکت می کرد و برنامه‌ریزی‌ها برای واریز سبد معیشتی دولت در زمان‌بندی مشخص اجرایی می‌شد، کمسیون تلفیق در جریان بررسی لایحه بودجه سال آینده خبر از واریز سبد معیشتی به حساب خانوارهای یارانه‌بگیر داد.
سخنگوی کمیسیون تلفیق هفتم بهمن ماه در جمع خبرنگاران درباره آخرین مصوبات این کمیسیون گفت: ضمن بررسی ردیف ۲۳ تبصره ۱۴ ماده واحده لایحه بودجه سال آینده کشور مقرر شد در تقسیم مبلغ مورد نظر برای طرح یارانه معیشتی که بالغ بر ۳۱ هزار میلیارد تومان می شود، تجدید نظر صورت گرفته و ۸۰ درصد از این مبلغ به صورت یکسان میان تمامی ۷۸ میلیون ایرانی که یارانه نقدی دریافت می کنند، توزیع شود.

گروه اقتصادی- ۹۸/۱۱/۱۲- کد: ۸۳۶۵۵۵۰۷

صادرات فرهنگی

سال گذشته؛ ۵۰۰ میلیون دلار

وزیر تعاون، کار و رفاه اجتماعی گفت: سال گذشته ۵۰۰ میلیون دلار صادرات صنایع فرهنگی داشتیم، در حالی که با توجه به جمعیت کشور و بازار جهانی، حجم صادرات می‌تواند بیش از پنج میلیارد دلار باشد.
محمد شریعتمداری در مراسم افتتاح بنیاد ملی توسعه فناوری‌های فرهنگی که در فرهنگستان هنر برگزار شد، افزود: رشد اقتصادی بخش‌های فرهنگی و خلاق بسیار بالا است. بر اساس آمار یونسکو در سال ۲۰۱۳، نزدیک ۳۰ میلیون اشتغال در حوزه صنایع خلاق و فرهنگی وجود داشته و حدود دو هزار و ۲۵۰ میلیارد دلار نیز گردش مالی در این صنایع ایجاد شده است.
وی افزود: بیشترین سهم آن متعلق به قاره آسیا و اقیانوسیه با ۳۴ درصد سهم از ارزش‌افزوده و ۱۲ میلیون و ۷۰۰ هزار نفر فرصت شغلی است.
وزیر کار گفت: در طبقه‌بندی کنفرانس تجارت و توسعه سازمان ملل (آنکتاد) نیز حجم اقتصاد خلاق در سال ۲۰۱۳ بیش از سه هزار و ۶۰۰ میلیارد دلار معادل پنج درصد از تولید ناخالص داخلی دنیا خواهد بود.
وی گفت: در سال ۲۰۱۵ میزان صادرات محصولات و خدمات خلاق و فرهنگی بیش از ۵۰۹ میلیارد دلار بوده که سهم کشورهای در حال توسعه در این حوزه بیش از کشورهای توسعه یافته و معادل ۲۶۵ میلیارد دلار بوده است.
وزیر کار گفت: صنایع خلاق و فرهنگی در واقع نقطه تقاطع هنر، کسب و کار و فناوری است و امتیاز آن نسبت به صنایع دیگر هزینه کمتر و اشتغال‌زایی بیشتر است.
وی افزود: هزینه ایجاد هر شغل پایدار در بسیاری از رشته‌ها بیش از ۵۰۰ میلیون تومان است، ولی درحوزه صنایع فرهنگی ایجاد یک شغل نیاز به حدود ۷۰ میلیون تومان هزینه برای هر نفر دارد.

گروه اقتصادی- ۹۸/۱۱/۰۶- کد: ۸۳۶۴۸۹۰۹

سامانه جامع روابط کار

اعلام جزییات ثبت‌نام

ثبت اطلاعات در سامانه جامع روابط کار که با هدف الکترونیکی ثبت قراردادهای کار و تنظیم روابط کارگر و کارفرما ایجاد شده به شکل داوطلبانه است، اما در مرحله بعد ارایه خدمات به جامعه کار تنها از مسیر این سامانه میسر خواهد بود.
پیشنهاد سامانه جامع روابط کار با هدف الکترونیکی ثبت قراردادهای کار و تنظیم روابط کارگر و کارفرما در مرداد ۱۳۹۶ تصویب شد. این سامانه در ابتدا به صورت آزمایشی در استان‌های

برای تماشای فیلم اسکن کنید

گفت وگوی ایرنا با محمد شریعتمداری وزیر پیشنهادی تعاون،کار و رفاه اجتماعی

تهران، سمنان، البرز، قزوین و اردبیل اجرا شد.
"کوروش یزدان" درخصوص راه‌اندازی این سامانه در سراسر کشور گفت: این سامانه ۲۲ بهمن ماه در سراسر کشور راه‌اندازی می‌شود و به جامعه کارگری و کارفرمایی خدمات ارائه می‌کند. سامانه جامع روابط کار تا ۲۲ بهمن‌ماه در سراسر کشور فعالیت خود را در سراسر کشور آغاز می‌کند و تقریبا تمام خدمات حوزه روابط کار به صورت الکترونیکی و غیرحضوری انجام می‌شود. وی اظهارداشت: کارگران و کارفرمایان برای استفاده از خدمات این سامانه ابتدا باید به دفاتر پیشخوان دولت مراجعه و برای دریافت نام کاربری و رمز عبور اقدام کنند و سپس می‌توانند وارد سامانه جامع روابط کار به نشانی www.prkar.mcls.gov.ir از شوند مدیر کل روابط کار درباره عملکرد سامانه جامع روابط کار گفت: بسیاری از کارگران در حوزه‌های مختلف کار می‌کنند که قراردادی ندارند و به دلیل اینکه رابطه بیمه‌ای بین آنها و سازمان تامین اجتماعی برقرار نیست، وزارت کار نیز اطلاعاتی از آنها ندارد.
وی اضافه کرد: با تشکیل پرونده احراز هویت کارگران و ثبت اطلاعات در سامانه جامع روابط کار، چنانچه قراردادی بین کارگر و کارفرما منعقد نشود، ثبت اطلاعات کارگر به منزله سرانه اشتغال کارگری است که در حوزه کار و تولید مشغول به کار است.

گروه اقتصادی- ۹۸/۱۱/۰۵- کد: ۸۳۶۴۷۴۲۲

آسیب مشاغل خرد

تعیین مزدهای نامتعارف

نماینده کارفرمایان در شورای عالی کار گفت: با توجه به شرایط اقتصادی موجود چنانچه برای تعیین دستمزد و بهبود شرایط زندگی کارگران، توجه ما به کارفرمایان معطوف شود مشاغل خرد، متوسط و کوچک آسیب جدی می‌بینند.
"علی اصغر آهنی‌ها" در گفت وگو با ایرنا اظهارداشت: عمده‌ترین درآمد کشور بر پایه‌های درآمدهای نفتی است و در مقابل کمترین برآورد درآمدی از کالاهای غیرنفتی است.
وی بیان کرد: بیشترین اشتغال در کالاهای غیرنفتی است به این صورت که بیش از ۹۰ درصد مشاغل، مشاغل خرد، متوسط و کوچک است و تولید ثروت براساس فکر و اندیشه و کار است.
این نماینده کارفرمایی افزود: در سال‌های گذشته چون پایه درآمدی کشور منابع نفتی بوده است، توجه جدی به مشاغل خرد و متوسط نشده است در این راستا نقصان‌هایی را در بخش قانون کار، تامین اجتماعی و بیمه بیکاری داریم که مشکلاتی را برای کارفرمایان ایجاد کرده است.
آهنی‌ها گفت: در برنامه سوم توسعه مقرر شد که شرکای اجتماعی (نمایندگان کارگری، کارفرمایی) قانون کار را بررسی کنند و در نهایت اصلاحات لازم انجام شود اما متاسفانه هیچ اقدام عملیاتی درستی در این خصوص انجام نشد و بیشتر مشکلات در این سال‌ها، به علت بی‌توجهی به این موضوع بود.
وی بیان کرد: سال گذشته به دلیل مشکلات تورمی، عدم توزیع کالای اساسی به شکل صحیح هزینه زندگی مردم افزایش یافت و برخی افزایش دستمزد را راه‌حل آن عنوان کردند و در نتیجه مجموع این اتفاقات فشارهای مضاعفی را به جامعه کارفرمایان وارد کرد.

گروه اقتصادی- ۹۸/۱۰/۲۷- کد: ۸۳۶۳۵۴۵۲

اعمال سه جانبه‌گرایی

همسان‌سازی حقوق بازنشستگان

عضو کمیسیون اجتماعی مجلس شورای اسلامی از تصویب کلیات طرح اعمال سه جانبه‌گرایی در ارکان عالی سازمان تامین اجتماعی و بررسی بودجه متناسب برای همسان‌سازی حقوق بازنشستگان در نشست این کمیسیون خبر داد.به گزارش خانه ملت، زهرا ساعی با تشریح جزئیات دستورکار نشست کمیسیون اجتماعی مجلس شورای اسلامی گفت: در این نشست موضوع اعتبارات لازم برای همسان‌سازی حقوق بازنشستگان در بودجه ۹۹ مورد بررسی قرار گرفت. نماینده مردم تبریز، آذرشهر و اسکو در مجلس شورای اسلامی، ادامه داد: در بودجه ۹۹ مبلغ ۴ هزار میلیارد تومان برای برای همسان‌سازی حقوق بازنشستگان تعیین شده است که برای تحقق این مهم کافی نبوده به همین دلیل ما مبلغ ۸ هزار میلیارد تومان را پیشنهاد دادیم و رئیس سازمان برنامه و بودجه هم قول داد که مبلغ ۶ هزار میلیارد تومان برای آن تعیین شود.
ساعی تصریح کرد: مجلس در قانون برنامه ششم توسعه دولت را مکلف کرده تا همسان‌سازی حقوق بازنشستگان را عملیاتی کند، اما هر سال در این خصوص با کمبود بودجه مواجه هستیم.
وی خاطرنشان کرد: هم‌اکنون دریافتی برخی بازنشستگان بسیار پایین است، کما اینکه دریافتی بازنشستگان کنونی با افرادی که در

سال‌های گذشـــته بازنشسته شـــده‌اند، تفاوت زیادی دارد.عضو کمیســـیون اجتماعی مجلس افزود: مـــا در حـــال رایزنی هســـتیم که نحوه اجرای این مصوبه بر اســـاس گروه‌های مختلف بازنشسته، رده‌های شـــغلی، رتبه‌بندی و نظام پرداخت صورت بگیرد.

گروه سیاسی- ۹۸/۱۰/۲۲- کد: ۸۳۶۳۱۳۱۱

اشتغال ناقص

بررسی جزییات آماری

افراد دارای اشتغال ناقص شامل شاغلانی است که به دلایل اقتصادی همچون رکود کاری، پیدا نکردن کار با ساعت کار بیش تر و قرار داشتن در فصل غیر کاری، کمتر از ۴۴ ساعت کار کرده اند و آماده انجام کار اضافی هستند.

با توجه به تحولات بازار کار کشور در سال‌های اخیر، بررسی برخی شـــاخص‌های آن می‌تواند حاوی اطلاعات مهم برای کارشناسان و فعالان این عرصه داشته باشد.

اشتغال ناقص یکی از شاخص‌های مهم بازار کار است و آمارها نشان از آن دارد که این شاخص از سال ۱۳۹۶ تا کنون همواره بین ۲ تا ۲.۵ میلیون نفر متغیر بوده و روند کاهش داشته است که با توجه به شرایط باید مورد توجه قرار گیرد.

به عبارتی این افراد به دلایـــل مختلف مجبور هستند کمتر از میزان اســـتاندارد در هفته کار کنند. کار این افراد تحت عنوان اشـــتغال ناقص شناخته می‌شـــود، چرا که کمتر از ۴۴ ساعت در هفته کار می کنند.بـــه طور خلاصه می‌توان گفت که اشتغال ناقص تحت تاثیر سطح تولید، مناسبات سرمایه‌داری و نیروی کار فصلی است.

شرایط اقتصادی و تحریم‌های آمریکا باعث شده برخی از بنگاه‌های اقتصادی تعطیل و تعدادی نیز تولید خود را کاهش دهند و این امر موجب کاهش ساعت کار و اشتغال ناقص شده است.

مناسبات سرمایه‌داری کشورها یکی از مهمترین دلایل اشتغال ناقص است که در سال‌های اخیر این روال در کشور ما نیز پیش گرفته شده است. به این شکل که برخی از کارفرماها برای اینکه به تعهدات خود عمل نکنند از نیروی کار نیمه وقت اســـتفاده می کنند. این کارفرماها برای پرداخت نکردن حقوق و مزایـــا و تعدیل نیروی کار خود از نیروهایی کار موقت و ساعت محدود استفاده می‌کنند. در شرایطی که درآمد افراد شاغل تمام وقت کفاف زندگی آنها را نمی‌دهد و برای کسب درآمد بیشتر به شغل‌های دوم و سوم رو می‌آورند در مقابل برخی حاضر می‌شـــوند با دستمزد و ســـاعت کار کمتر و بدون مزایا به صورت نیمه وقت کار کنند و در برخی موارد در آمارگیری‌ها به عنوان شاغل محسوب می‌شوند.

گروه اقتصادی- ۹۸/۱۰/۲۰- کد: ۸۳۶۲۶۴۵۷

استان‌ها

مشکلات فضای کسب و کار

نابسامانی در تولید

سرپرست اداره کل حمایت از مشاغل و بیمه بیکاری وزارت تعاون، کار و رفاه اجتماعی گفت: نابسامانی در حوزه تولید و معشیت کارگران از مشکلات موجود در فضای کسب و کار می باشد.

مسعود بابایی در نشست تشـــکل های کارگری و کارفرمایی استان لرســـتان اظهار داشت: فضای کسب و کار در کشور با مشـــکلاتی همراه است که اگر به این مشکلات توجه نشود باعث ضربه زدن به زیرساخت‌های کشور می شود.

وی عدم یکپارچگی در اتخـــاذ تصمیمات، بحران شفافیت، گسست های اجتماعی، نابسامانی در حوزه تولید و معشیت کارگران را از جمله این مشکلات عنوان کرد.

وی با بیان اینکه پلتفورم مناسب در فضای کسب و کار وجود ندارد و بخش های مختلف با هم هماهنگ نیستند تصریح کرد: اکنون شروع کسب و کار در کشور زمانبر اســـت و باعث بروز مشکلاتی برای سرمایه گذار می‌شود.

بابایی اظهار داشت: نباید بین کارگر و کارفرما فاصله ایجاد شـــود و دولتی ها باید زمینه را برای توسعه و شرایط مناسب کار فراهم کنند.

به گفته وی امسال بیشـــترین افزایش دستمزد را کارگران داشته اند اما تورم در فروردین ماه اجازه بهره برداری مناسب نیروی کار در اجتماع را نداد.

ایرنا لرستان- ۹۸/۱۱/۱۶- کد: ۸۳۶۶۱۸۶۴

مسکن کارگری

ساخت ۲۰۰ هزار واحد مسکونی

معاون فرهنگی اجتماعی وزارت تعاون، کار و رفاه اجتماعی اعـــلام کرد که ســـاخت ۲۰۰ هزار واحد مســـکونی کارگران کشـــور با کمک وزارت راه و شهرسازی عملیاتی شده است.

ابراهیم صادقی‌فر در حاشـــیه مراسم گرامیداشت دهه مبارک فجر ویژه جامعه کار و تلاش اســـتان البرز در جمع خبرنگاران اظهار داشـــت: با احداث این واحدها بخشی از دغدغه جامعه کارگری کشور مرتفع می شود.

وی ادامه داد: جامعه کار و تولید همیشه در عرصه های جنگ، سازندگی و دیگر عرصه ها پای کار بوده و موجب دوام انقلاب شده است.

معاون وزیر تعاون، کار و رفاه و اجتماعی با بیان اینکه جامعه کارگری همواره وفادارترین قشر به انقلاب بوده است، گفت: این قشر شریف همیشه در جهت تقویت و دوام انقلاب اسلامی گام برداشته است.

وی در خصوص اولویت برنامه های وزارت تعاون، کار و رفاه اجتماعی برای سال آتی توضیح داد: برنامه های زیادی در حوزه کارگری دیده شده که مهمترین آن بحث تامین مسکن کارگری است.

صادقی ادامه داد: وزارت تعاون، کار و رفاه اجتماعی، شورای عالی کار و همچنین روابط کار از مدت ها پیش بحث های مربوط به تقویت سبد معیشتی کارگران را شروع کرده اند و به یقین اتفاقات خوبی در این حوزه رقم خواهد خورد.

ایرنا البرز- ۹۸/۱۱/۱۴- کد: ۸۳۶۵۸۹۵۴

موانع توسعه اشتغال و کارآفرینی

علاقه‌مندی به مشاغل دولتی

مدیر کل تعاون، کار و رفـــاه اجتماعی ایلام گفت: فرهنگ نادرست اشـــتغال و علاقه‌مندی مردم به مشـــاغل دولتی و کارمندی یکی از موانع توسعه اشتغال و کارآفرینی در این استان است.

شکراله شیرخانی روز جمعه در گفت و گو با خبرنگار ایرنا اظهار داشت: در زمینه ایجاد اشتغال در استان کارهای بسیاری انجام شده است اما بدلیل جمعیت بالای بیکار قابل دیدن نیست و با توجه به سطح بالای نیازها در جامعه باید این روند ادامه یابد.

وی افزود: مرکز آمار ایران تنها مرکزی است که نرخ تورم و بیکاری را با استفاده از شاخص‌ها اعلام می کند که یک بخش مستقل است و آمار را رصد می کند و بر اساس آن نرخ بیکاری در هر جامعه‌ای اعلام می شود.

شیرخانی یادآور شـــد: بر همین اساس مرکز آمار ایران نرخ بیکاری ایلام را در تابســـتان سال جاری ۸.۷ درصد اعلام کرده است و میانگین کشوری نیز ۱۰.۴ درصد است.

وی با بیان اینکه نرخ بیکاری در این استان در چند سال گذشته روند کاهشی داشته است، اضافه کرد: در سال ۹۱ میانگین نرخ بیکاری در استان ایلام ۱۷.۲ درصد، در سال ۹۲ به ۱۳.۸ درصد، سال ۹۳ به ۱۱.۱ درصد، در سال ۹۴ به ۱۲.۴ درصد، در سال ۹۵ به ۱۱.۶ و در سال ۹۶ به ۱۱. ۷ و در سال ۹۷ سال ۱۱.۲ درصد رسیده است.

ایرنا ایلام- ۹۸/۱۱/۱۱- کد: ۸۳۶۵۳۰۵۱

سلامت و بهداشت

بیمارستان تخصصی و فوق تخصصی هاجر (یکی از بیمارستان های نیروهای مسلح) در پی شیوع ویروس کرونا در کشور، میزبان تعدادی از بیماران مبتلا به این ویروس در بخش‌های ویژه این بیمارستان است. پزشکان و پرستاران با تلاش ۲۴ ساعته درحال خدمت‌رسانی به مراجعه‌کنندگان هستند.

اداره عکس- ۹۹/۰۱/۰۵- کد: ۸۳۷۲۵۷۲۵

از مدتی قبل که بیماری کرونا وارد کشور شد، علاوه بر مجموعه هایی همچون کادر درمان که درگیری مستقیم با این بیماری داشتند، خبرگزاری جمهوری اسلامی نیز بر آن شد در راستای وظیفه اطلاع رسانی خود گام برداشته و همراه با ستاد ملی مقابله با کرونا، گام بردارد.

خبرگزاری جمهوری اسلامی سعی کرده در ابتدا به ارائه اطلاعات صحیح به مخاطبان و آگاه‌کردن آنان بپردازد. برای مثال خبرگزاری جمهوری اسلامی با ایجاد پرونده ای در خصوص کرونا به تولید محتوا در قالب خبر، گفت و گو، گزارش، عکس، اینفوگرافیک، ویدیو و... در بخش اخبار داخلی، اخبار خارجی، استان ها و چندرسانه ای پرداخت. در عین حال پوشش اخبار و اطلاعات پزشکی به منظور جلوگیری از شیوع بیشتر بیماری و آگاهی رسانی به مردم با ارائه اخبار کارشناسی به زبانی ساده از جمله فعالیت های این خبرگزاری بوده است.

تقدیم ۱۰۰ شهید پزشکی

مقابله همه جانبه با کرونا

مدیر هماهنگی ستاد ملی کرونا گفت: جامعه پزشکی و پرستاری در مبارزه و مقابله همه جانبه با کرونا سربلند بیرون آمد و برای نجات و سلامت مردم ۱۰۰ شهید تقدیم کرد.

سردار نصرالله فتحیان در نشست خبری که به صورت ویدئو کنفرانس از وزارت بهداشت برگزار شد، افزود: ۶ نقطقه قوت در کشور داریم که شامل داشتن رهبری خردمند و شجاع و جامع، داشتن مردمی هوشمند و قانون پذیر، داشتن نظام سلامت قدرتمند و یکپارچه در حوزه بهداشت، درمان، امداد و آموزش و پژوهش و بسیج قدرتمند، صدا و سیما و نیروهای مسلح که تمام قد برای آگاهی مردم و خدمات علمی و تحقیقاتی به مردم به میدان آمدند و خدمات بزرگی ارائه کردند.

فتحیان گفت: از روز اول همه دستگاههای که لازم بود برای مقابله با کرونا حمایت و پشتیبانی کنند به میدان آمدند، نیروهای مسلح قرارگاه امام رضا (ع) را تشکیل دادند و نقش بزرگی را ایفا کردند. سازمانهای مردم نهاد و نیروهای جهادی هر کدام نقش کم نظیری در مقابله با این بیماری ایفا کردند. این بیماری بسیار خطرناک است که هنوز ابعاد پنهان آن بیش از ابعاد آشکار آن است.

وی افزود: بیش از ۲۰هزار کادر پزشکی و بیش از ۱۰۰ هزار پرستار در کشور کار بزرگی در این بارزه کردند. جامعه پزشکی یک بار دیگر رو سفید شد و با تمام توان در خدمت مردم بودند. بیش از ۱۰۰ شهید تقدیم این مسیر کردند و برای نجات و سربلندی ایران و در مجموع بیش از ۱۵۰ هزار نیروی بهداشتی این کار بزرگ را در ۶۴ دانشگاه علوم پزشکی این خدمات را مدیریت کردند.

گروه اجتماعی- ۹۹/۰۲/۰۹- کد: ۸۳۷۶۷۷۸۰

برافراشته شدن پرچم هلال احمر

مبارزه با کرونا

عضو شورای عالی جمعیت هلال احمر جمهوری اسلامی، تولید روزانه ۱۰ هزار ماسک و ۱۰ هزار لیتر مایع ضدعفونی کننده آنتی سپتیک دست و نیز برپایی ۸۵۱ پست

موقت غربالگری در کشور را از جمله خدمات و همکاری هلال احمر در مبارزه با کرونا اعلام کرد.
با شـــیوع بیماری کرونا شاید بیشـــتر نگاه ها متوجـــه وزارت بهداشـــت و مدافعـــان حوزه ســـلامت در این بخش باشـــد اما با توجه به فعالیت بین المللی و انسان دوستانه جمعیت هلال احمر و صلیب ســـرخ جهانی می توان انتظار داشت که این نهاد نیز در این روزهای پرالتهاب نقش پررنگی در کمک رســـانی به کنترل بیماری کرونا داشته باشد.
ایرنا کرمانشـــاه برای آگاهی از نحوه فعالیت هلال احمر در مبارزه با بیمـــاری کرونا گفت و گویی با فریدون نوری عضو شـــورای عالی جمعیت هلال احمر جمهوری اسلامی ایران داشته است که در ادامه می‌خوانید.
ایرنا- با توجه بـــه اینکه مدیریـــت مبارزه با بیماری کرونا به وزارت بهداشت واگذار شده است آیا هلال احمر در تهیه دارو، ماسک، کیت های تشخیص بیماری و مواد بهداشتی و توزیع آنها در کشور نقشی داشته است؟
نوری: در طرح جامع میکروبی کشـــور که در حوزه های مختلف پدافند زیستی اعم از حوزه تهدید و عملکرد (انســـان ، دام ، نباتات ، آب اشامیدنی ، محیط زیســـت و منابع طبیعی ، غذا و دارو و صنایع مرتبط آن) تهیه و تدوین شده، مسوول اصلی مقابله با شیوع بیماریهای میکروبی در حوزه عملکرد و تهدید انســـانی وزارت بهداشـــت ، درمان و آموزش پزشکی است و در سازماندهی طرح مذکور هلال احمر جمهوری اسلامی مانند سازمان صدا و سیما دارای ماموریت و نقش مشارکتی است.

ایرنا استان ها- ۹۹/۰۱/۱۲- کد: ۸۳۷۳۳۱۲۳

به‌کارگیری ظرفیت سلول درمانی

تاثیر مثبت سلول‌های بنیادی

مدیرعامل شـــرکت فناوری بـــن یاخته های رویان درباره سلول درمانی بیماری کووید ۱۹ گفت: گزارش های اولیه حاکی از تاثیر مثبت سلول‌های بنیادی خصوصا سلول های بنیادی مزانشـــیمی در تعدیل واکنش‌های سیستم ایمنی و ترمیم بافت‌های آسیب دیده است.
به گزارش شرکت فناوری بن یاخته‌های رویان درباره ســـلول درمانی، مرتضی ضرابی اظهار داشت: همه‌گیری و شیوع بیماری کووید ۱۹ ناشی از ویروس کرونا همه کشورها را درگیر و تاکنون بیش از یک و نیـــم میلیون نفر را در سراســـر جهان مبتلا کرده و حدود ۱۰۰ هزار نفر جان خود را از دست داده اند. این ویروس کشـــور ما را در وضعیت بحرانی قـــرارداده و سیستم بهداشتی و درمانی کشورها با چالش جدی مواجه کرده است.
وی با یادآوری ابتلای تعـــداد قابل توجهی از مردم به کووید ۱۹، عـــدم کارآیی روش های درمانی معمول بـــرای مقابله با آن، ســـرعت انتقال ویروس کرونـــا و از طرفی مرگ و میر قابل توجه آن که کشورها را با مشکلات جدی مواجه کرده است، بیان داشـــت: همه مراکز بهداشـــتی و درمانی با تمام ظرفیت خود به میدان آمده اند تا با بـــه کارگیری روش های مختلف پیشـــگیری و آموزش هـــای لازم، از گسترش بیماری جلوگیری کنند.
مدیرعامل شـــرکت فناوری بـــن یاخته های رویان با تاکید براینکـــه با وجود همه اقدامات پیشگیرانه ای که انجام شـــده با ابتلای افراد به بیماری کووید ۱۹، دچارعوارض ریوی و سندرم زجر تنفسی می شوند که درمان قطعی دارویی برای آن شناخته شده نیست، تصریح کرد: در این راستا با هدف کاهش عوارض ریوی و کمک به بهبود بیمـــاری، اقدامات مختلفی در قالب کارآزمای بالینی در دنیا شروع شده است.

گروه دانشگاه- ۹۹/۰۱/۲۳- کد: ۸۳۷۴۶۴۲۷

انجام روزانه تست کرونا

روزانه ۱۰ تا ۱۲ هزار تست

رییس مرکز روابط عمومی و اطلاع رســـانی وزارت بهداشـــت گفت: روزانه بین ۱۰ تا ۱۲ هزار تست کرونا در کشور انجام می‌شود و البته تلاش این اســـت که ۱۰ برابر موارد شناسایی شده روزهای قبل، تست انجام شود.
کیانـــوش جهانپور در نشســـت خبری ویدیو کنفرانس کـــه در وزارت بهداشـــت، درمان و آموزش پزشـــکی برگزار شـــد، افزود: مطابق آخریـــن ظرفیت‌هـــای ایجاد شـــده در نظام آزمایشگاهی کشور، تست PCR که به صورت رایگان انجام می‌شـــود، حدود ۱۵ هزار مورد

برای تماشای فیلم اسکن کنید

تو روزهای کرونایی اتفاقات عجیب و غریبی میفته که این روزها رو هم عجیب تر میکنه

است.
وی ادامه داد: حتی در کشورهایی که ظرفیت تست بالاتر از کشور ما هست هم ۵ تا ۶ برابر میانگین روزهای منتهی به انجام تست را می‌توانند، انجام بدهند. موارد مثبت این تست قطعی است، اما موارد قطعی کاذب نیز دارد. تلاش شده که با ارتقای نمونه برداری، ضریب خطا کاهش پیدا کند که در روزهای اخیر این ضریب خطا کاهش یافته است.
جهانپور در پاسخ به سوالی درباره احتمال عدم ابتلای بیماران اچ آی وی مثبت به ویروس کرونا جدید بیان کرد: استفاده از داروهای آنتی ویروس برای بیماران مبتلا به اچ آی وی از روز اول مطرح بود و حتی در پروتکل اولیه هم از داروی کلترا استفاده می‌شد که برای بیماران مبتلا به اچ آی وی هم استفاده می‌شود. البته گزارش‌هایی که داریم، لزوما اثربخشی کلترا در کنترل کووید ۱۹ نشان داده نشده است. این که سه نفر از بیماران اچ آی وی مثبت به کووید ۱۹ مبتلا شده‌اند هم باید بگوییم که هزار و ۲۰۰ نفر از این افراد تست کرونا داده و تست این افراد منفی بود.

گروه اجتماعی- ۹۹/۰۲/۰۹- کد: ۸۳۷۶۸۱۳۶

طرح تحول سلامت

عامل موفقیت

سرپرست فرمانداری شهرستان سنقر و کلیایی گفت: زیرساخت های ایجاد شده در طرح تحول سلامت عامل موفقیت کشور در مبارزه با بیماری کرونا است.
غلامرضا مرتضوی در نشست بررسی راهکارهای تحقق شعار سال و اجرای منویات مقام معظم رهبری در خصوص جهش تولید که با حضور نماینده شهرستان در مجلس شورای اسلامی و مسوولین ذیربط در سرسرای جلسات فرمانداری برگزار شد، اظهارداشت: تدبیر و برنامه ریزی در اجرای زیرساخت ها و توجه به نیازهای کشور در سال های گذشته باعث شد کشور در مقابله با بحران کرونا نتیجه مثبتی کسب کند.
وی افزود: طرح تحول نظام سلامت در چند سال گذشته یکی از همین زیرساخت ها بود که با وجود تحریم های ظالمانه در حوزه درمانی در مبحث بحران امروز به عنوان یک موفقیت بزرگ قلمداد شد.
سرپرست فرمانداری سنقر و کلیایی با اشاره به سخنان مقام معظم رهبری مبنی بر اینکه رونق تولید، ستون فقرات اقتصاد مقاومتی است، گفت: با وجود این موانع و کارشکنی ها در خارج از کشور می‌توانیم با استفاده از تولیدات داخل و داشته هایمان موجب پیشرفت در کشور شویم و همچنان توسعه و جهش تولید در کشور را پیش ببریم.

ایرنا استان ها- ۹۹/۰۲/۰۹- کد: ۸۳۷۶۸۵۱۶

بهبودیافتگان کرونا

اهدای پلاسما

مدیر کل انتقال خون استان کرمانشاه، بهبودیافتگان بیماری کرونا را برای اهدای پلاسما دعوت کرد و گفت: این اداره کل آمادگی دریافت و ذخیره پلاسمای این افراد برای درمان سایر بیماران مبتلا به کرونا را دارد.
"پژمان صالحی‌فر" در گفت و گو با خبرنگار ایرنا با بیان اینکه اهدای پلاسمای افراد بهبودیافته از بیماری کرونا از سوی سازمان ملی انتقال خون ایران از اوایل این هفته به صورت رسمی آغاز شده است، افزود: در استان کرمانشاه نیز از هفتم اردیبهشت اهدای پلاسما به صورت رسمی در مرکز انتقال خون شهر کرمانشاه در خیابان منزه شروع به کار کرده است.
وی از همه افراد بهبودیافته از بیماری کرونا که یک ماه از بهبودی آنها می گذرد خواست برای هماهنگی اهدای پلاسما با شماره تلفن ۳۸۲۳۹۵۹۴ تماس بگیرند.
او با اعلام اینکه تاکنون سه نفر برای اهدای پلاسما مراجعه کرده‌اند، گفت: کار خونگیری از اهدا کنندگان پلاسما در مرکز خونگیری در خیابان منزه کرمانشاه انجام می شود.
به گفته او، مرکز اهدای پلاسمای بهبود یافتگان کووید ۱۹ در اداره کل انتقال خون کرمانشاه با حضور دکتر الماسی مدیر نظارت و اعتباربخشی معاونت درمان دانشگاه علوم پزشکی کرمانشاه که بهبودیافته کرونا است، آغاز به کار کرده است.

ایرنا استان ها- ۹۹/۰۲/۰۸- کد: ۸۳۷۶۶۵۱۱

رعایت نشدن فاصله گذاری

عامل افزایش مبتلایان

معاون بهداشتی دانشگاه علوم پزشکی بیرجند گفت: رعایت نشدن ضوابط فاصله گذاری از سوی برخی افراد در جامعه باعث شد که شاهد افزایش موارد مثبت کرونا در استان خراسان جنوبی باشیم.
کامبیز مهدی‌زاده درباره علت افزایش موارد

برای تماشای فیلم اسکن کنید

شیر سمی نداریم

مثبت کرونا در استان خراسان جنوبی اظهار داشت: کرونا بیماری بسیار سرایت پذیری است و آمار امروز و آمارهای طی دوره اپیدمی بیماری نشان داد زمان‌هایی که مردم فاصله گذاری اجتماعی را رعایت نکردند به اندازه دوره کمون (نهفته بیماری) بعدا افزایش موارد مثبت را داشتیم و این قضیه را ثابت می کند.
وی افزود: نکته‌ای که وجود دارد همه مردم باید رعایت کنند و اگر بخشی از جامعه رعایت کنند که قاطبه جمعیت ما رعایت می کنند اما عده قلیلی رعایت نکنند این چرخه انتقال در جامعه باقی خواهد ماند.
معاون بهداشتی دانشگاه علوم پزشکی بیرجند بیان کرد: متاسفانه بعد از اجرای طرح فاصله گذاری هوشمند شاید بخشی از مردم تصور کردند که اپیدمی کرونا تمام شده است و اینکه صنوف باز شده یا برخی ادارات تغییر رویه داده‌اند شاید باعث شد این اتفاق بیفتد.
وی گفت: ما به خاطر رعایت مردم در مرحله اول شاهد کاهش نسبی موارد مثبت در اوایل اردیبهشت ماه بودیم و همین باعث شد برخی مردم تصور کنند اپیدمی تمام شده و ضوابط فاصله گذاری را رعایت نکنند و این باعث شد شاهد افزایش آمار باشیم و ممکن است روزهای بعد هم به همین ترتیب ادامه یابد.
ایرنا استان ها- ۹۹/۰۲/۰۷- کد: ۸۳۷۶۵۸۸۲

مطالعه پروتکل‌های دارویی
همکاری با چند کشور اروپایی

قائم مقام معاونت تحقیقات و فناوری وزارت بهداشت، درمان و آموزش پزشکی گفت: مطالعه بزرگ پروتکل‌های دارویی درمان کووید ۱۹ در ایران با همکاری چند کشور اروپایی و با نظارت سازمان بهداشت جهانی درحال انجام است.
شاهین آخوندزاده در گفت و گو با خبرنگار دانشگاه وآموزش ایرنا اظهار داشت: محققان ۱۴ دانشگاه علوم پزشکی در کنار جمعی از پژوهشگران خارجی در قالب این طرح درحال تلاش برای معرفی پروتکل های دارویی موثر در درمان کووید ۱۹ هستند.
وی افزود: محققان ایرانی با تمام توان و ظرفیت در حال تلاش هستند تا خدمات بهتری به بیماران ارائه شود.
قائم مقام معاونت تحقیقات و فناوری وزارت بهداشت با یادآوری این که نمیاد (موسسه ملی توسعه تحقیقات علوم پزشکی ایران) اولین فراخوان امسال خود را به کرونا اختصاص داد، گفت: از ششم اردیبهشت امسال فراخوان این موضوع داده شد تا طرح های تحقیقاتی پذیرفته شود.
آخوندزاده ادامه داد: نمیاد ۸ میلیارد تومان به طرح تحقیقاتی از سراسر کشور اختصاص می دهد و به عبارتی از طرح های حوزه کرونا حمایت مالی می کند.
گروه دانشگاه- ۹۹/۰۲/۰۷- کد: ۸۳۷۶۵۱۰۴

علایم عصبی در بیماران کرونایی
بیش از ۳۰ درصد موارد

نتایج نهایی طرح‌های پژوهشی محققان مرکز مطالعات علم و فناوری دانشگاه تربیت مدرس حاکی از آن است که بیش از ۳۰ درصد بیماران مبتلا به کرونا ویروس علایم عصبی دارند.
سعید سمنانیان رییس مرکز مطالعات علم و فناوری دانشگاه تربیت مدرس در گفت و گویی که این دانشگاه منتشر کرده است، اظهارداشت: بیماری کووید ۱۹ که ناشی از آلودگی انسان توسط نوعی کرونا و ویروسی به نام سارس کووید ۲ است، معمولا با علائمی نظیر تب، سرفه‌های خشک، گاهی مشکلات تنفسی شناخته می‌شود، اما تحقیقات اخیر تنفسی نشان داد که در بیش از ۳۰ درصد بیماران علاوه بر سیستم تنفسی، عفونت در سیستم عصبی نیز ایجاد می‌شود.
به گفته وی، ساختارهای ویژه‌ای از سیستم اعصاب مرکزی به‌ویژه مغز، در مقابل عفونت‌های ویروسی محافظت می کنند. با این حال ویروس کرونا می‌تواند از راه‌هایی که به درستی شناخته نشده است خود را به سیستم عصبی برساند که یکی از این محتمل‌ترین راه‌ها از طریق بینی است.
عضو هیات علمی دانشگاه تربیت مدرس ادامه داد: در بخش فوقانی بینی لایه مخاطی وجود دارد که حاوی سلول‌های گیرنده بویایی است این سلول‌ها مستقیما با سلول‌های عصبی مسیر بویایی در ارتباط بوده و از این طریق پیام بویایی را به مغز می‌رسانند. بنابراین اگر فردی در محیطی آلوده قرار گیرد ویروس کرونا به دنبال استنشاق وارد بینی می‌شود، این احتمال وجود دارد که ویروس از طریق مخاط بویایی خود را به سیستم اعصاب مرکزی رسانده و عفونت‌های مغزی را ایجاد کند.
گروه دانشگاه- ۹۹/۰۲/۰۷- کد: ۸۳۷۶۵۴۸۱

بروز عارضه های پوستی
دارو یا کرونا؟!

رییس بخش عفونی بیمارستان مسیح دانشوری گفت: در برخی بیماران مبتلا به کرونا عارضه‌های پوستی بروز کرده که میزان شیوع این عوارض در کشور اندک است.
به گزارش دانشگاه علوم پزشکی شهید بهشتی، دکتر داوود پیام طبرسی متخصص بیماری های عفونی درباره عوارض پوستی ناشی از کرونا توضیح داد و اظهارداشت: همان طور که بسیاری از بیماری های ویروسی ممکن است با ضایعات پوستی قرمز رنگ یا جوش هایی همراه باشند ویروس کرونا نیز در برخی از مبتلایان همراه با تظاهرات پوستی است
وی ادامه داد: اما نوع ضایعات پوستی خاصی که مشخص کننده ابتلا به کرونا باشد، هنوز شناخته نشده است.
این پزشک متخصص افزود: در برخی از مبتلایان به ویروس کووید-۱۹ تظاهرات پوستی دیده شده که امکان دارد این عارضه ها ناشی از عوارض دارویی باشد.
عضو هیات علمی دانشگاه علوم پزشکی شهید بهشتی با یادآوری اینکه بسیاری از مبتلایان به ویروس کرونا ممکن است برای درمان از چند نوع دارو استفاده کنند، نقش تداخلات و حساسیت های دارویی را در ایجاد تظاهرات پوستی محتمل دانست.
طبرسی با بیان اینکه مصرف داروهای ضد ویروس، آنتی بیوتیک ها و داروهای ضدالتهاب ممکن است باعث عوارض پوستی شود، تاکید کرد: در بسیاری از موارد ممکن است عارضه های پوستی بر روی بدن مبتلایان کرونا نه به علت ویروس، بلکه به خاطر عوارض دارویی ایجاد شده باشد.
گروه دانشگاه- ۹۹/۰۲/۰۷- کد: ۸۳۷۶۵۴۵۲

فرهنگ و هنر

وزیر فرهنگ و ارشاد اسلامی تاکید کرد: نگاه و رویکرد ما در برگزاری جشنواره‌ها حضور حداکثری هنرمندان است که تلاش شده که این مهم در تمامی جشنواره‌ها تداوم داشته باشد.

گروه فرهنگی- ۹۸/۱۱/۱۹- کد: ۸۳۶۶۶۴۵۱

اهمیت فرهنگ و هنر در مسیر رشد و تعالی یک جامعه بر کسی پوشیده نیست. هنرنیز یکی از مقوله‌های جدی فرهنگی هر جامعه‌ای است و اندیشمندان و محققان آن را عالی‌ترین شکل فعالیت معنوی انسان می‌دانند. درست بر همین اساس خبرگزاری جمهوری اسلامی ایرنا، سعی کرد به بهترین شکل ممکن به پوشش رویدادهای فرهنگی و هنری همت گمارد. در این راستا پوشش جشنواره‌های بین‌المللی از جمله جشنواره بین‌المللی فیلم فجر، جشنواره بین‌المللی تئاتر فجر و جشنواره بین‌المللی موسیقی فجر در سرفصل فعالیت‌های گروه فرهنگی قرار گرفت. این در حالی است که ایرنا از مقوله گردشگری نیز غافل نماند و در بخش‌هایی به فراخور موضوع و موقعیت به اهمیت گردشگری و همچنین ضرورت‌های ایرانگردی پرداخت. بخش کتابخانه و ایران‌شناسی و همچنین موضوعات مربوط به شهدای انقلاب اسلامی و جنگ تحمیلی مواردی بودند که در ایرنا مورد توجه ویژه قرار گرفتند.

جشنواره بین‌المللی فیلم فجر

متن‌ها و حاشیه‌ها

جشنواره فیلم فجر در سی و هشتمین دوره‌اش آرام آرام به روزهای پایانی نزدیک می‌شود تا فیلم‌ها هر آنچه که در چنته دارند برروی پرده ببرند تا از این رهگذر در شب اختتامیه در مهمانی پایان این فستیوال حاضر شوند اما در این میان نشست‌های این جشنواره هم بی‌حاشیه نبوده‌است.چند روزی است سی و هشتمین جشنواره فیلم فجر آغاز شده و فیلم‌ها یک به یک در سانس‌های مشخص شده برای اهالی رسانه و مردم روی پرده می‌روند و نمایش خود را اول به رخ رقیبان می‌کشند و بعد به قضاوت و داوری هیات داوران، اهالی رسانه و مردم می‌گذارند تا برخی شان بتوانند سیمرغی از سیمرغ‌های بخش‌های مختلف را از آن خود کنند. بررسی روزنامه‌ها، تارنماها و خبرگزاری‌های داخلی نشان می‌دهد که رسانه‌های داخلی به این اتفاق مهم سینمایی کشور پرداخته‌اند.

پژوهش- ۹۸/۱۱/۱۹- کد: ۸۳۶۶۵۴۶۵

جشنواره بین‌المللی تئاتر فجر

آمار و ترین‌ها

جشنواره بین‌المللی تئاتر فجر در گام سی‌وهشتم درحال به روزهای پایانی خود نزدیک می‌شود که بعد از پشت سر گذاشتن ۹ روز از برگزاری ایام این جشنواره؛ نگریستن به این رخداد از زاویه دید اعداد، آمارها، رکورددارن، تعدد و تکثر گروه‌ها و گستردگی هنرمندان حاضر کشورمان زیر چتر واحدی به نام جشنواره تئاتر فجر خالی از لطف نخواهد بود.

بزرگترین، مهم‌ترین و جریان‌سازترین جشنواره هنرهای نمایشی کشورمان بی اغراق جشنواره بین‌المللی تئاتر فجر است که در بهمن‌ماه ۱۳۹۸؛ سی‌وهشتمین دوره خود را در حال سپری کردن است.سی‌وهشتمین جشنواره بین‌المللی تئاتر فجر در حالی از دهم بهمن ماه ۱۳۹۸ کار خود را آغاز کرد که پیش از شروع این رخداد دو رویداد ترور سدار سپهبد شهید حاج قاسم سلیمانی و به فاصله کوتاهی از آن جان‌باختن تعدادی از هموطنان‌مان در حادثه سقوط هواپیمای اوکراینی آن‌گونه که جامعه را سوگوار کرد و بر فراز و فرود تعاملات اجتماعی کشورمان رد و اثر

خود را به یادگار گذاشت، جشنواره تئاتر فجر نیز از این حادثه متاثر شد.
آن‌چنان که به واسطه آن اتفاقات تعدادی از هنرمندان حاضر در این رویداد با رویکرد شریک بودن در سوگواری جامعه تصمیم گرفتند تا از قطار جشنواره بین‌المللی تئاتر فجر پیاده شوند. همین عامل باعث شد تا جدول اجرای نمایش‌های سی‌وهشتمین جشنواره بین‌المللی تئاتر فجر با اندکی تغییر مواجه شود.
هرچند دو نامه نادر برهانی‌مرند به‌عنوان دبیر این رخداد با محور همدلی، تعاون و همراهی هرچه بیشتر خانواده تئاتر و اشتراک این خانواده با دیگر هموطنان‌مان در سوگواری دو واقعه حزینی که کشورمان در دی ماه آنرا پشت سر گذاشت باعث شد تا بار دیگر شاهد بازگشت اغلب گروه‌ها به این رویداد نمایشی باشیم، اما آن‌چنان که پیش‌تر دبیر این جشنواره گفته بود قرار بر این بود. که سی‌وهشتمین جشنواره بین‌المللی تئاتر فجر این‌بار نگاهش را بر شکل کیفیت‌گرایی و عبور از کمیت‌گرایی در قالب پذیرش آثار شاخص در بخش‌های مسابقه نمایش‌های صحنه‌ای؛ مسابقه تئاتر خیابانی؛ تئاتر ملل؛ دیگر گونه‌های اجرا و بخش به‌علاوه فجر به‌عنوان پنج بخش اصلی مسابقه این جشنواره اتخاذ کند.

گروه فرهنگی- ۹۸/۱۱/۱۹- کد: ۸۳۶۶۵۰۷۲

اظهار نظر وزیر ارشاد

همه سلیقه‌ها مورد احترام هستند

وزیر فرهنگ و ارشاد اسلامی در جدیدترین اظهار نظر خود درباره انصراف برخی هنرمندان از حضور در جشنواره تئاتر فجر، گفت: اختلاف سلیقه به تبع وجود دارد اما اجرای نمایش‌های خوبی را اکنون در جشنواره شاهد هستیم و به همه سلیقه ها نیز احترام می گذاریم.
سید عباس صالحی در حاشیه حضور در سی و هشتمین جشنواره بین المللی تئاتر فجر و تماشای نمایش «صدمین سالگرد فتح گریه» به کارگردانی مهرداد علیپور اثری از گچساران با حضور در جمع خبرنگاران درباره ماجرای انصراف برخی هنرمندان از حضور در جشنواره های فجر تصریح کرد: مهم این بود که اهالی هنر دچار انشقاق نشوند. این که در حال حاضر جشنواره تئاتر فجر با حضور پررنگ استان های مختلف و بدون اختلاف و ایجاد نزاع درونی پیش رفته، مطلوب است.
وی افزود: اختلاف سلیقه به تبع وجود دارد اما خوشحالیم که اجرای نمایش های خوبی را اکنون در جشنواره شاهد هستیم و به همه سلیقه ها نیز احترام می گذاریم. ممکن بود هر موضع گیری به عدم نتیجه گیری منجر شود و ما بیشتر به نتیجه فکر می کردیم.
صالحی در پاسخ به سوال خبرنگاری درباره بودجه تئاتر با توجه به تاکیدات رهبر معظم انقلاب در نشستی با هنرمندان این حوزه اظهار داشت: بودجه هنرهای نمایشی بودجه اندکی است و این نگاه ویژه مقام معظم رهبری می تواند به کمک حوزه هنرهای نمایشی بیاید.
وی ابراز امیدواری کرد تا به عنوان مسئولان دولتی از هنر نمایشی کشور حمایت شود لذا هنرهای نمایشی به طور خاص جایگاهی دارد که نباید و نمی تواند مورد غفلت قرار گیرد.

گروه فرهنگی- ۹۸/۱۱/۱۶- کد: ۸۳۶۶۲۸۱۰

جشنواره بین‌المللی موسیقی فجر

پیوند با زندگی اجتماعی

وزیر فرهنگ و ارشاد اسلامی طی پیامی به سی و پنجمین جشنواره موسیقی فجر گفت: موسیقی جریان جاری در فرهنگ و هنر است و در سرزمین ما از گذشته تا امروز، در پیوند با زندگی و ذائقه فردی و اجتماعی، حرکت کرده است.
به گزارش روابط عمومی سی و پنجمین جشنواره موسیقی فجر، در متن پیام سیدعباس صالحی وزیر فرهنگ و ارشاد اسلامی چنین آمده است: موسیقی جریان جاری در فرهنگ و هنر است و در سرزمین ما از گذشته تا امروز، در پیوند با زندگی و ذائقه فردی و اجتماعی، حرکت کرده است. آثار و رویدادهای حوزه موسیقی، فرصت و امکانی است تا استعداد، خلاقیت و دستاوردهای موسیقایی در کنار ضرورت ها و نیازها دیده شود.
در ادامه پیام وزیر فرهنگ آمده است: سی و پنجمین جشنواره موسیقی فجر با نگاه جامع به گرایش ها و گونه های فعال موسیقی منتخبی از داشته های فراوان موسیقی کشور را فراهم می آورد که در تعامل و گفت و گو با جامعه بالنده و پایدار است.
صالحی در این پیام افزوده است: بخش قابل توجهی از موسیقی ما باکلام، شعر و ترانه همراه است و انتخاب شعر و ترانه ها با توجه به اصول حرفه ای ترانه سرایی، زبان فارسی و مضامین می تواند تأمل و دقت بیشتری را به عنصر شعر و ترانه در جریان موسیقی کشور معطوف کند.

گروه فرهنگی- ۹۸/۱۱/۱۹- کد: ۸۳۶۶۵۳۴۰

موزه‌ها

معرفی موزه‌های برتر کشور

به مناسبت ۲۸ اردیبهشت ماه روز جهانی موزه‌ها، موزه‌های برتر کشور در بخش خصوصی و دولتی معرفی و تجلیل شدند.
بیست و هشتم اردیبهشت ماه روز جهانی موزه‌هاست، به همین مناسبت دفتر ایکوم (شورای بین المللی موزه ها) در تهران با همکاری فرهنگستان هنر در مراسمی از موزه‌های برتر کشور تقدیر کرد. این جوایز در چهار بخش موزه‌های خصوصی و موزه‌های دولتی کوچک، متوسط و بزرگ اهدا شد.
- در بخش کودک و نوجوان، موزه «صلح» تهران مقام نخست را به دست آورد، همچنین جایزه توسعه مدیریت و مناسب‌سازی برای جانبازان و معلولین نیز به این موزه اهدا شد.
- در بخش خلاقیت و نوآوری، موزه سیار «سفیران فرهنگ صلح»، جایزه نخست را گرفت و در بخش آموزش، خانه خلاقیت و معماری صفوی و در بخش پژوهش خانه موزه «بتهوون»، جوایز خود را دریافت کردند.
- در بخش گردآوری اشیا موزه‌ای، موزه «زمین‌شناسی» گرگان و در بخش اعمال استانداردهای فنی و فیزیکی، موزه «موسیقی» اصفهان شایسته دریافت جایزه دانسته شدند، در بخش بازدید نیز موزه موسیقی اصفهان مقام نخست را به دست آورد.
- در بخش معرفی، سرآموزه «دکتر رهگشا»ی بادرود (از توابع نطنز استان اصفهان) و در بخش نگهداری و حفاظت، مجموعه فرهنگی و موزه خصوصی رودانی شیراز، جایزه نخست را گرفتند
- در بخش تلاش برای بقا، موزه مردم‌شناسی «عبدالرحمن عبدالهی جناب» جایزه نخست را گرفت و موزه برگزیده به مناسبت روز جهانی موزه‌ها در میان موزه‌های خصوصی موزه مردم‌شناسی «اِوَز» (از توابع شهرستان لار

برای تماشای فیلم اسکن کنید

اظهار نظر صریح وزیر فرهنگ درباره فیلم خروج

استان فارس) شد.

صفحه اول- ۹۸/۰۲/۲۹- کد: ۸۳۳۱۹۱۵۸

نمایشگاه کتاب

ثبت‌نام بیش از دو هزار ناشر داخلی

مدیر کمیته ناشران داخلی از ثبت نام دو هزار و ۱۶۷ ناشر برای حضور در سی‌وسومین نمایشگاه بین‌المللی کتاب تهران خبر داد.

به گزارش ستاد خبری سی و سومین نمایشگاه بین‌المللی کتاب تهران، سیدرفیع احمد جواهری درباره تعداد ناشران ثبت‌نام کننده برای حضور در این دوره از نمایشگاه کتاب تهران گفت: تا ساعت ۲۴ روز سه‌شنبه (۱۵ بهمن) تعداد دو هزار و ۱۶۷ ناشر در سایت نمایشگاه کتاب تهران ثبت نام کرده‌اند.

وی درباره تفکیک ناشران ثبت‌نامی عنوان کرد: ۳۱۰ ناشر کودک و نوجوان، هزار و ۳۴۸ ناشر عمومی، ۴۰۵ ناشر دانشگاهی و ۱۰۴ ناشر آموزشی تاکنون ثبت‌نام کرده‌اند.

بر اساس اعلام دبیرخانه و تفکیک استانی تعداد یک هزار و ۵۵۰ ناشر از تهران ۶۱۷ ناشر از استان‌ها نسبت به ثبت‌نام اقدام کرده‌اند. از این تعداد دو هزار چهار ناشر خصوصی و ۱۶۲ ناشر دولتی هستند. ناشران متقاضی تا پایان روز پنج‌شنبه (۱۷ بهمن‌ماه) فرصت دارند برای ثبت‌نام به سایت www.tibf.ir مراجعه ونسبت به ثبت‌نام اقدام کنند. همچنین دبیرخانه کمیته ناشران داخلی، مستقر در طبقه منهای یک اتحادیه ناشران و کتابفروشان تهران، از ساعت ۹ الی ۱۶ با شماره تلفن ۶۶۱۷۶۳۶۸ پاسخگوی ناشران خواهد بود.

همچنین ناشران می‌توانند به صورت غیرحضوری با نشانی ایمیل nasheran@tibf.ir مکاتبه کنند.

سی و سومین دوره نمایشگاه بین‌المللی کتاب تهران با شعار کتاب یعنی زندگی از ۲۶ فروردین تا ۵ اردیبهشت سال ۹۹ در مصلی امام خمینی (ره) برگزار خواهد شد.

گروه فرهنگی- ۹۸/۱۱/۱۶- کد: ۸۳۶۶۱۸۱۱

کتابخانه

مرد قدرتمند کرملین را بهتر بشناسیم

کتاب «اسطوره روسیه» نوشته «علی مخدومی» اثری است درباره زمینه و ویژگی‌های روانشناختی «ولادیمیر پوتین» رییس‌جمهوری روسیه که با مطالعه آن می‌توان شناختی بهتر از بسترهای تصمیم‌گیری‌های سیاسی او به‌دست آورد.

روایتی روانشناختی از زندگی پیچیده «ولادیمیر ولادیمیرویچ پوتین» رییس‌جمهوری کنونی روسیه، موضوع کتابی است که به تازگی و به قلم «علی مخدومی» به تحریر درآمده و «موسسه مطالعات راهبردی» آن را منتشر ساخته‌است. پرسش اصلی این کتاب آن است که کدام پس زمینه‌های روانشناختی، رویکردهای سیاسی امروز ولادیمیر پوتین به عنوان یکی از قدرتمندترین مردان جهان را شکل می‌دهند و چگونه می‌توان درک بهتری از اقدامات او به عمل آورد. در حالی که تاکنون کتاب‌های متعددی درباره زندگی سیاستمداران غربی از جمله «بیل کلینتون»، «باراک اوباما» یا «دونالد ترامپ» به رشته تحریر درآمده است، اما نویسندگان و مترجمان ایرانی کمتر به بررسی ابعاد ذهنی و روانشناختی سیاستمداران شرقی پرداخته‌اند. کتاب «علی مخدومی» با نام «اسطوره روسیه» تلاشی است برای پر کردن این خلاء و ارایه اطلاعات روانشناختی ارزشمندی از زندگی مردی که حدود دو دهه است به عنوان نفر اول سیاست یکی از ابرقدرت‌های جهان، نقش ایفا می‌کند و به عنوان موفق‌ترین و در عین حال پیچیده‌ترین رهبران روسیه کنونی و شوروی سابق شناخته می‌شود.

پژوهش- ۹۸/۱۱/۰۳- کد: ۸۳۶۴۴۵۶۷

ایران‌شناسی

از کیفیت‌گرایی تزاری تا کمیت‌گرایی شوروی

سال‌هاست درباره ایران کار می‌کند و آن‌طور که خود می‌گوید ریشه در سنین کودکی دارد که یک سالی را در ایران سپری کرد و مِهر این سرزمین در جانش ماند و چنان شد که حالا در میان نسل جدید ایران‌شناسان روسی یکی از مهم‌ترین‌هاست. «دنیس ولکوف» (Denis V. Volkov) که تازه‌ترین اثرش در بیست‌وهفتمین دوره جایزه جهانی کتاب سال جمهوری اسلامی ایران با عنوان «چرخش روسیه به سمت ایران: شرق‌شناسی در دیپلماسی و خدمات اطلاعاتی (Russia's Turn to Persia Orientalism in Diplomacy and Intelligence)» شایسته تقدیر دانسته شد، دانشیار دانشگاه ملی پژوهشی مدرسه عالی اقتصاد (HSE) و همچنین رئیس مرکز مطالعات خاورمیانه، قفقاز و آسیای میانه در همین نهاد آکادمیک در روسیه است. جز این کتاب، از جمله تألیفات اخیر او می‌توان به مقاله «ولادیمیر مینورسکی و جنگ ایران و عراق یا صدسالگی مرزبندیِ مینورسکی» و کتاب

«جنگ و صلح در نزد خود و دیگری: ایران از نگاه جاسوسان روسی» که در سال ۲۰۱۸ منتشر شده اشـــاره کرد. با او در خلال سفر فشرده به تهران، برای شرکت در آیین جایزه کتاب سال، گفت‌وگو کردیم که در ادامه می‌خوانید:

آقای ولکوف! در چه خانواده‌ای رشـــد یافتید و چگونه شد که به ایران علاقه‌مند شدید؟

داستانش طولانی است و به بچگی‌ام برمی گردد. من در ســـال ۱۹۷۲ میلادی در مســـکو متولد شدم. پدر و مادرم مهندس بودند و وقتی یازده یا دوازده سال داشت، به ایران آمدم و یک سال در این کشور زندگی کردم و از ایران خوشم آمد و به مرور به تاریخ آن علاقه‌مند شدم.

پژوهش- ۹۸/۱۱/۱۷- کد: ۸۳۶۶۳۰۰۸

ما و شهدا

تجلیل از شهدای انقلاب اسلامی

مدیرکل فرهنگـــی و تبلیغات بنیاد شـــهید و امور ایثارگـــران گفت: در کنگره ملی شـــهدای فجرآفرین از شـــهدای دوران انقلاب اســـلامی تجلیل می‌شود.

به گزارش روز شنبه ایثار اسکندر یارنسب افزود : تمام مردم ایران از ادیان و قومیت‌های گوناگون و از نقاط مختلف کشـــورمان در شـــکل گیری، پیروزی، تثبیت و تداوم انقلاب اســـلامی سهم داشته‌اند و کنگره ملی شـــهدای فجرآفرین در واقع تبلوری از نقش تمام ایـــن افراد در انقلاب اسلامی است.

مدیرکل فرهنگی و تبلیغات بنیاد شهید و امور ایثارگران افزود: هدف این کنگره تقدیر و تجلیل از شهدایی است که از خرداد ۱۳۴۲ تا بهمن‌ماه ۱۳۵۷ در مبـــارزه با رژیم طاغوت به شـــهادت رسیده‌اند

وی با بیان اینکه کنگره ملی شهدای فجرآفرین با حضور جمعی از خانواده‌های شهدای فجرآفرین روز یکشنبه ۲۰ بهمن ماه جاری در سالن همایش های وزارت کشور برگزار می‌شود، افزود: علاوه بر این عزیزان، جمعی از فجرآفرینان و مبارزان پیش از انقلاب و مســـئولان کشوری نیز در این مراسم حضور خواهند داشت.

یارنســـب ادامه داد: در این کنگـــره از جمعی از خانواده‌های شـــهدای ادیان توحیدی، شهدای اهل سنت، شـــهدای شاخص و شـــهدای اقشار مختلف مردمی از اســـتان‌های مختلف کشـــور تقدیر و تجلیل به عمل می‌آید.

وی در پایان گفت: علاوه بـــر این در کنگره ملی شهدای فجرآفرین از ۲ اثر جدید موسیقی ساخته اســـتاد محمد گلریز، یک اثر تصویری تجسمی ســـاخته خانم فاطمه عبادی و یـــک اثر هنری نمایشی رونمایی می‌شود.

گروه اجتماعی- ۹۸/۱۱/۱۹- کد: ۸۳۶۶۶۱۸۱

استان‌ها

بخش گردشگری

هزار میلیارد تومان سرمایه‌گذاری

وزیر میراث فرهنگی، صنایع دستی و گردشگری گفت: ۲۰۰ هزار میلیارد تومان سرمایه گذاری جدید در بخش گردشگری کشور در حال انجام است.

علی‌اصغر مونسان در حاشیه ستاد استانی بازآفرینی پایدار شهری استان قم در گفت و گو با خبرنگاران وضعیت کلی گردشگری کشور را مورد توجه قرار داد و اظهار داشت: روند گردشگری کشور در مجموع با وضعیت مطلوبی روبه جلو می رود.

وی بیان کرد: وجود انبوه منابع طبیعی و تاریخی، الگوهای زیادی را برای توسعه و رونق گردشگری در سطح کشور فراهم آورده است.

مونسان گفت: بازآفرینی بافت‌های فرسوده و تاریخی در تمام شـــهرهای کشـــور به صورت جدی دنبال می شـــود. وزیر میراث فرهنگی، صنایع دستی و گردشـــگری عنوان کرد: در این زمینه احیای بافت های فرسوده برای بازگشت جریان زندگی به آنها دنبال می گردد. وی افزود: با بازآفرینی و بهسازی بافت های تاریخی بستر لازم برای حضور گردشگران خارجی فراهم می شود.

ایرنا قم- ۹۸/۱۱/۱۹- کد: ۸۳۶۶۶۴۸۵

آیین‌های عاشورایی

تعزیه؛ اصیل ترین روایت منظوم کربلا

تعزیه میراث معنوی اســـلام و اصیل ترین روایت منظوم کربلاست، روایتی نمایش گونه از قصه عاشورا که هر سال به پشتوانه مردم دلداده و دوستدار اهل بیت (ع) در شهرها و روستاها اجرا می شود.

تاریخ تعزیه در ایران با عزاداری ها و دسته روی هیات های حسینی همسو است، مشخص نیست اولین بار چه کسی شبیه خوانی عاشورا را در برابر عزاداران اجرا کرد اما همان طور که هیات های مذهبی از دل مردم برخاســـتند، تعزیه نیز حرکتی مردمی برای پرشور کردن عزاداری ها بوده است.

تعزیه گردان ها گروه های مردمی هستند که براساس باور خود از ماجرای کربـــلا، به بازگو کردن مصیبت های اهل بیت (ع) در قالب نمایش تلفیقی با موسیقی سنتی و متون منظوم می پردازند.

خاستگاه تعزیه های ریشه دار نیز در مناطق مذهبی و تاریخی مانند خراسان و اصفهان است که مردم آن دغدغه و اشتیاق بیشـــتری برای برگزاری مجالس عزاداری برای ائمه اطهار (ع) داشته اند.

یک پژوهشگر میراث ناملموس فرهنگی در این باره به خبرنگار ایرنا گفت: در مورد قدمت تعزیه خوانی در خراسان رضوی نمی توان اظهار نظر قطعی کرد اما نخستین گزارش ها از برگزاری تعزیه مربوط به سفرنامه های گردشگران خارجی در ایران است.

موسی الرضا غربی افزود: قدیمی ترین سفرنامه که در آن از تعزیه نام برده شده مربوط به "فرانک لین" در زمان سلسله زندیه است که به برگزاری تعزیه حضرت امام حسین (ع) در شیراز اشاره دارد، پس از آن در سفرنامه های مختلف گردشگران خارجی به تعزیه به عنوان یک هنر تمام عیار که ترکیبی از نمایش، موسیقی و شعر است، در شهرهایی مانند تهران و اصفهان اشاره شده است.

ایرنا خراسان رضوی- ۹۸/۰۶/۱۹- کد: ۸۳۴۶۹۸۶۲

هیات‌های عزاداری

عزاداری در قدیمی‌ترین تکیه تهران

شهرری از دیرباز به عنوان شهری تاریخی و مذهبی مورد توجه بوده و هیات‌های عزاداری بســـیاری از دوران گذشته تاکنون در آن فعال هستند که تکیه نفرآباد با قدمتی حدود ۴۰۰ ساله در این بین از شکوه خاصی برخوردار است.

به گزارش ایرنا، همزمان با ایام محرم تکیه نفرآباد حال و هوای متفاوتی را در عزای امام حســـین(ع) تجربه می کند؛ خیلی ها به اینجا می آیند تا ضمن شرکت در عزای حسین(ع)، سال ها تلاش و سنت های دیرین پیشینیان ما در ایران اسلامی را هم به تماشا بنشینند. در بین تکایای تهران، نفرآباد ری میراث‌دار آداب و رسوم عزاداری است و مردم سال هاست که در این تکیه نوای "حسین حسین" را تجربه می کنند، تکیه‌ای که با قدمتی طولانی آدابی خاص را دارد و میراث‌دار عزاداری‌ها محسوب می‌شود.

همزمان با برگزاری مراســـم عـــزاداری ابا عبدالله الحسین (ع) خبرنگار ایرنا در این تکیه حاضر شده است تا حال و هوای محرم را در این تکیه از نزدیک مشاهده کند. آنطور که روایت شده در زمان صفویه، یکی از تیره های ایل قشقایی به نام "تفر" از استان فارس به این ناحیه کوچ می کنند و ساکن این منطقه می‌شوند که با سکونت آنها و آبادانی این محل، اینجا "تفرآباد" نام می گیرد.

ایرنا تهران- ۹۸/۰۶/۱۸- کد: ۸۳۴۶۸۴۵۷

علم و دانشگاه

دبیر ستاد ملی هفته پژوهش و فناوری گفت: هفته پژوهش امسال با شعار «پژوهش اثربخش، فناوری ارزش‌آفرین و رونق تولید» در روزهای ۲۳ تا ۲۹ آذرماه برگزار می‌شود.
دانشگاه و آموزش- ۹۸/۰۷/۲۱- کد: ۸۳۵۱۴۹۵۸

مباحث مربوط به علم و فناوری و آموزش و دانشگاه همواره از جایگاه خاصی در میان اخبار برخوردار بوده است. نظر به اهمیت این موضوع خبرگزاری جمهوری اسلامی بخش‌های جداگانه و مفصلی به هریک از این دو بخش اختصاص داد.
در بخش علم و فناوری، پرداختن به تازه‌ترین خبرها در حوزه تکنولوژی و به طور خاص استارتاپ‌ها و موضوعات مرتبط با این حوزه از جمله نقش استارتاپ‌ها در عبور از تحریم‌ها و میزان سرمایه‌گذاری و مشارکت در این عرصه مورد توجه قرار گرفت. همچنین در بخش آموزش و پژوهش، از آنجا که دانشگاه و موضوعات مرتبط با آن دارای اهمیت زیادی است، برخورد با متخلفان کنکور، سهم دانشگاه‌ها در بودجه کشور و نقش پژوهش در دانشگاه‌ها مورد بررسی قرار گرفت.

تحریم‌ها

"استارتاپ" میانبر گذر از تحریم

"استارتاپ ها" و ایده های مربوط به آن بازار وسیعی در مقایسه با بازار سنتی ایجاد کرده و به اعتقاد کارشناسان نه تنها می تواند در همه عرصه های کشور اثرگذار باشد بلکه راهی میانبر برای گذر از تحریم‌ها است.به گزارش ایرنا، استارتاپ‌ها در کشورهای در حال گذر و توسعه نیافته می توانند به کمک بخش های مختلف از جمله اقتصاد و اشتغال بیایند و با توجه به ماهیت آنها در کمترین زمان به ایجاد شغل و رونق اقتصادی این کشورها کمک کنند.استارتاپ یا شرکت نوپا، به یک شرکت یا کسب و کار گفته می‌شود که به تازگی و در نتیجه کارآفرینی ایجاد شده است، رشد سریعی دارد و برای تولید راه کاری نوآورانه و دوام پذیر برای رفع یک نیاز در بازار شکل گرفته است.ناصر ولی پور مطلق افزود: استارتاپ ها به نوبه خود ایده های نوآورانه کاری بوده که افراد به شکل گروهی به دنبال ایجاد آن هستند اما اینکه تا چه حدی این شرکت های نوپا در شرایط تحریم کنونی کشور می تواند راهکاری برای برون رفت از این مشکل باشد نیاز به یک تحقیق و پژوهش میدانی دارد.

ایرنا بیرجند- ۹۸/۰۲/۲۴- کد: ۸۳۳۱۳۵۷۰

صنعت و دانشگاه

هدف‌گذاری ایده بازار

مدیرکل دفتر فناوری سلامت وزارت بهداشت، درمان و آموزش پزشکی گفت: هدف از برگزاری ایده بازارها، جهت دهی فعالیت‌های نوآورانه و فناورانه دانشگاه‌ها برای پاسخ به نیازهای سرمایه‌گذاران صنعتی کشور است.
نشست مشترک سرمایه گذاران سومین ایده بازار خوراک و نوشیدنی با حضور حسین وطن پور مدیرکل دفتر فناوری سلامت وزارت بهداشت، در دانشگاه صنعتی امیرکبیر برگزار شد.
به گزارش دانشگاه صنعتی امیرکبیر، وطن پور در این نشست گفت: دانشگاه صنعتی امیرکبیر پیشرو در حوزه برگزاری ایده بازارها است تا الگوی مناسبی برای دیگر دانشگاه‌های کشور محسوب شود.
وی افزود: در ایده بازارها دانشجویان یاد می گیرند تا به صورت گروهی فعالیت کنند و نیازهای سرمایه گذاران را نیز برطرف کنند.

دانشگاه و آموزش- ۹۸/۱۱/۰۸- کد: ۸۳۶۵۱۳۲۴

توسعه سلامت دیجیتال

اولویت معاونت علمی ریاست جمهوری

ستاد توسعه فناوری‌های اقتصاد دیجیتال و هوشمندسازی معاونت علمی و فناوری ریاست جمهوری با توجه به اهمیت موضوع سلامت دیجیتال در دنیا، با ورود به این عرصه این موضوع کاربردی در زندگی مردم را یکی از اولویت‌های نیازمحور و مساله‌محور ستاد قرار داده است.

به گزارش معاونت علمی و فناوری ریاست جمهوری، داشتن گوشی همراه به یکی از بدیهیات زندگی امروز تبدیل شده است؛ اتفاقی که می‌تواند منشاء اثری باشد برای مدیران نظام سلامت تا از این فناوری برای درگیر کردن همه مردم در برنامه‌های سلامت دیجیتال بهره گیرند. وسیله‌ای کاربردی که می‌تواند رابطی بین مردم و برنامه‌های اینچنینی باشد، به علاوه حضور دانش‌بنیان‌های فعال این حوزه که از بطن جامعه بیرون آمده‌اند هم کمک مضاعفی برای آشنایی مردم با این نظام پرکاربرد و جهانی است.این راه جز با اجرای طرح سلامت دیجیتال که یکی از اهداف بلندمدت ستاد توسعه فناوری‌های اقتصاد دیجیتال و هوشمندسازی معاونت علمی و فناوری ریاست جمهوری هم هست، میسر نمی‌شود.

علم و فناوری- ۹۸/۱۱/۲۳- کد: ۸۳۶۷۱۷۶۵

زیست‌بوم نوآوری

تبدیل ایران به یکی از بزرگترین‌ها در آسیای میانه

رییس مرکز توسعه فناوری¬های راهبردی معاونت علمی و فناوری ریاست جمهوری گفت: با توسعه مفهومی با عنوان زیست بوم نوآوری و فناوری در کشور شاهد این هستیم که علاوه بر فعالیت شرکت های دانش بنیان ،امروز در ورود به پنجمین دهه پیروزی انقلاب ، یکی از بزرگترین زیست بوم های نوآوری در منطقه آسیای جنوب غربی، آسیای میانه باشیم.دکتر اسماعیل قادری فر همزمان با سالروز پیروزی انقلاب اسلامی و راهپیمایی ۲۲ بهمن در گفت و گو با خبرنگار علمی ایرنا افزود: سالگرد چهل و یکمین سال پیروزی انقلاب اسلامی امسال به خاطر حوادث تلخ و شیرینی که به تعبیر مقام معظم رهبری اتفاق افتاده است یک رنگ و بوی دیگر دارد .

وی بیان کرد:از سویی، خروج آمریکا از برجام و عهد شکنی آن که به زعم خود شرایط سختی را به لحاظ اقتصادی و تحریمی به کشور تحمیل کرده و از طرفی ترور ناجوانمردانه و شهادت سردار سلیمانی که معادلات منطقه ای را در عرصه مقاومت دچار تغییر و تحول جدی و دستخوش تغییرات اساسی کرده است، راهپیمایی ۲۲ بهمن امسال را از هر سال دیگری حساس تر می کند.

علم و فناوری- ۹۸/۱۱/۲۲- کد: ۸۳۶۷۰۴۵۵

کمک به محیط زیست

سوخت زیستی بهترین راه

دبیر ستاد توسعه زیست فناوری معاونت علمی و فناوری ریاست جمهوری معتقد است که یکی از بهترین راه‌ها برای کاهش گازهای گلخانه‌ای و نجات زمین، استفاده از سوخت‌های زیستی است.

به گزارش ستاد ویژه توسعه فناوری نانو، مصطفی قانعی افزود: ستاد توسعه زیست‌فناوری از ابتدای شکل گیری به دنبال بررسی راهکارهایی برای کاهش مخاطرات زیست‌محیطی به کمک فناوری‌های زیستی است، در همین راستا هم اقداماتی در حوزه توسعه تولید و استفاده از سوخت‌های زیستی در کشور انجام داده است.

وی درباره ضرورت توسعه استفاده از سوخت‌های زیستی در کشور گفت: یکی از بهترین روش‌های کاهش تولید گازهای گلخانه‌ای توسعه مصرف سوخت‌های زیستی در کشور است.

قانعی ادامه داد: مفهوم گازهای گلخانه‌ای که چند سالی است به یکی از دغدغه‌های فعالان محیط زیست تبدیل شده در واقع به گازهایی گفته می‌شود که فضای گلخانه‌ها را در اطراف زمین ایجاد می‌کنند، در گلخانه‌ها نور خورشید وارد محیط می‌شود اما به دلیل جداره شیشه‌ای، بخشی از آن دوباره به درون گلخانه برمی‌گردد، به این ترتیب فضای داخل گلخانه از بیرون گرمتر می‌شود.

علم و فناوری- ۹۸/۱۰/۱۵- کد: ۸۳۶۲۱۹۵۹

سرمایه‌گذاری و مشارکت

صرف ۵۲ میلیارد تومان در زمینه استارتاپ‌ها

معاون توسعه صندوق نوآوری و شکوفایی با اشاره به اینکه در تمام دنیا دولت‌ها از سه مسیر عرضه منابع مالی، قانونگذاری و تحریک تقاضا وارد حوزه استارت‌آپ‌ها می‌شوند، گفت: سرمایه‌گذاری و مشارکت به عنوان یکی از مسیرهای جدید کمک به استارتاپ‌ها است که در این زمینه تاکنون ۵۲ میلیارد و ۴۰۰ میلیون تومان از سوی این صندوق سرمایه‌گذاری شده است.سیاوش ملکی فر در گفت و گو با خبرنگار علمی ایرنا در خصوص این خدمت و نحوه عملکرد آن افزود: با توجه به اینکه صندوق نوآوری و شکوفایی نمی‌تواند به طور مستقیم از استارتاپ‌ها حمایت و سرمایه‌گذاری کند، خدمات جدیدی را به برنامه هم سرمایه‌گذاری برنامه‌ریزی کرده است .وی ادامه داد: این برنامه به این شکل است که یکی از عامل‌های صندوق نوآوری و شکوفایی که صندوق‌های پژوهش و فناوری یا صندوق‌های جسورانه بورسی هستند، روی یک یا سبدی از استارتاپ ها سرمایه‌گذاری می کنند.

علم و فناوری- ۹۸/۱۱/۱۰- کد: ۸۳۶۵۱۸۴۷

استان‌ها

تولید علم

راه‌اندازی پارک علم و فناوری

رییس دانشگاه علوم کشاورزی و منابع طبیعی گرگان گفت: روند تولید علم و پژوهش‌های کاربردی این مرکز آموزش عالی با راه‌اندازی پارک علم و فناوری سرعت می‌گیرد.

علی نجفی نژاد در آیین نکوداشت و تجلیل از پژوهشگران برگزیده این دانشگاه اظهار داشت : با توجه به مهیا بودن زیر ساخت های سخت افزاری و وجود محققان برجسته این حوزه، تاسیس پارک فناوری تخصصی در دستور کار جدی قرار دارد که با نهایی شدن رایزنی ها، شاهد تاسیس این پارک در زمینه تخصصی کشاورزی و منابع طبیعی خواهیم بود.

وی افزود: محققان و پژوهشگران این دانشگاه در زمینه تولید علم شتاب خوبی دارند و تلاش می کنیم با ثروت آفرینی از ایده و تولید فناوری با ارزش افزوده مناسب، چرخه تولید علم را در این مرکز علمی کامل کنیم.

رییس دانشگاه علوم کشاورزی و منابع طبیعی گرگان گفت: از محل صندوق ذخیره ارزی ۴۳۰ هزار یورو برای خرید و توسعه تجهیزات آزمایشگاهی به دانشگاه ابلاغ شده و به زودی خرید اقلام و تجهیزات مورد نیاز با تمرکز بر بهره‌مندی از تولیدات داخلی آغاز خواهد شد.

نجفی نژاد ادامه داد: ۲۲ مورد تالیف کتاب، دو مورد ترجمه کتاب، ارسال ۱۱۶ مقاله به همایش بین المللی و ۱۸۴ همایش ملی، چاپ ۲۴۲ مقاله ISI و ۲۲ ثبت اختراع، بخشی از دستاوردهای پژوهشی سال گذشته این دانشگاه است.

ایرنا گلستان- ۹۸/۱۰/۰۷- کد: ۸۳۶۱۱۳۹۴

ورود به بازارهای بین‌المللی

تقویت مالی استارتاپ‌ها

رضا الفت نسب سخنگوی اتحادیه کشوری کسب و کارهای مجازی با بیان این موضوع که تثبیت نرخ ارز و تقویت و مدیریت مالی استارتاپ‌ها می تواند بستر ساز توسعه اقتصاد کشور باشد، گفت: کسب و کارهای اینترنتی می توانند ضمن اینکه فضای رقابتی را در جامعه گسترش دهند، زمینه ورود به بازارهای بین المللی را نیز فراهم آورند.به گزارش گروه اطلاع رسانی ایرنا، تصمیم دونالد ترامپ رییس جمهوری آمریکا درباره خروج از برجام با تحلیل ها و بررسی های مختلفی بر صنایع کشور آغاز شد تا آثار این تصمیم بر آینده آنها مورد ارزیابی قرار بگیرد. هرچند در این میان بسیاری از نگاه ها به سوی بخش‌هایی نظیر نفت، گاز، خودرو و حمل و نقل بوده است. در کنار تمامی این موارد باید گفت در دنیایی که ارتباطات و اینترنت در آن از نقش تاثیر گذاری برخوردارند و ابعاد اقتصادی، اجتماعی، فرهنگی و ... وسیعی دارند نمی‌توان از آثار این تحریم‌ها بر حوزه نوینی همچون استارت آپ‌ها چشم پوشید، حوزه‌ای که به همان اندازه که می‌تواند پر قدرت و توانمند عمل کند، به همان میزان هم می‌تواند آسیب پذیر و حساس به شرایط اکوسیستم باشد.

پژوهش- ۹۸/۰۲/۲۳- کد: ۸۳۳۱۲۲۱۵

پژوهش محوری

تنها راه رسیدن به دانشگاه نسل سوم

رییس دانشگاه صنعتی امیرکبیر گفت: تنها راه رسیدن به دانشگاه نسل سوم، پژوهش محوری است و در نخستین گام برای رسیدن به این هدف باید تولیدات علمی را افزایش داد. ۲۵ تا ۳۰ آذرماه هر سال، هفته پژوهش و فناوری نام گذاری شده و به همین مناسبت دانشگاه صنعتی امیرکبیر مراسمی با همین عنوان در محل دانشگاه برگزار کرد. سید احمد معتمدی در این مراسم اظهار داشت: پژوهش رکن اصلی برای تولید علم است و با وجود اینکه دانشگاه امیرکبیر ۴.۲ درصد مقالات را در کشور تولید کرده و صاحب مقام نخست است، اما از نظر کمی و کیفی این دانشگاه و حتی سایر دانشگاه های کشور اشکالاتی دارند. البته امید است با برنامه های راهبردی به نتیجه مطلوبی برسند.

رییس دانشگاه امیرکبیر به تولید نوآوری و دانش فنی در کشور اشاره کرد و اظهار داشت: در موضوع تولید نوآوری و دانش فنی، بیشتر دانشگاه های کشور نسل یک و دو محسوب می شوند و تا رسیدن به دانشگاه های نسل سوم فاصله دارند. ولی در مقابل افزایش قراردادهای صنعتی، افزایش واحدهای نوآوری و فناوری و مهارت افزایی در دانشگاه امیرکبیر رشد کرده که جای امیدواری است.

دانشگاه و پژوهش- ۹۸/۱۰/۰۱- کد: ۸۳۶۰۴۲۶۲

سهم دانشگاه‌ها درلایحه بودجه

افزایش بودجه مراکز دانشگاهی

نگاهی کلی به سهم تعیین شده برای دانشگاه‌های مهم کشور در لایحه بودجه ۹۹ افزایش بودجه مراکز آموزش عالی در لایحه بودجه جدید را نشان می‌دهد. به گزارش ایرنا، لایحه بودجه ۹۹ در حالی توسط حجت الاسلام و المسلمین حسن روحانی رئیس جمهوری تقدیم مجلس شد که نگاهی کلی به سهم اختصاص یافته به دانشگاه های مهم کشور

پژوهش

چرا آموزش عالی قادر به حل مساله در جامعه نیست؟

نتایج گزارش مرکز پژوهش‌های مجلس نشان می‌دهد که دانشگاه‌های کشور مطابق با نیاز جامعه محلی تشکیل نشده و اگر هم دانشگاهی با این عنوان تاسیس شده باشد، با توجه به مشکلات و چالش‌های موجود نتوانسته‌است آنگونه که شایسته است از مشکلات جامعه محلی بکاهد. هرچند دستاورد آموزش عالی در ایران با توجه به سابقه اندک در قیاس با سایر دانشگاه‌های جهان- که بعضاً قدمتی نزدیک به ۵قرن دارند- قابل توجه است، اما این میزان از پیشرفت در مدت زمان اندک وقتی معنا خواهد داشت که بتواند در پیوندی نزدیک با بخش‌های مختلف جامعه اثرات مطلوبی را به نمایش بگذارد. نتایج گزارش مرکز پژوهش‌های مجلس در زمینه دستاوردها، چالش‌ها، بحران‌ها و پیشران‌های آموزش عالی نشان می‌دهد که از پتانسیل و ظرفیت وجودی این سرمایه مهم در کشور استفاده بهینه صورت نگرفته است. دانشگاه‌های کشور مطابق با نیاز جامعه محلی تشکیل نشده و اگر هم دانشگاهی با این عنوان تاسیس شده باشد، در این زمینه حتی نیازهای جامعه محلی هم بنابر دستاوردهای دانشگاهی مرتفع نشده است. به عنوان مثال با وجود دانشکده مهندسی علوم آب با رشته‌هایی نظیر «مهندسی محیط زیست»، «سازه‌های آبی»، «هیدرولوژی و منابع آب» و «آبیاری و زهکشی» در دانشگاه شهید چمران اهواز و دانشکده «علوم دریایی و اقیانوسی» در دانشگاه «مازندران»، و تعداد قابل توجه فارغ‌التحصیلان در سال، هر دو این استان‌ها از مسئله آلودگی آب و تخریب منابع آبی رنج می‌برند. به‌طور کل می‌توان گفت دانشگاه‌های کشور علیرغم پیشرفت‌های کمی و کیفی، همچنان از وجود موانعی رنج می‌برند که تلاش این نهاد علمی و آموزشی کشور را ناکام می‌گذارد. پرداختن به مواردی از این دست خالی از لطف نخواهد بود.

عدم ابتنای آموزش عالی به آمایش سرزمین

آمایش آموزش عالی درواقع شامل اقدامات ساماندهی و نظام بخشی به دانشگاه‌ها و مراکز آموزش عالی با رویکرد سرزمینی در سطوح منطقه‌ای و ملی است که با تکیه بر قابلیت‌ها، توانمندی‌ها و محدودیت‌های منطقه‌ای صورت می‌گیرد. اما آن‌چه در عمل رخ داده وجود رابطه ضعیف دانشگاه و محیط پیرامونی است. راه‌اندازی رشته‌های تحصیلی و پذیرش دانشجو در مقاطع مختلف تحصیلی بدون توجه به ظرفیت‌های استانی و ملی از جمله مواردی است که دانشگاه را در موفقیت ماموریت‌های منطقه‌ای و ملی ناکام گذاشته است.

پژوهش- ۹۸/۱۱/۲۱- کد: ۸۳۶۶۷۶۵۴

و مراکز آموزش عالی نشـــان از افزایش بودجه این مراکز نسبت به بودجه مصوب سال ۹۸ دارد.

دانشگاه تهران

دانشـــگاه تهران به عنوان بزرگ ترین و مهم ترین دانشگاه کشـــور در لایحه بودجه ۹۹ دارای سهم ۷ هزار و ۱۸۵ میلیارد و ۱۰۴ میلیون ریالی اســـت که این عدد در مقایسه با بودجه سال قبل نشان از افزایش حدود دو برابری سهم این دانشگاه از بودجه سال جدید دارد. بودجه مصوب این دانشگاه برای ســـال ۹۸، ۳ هزار و ۶۳۴ میلیـــارد و ۷۹۵ میلیون ریال بود.

شهید بهشتی

همچنین در لایحه بودجه ۹۹، دانشـــگاه شـــهید بهشتی ســـهم ۴ هزار و ۴۶۱ میلیارد ۶۹۵ میلیون ریالی را به خود اختصاص داده اســـت. رقم مصوب بودجه ای برای این دانشگاه در بودجه ۹۸، ۲ هزار و ۶۷۴ میلیارد و ۸۳۷ میلیون ریال بود.

صنعتی شریف

بودجه دانشـــگاه صنعتی شریف نیز در لایحه سال ۹۹، ۴ هـــزار و ۲۴۱ میلیـــارد و ۶۱۰ میلیون ریال تعیین شـــده اســـت. رقم مصوب بودجه برای این دانشگاه در ســـال ۹۸، ۲ هزار ۲۵۴ میلیارد و ۹۷۶ میلیون ریال بوده است.

علم و صنعت ایران

۲ هزار و ۹۱۹ میلیارد و ۹۵۶ میلیون ریال نیز سهم دانشگاه علم و صنعت ایران در لایحه جدید بودجه است که این رقم در بودجه مصوب ۹۸ معادل یک هزار و ۸۴۳ میلیارد. ۳۵۱ میلیون ریال بود.

دانشگاه و آموزش- ۹۸/۰۹/۱۹- کد: ۸۳۵۸۸۷۰۰

مهم‌ترین چالش دانشگاه‌ها

مستقل نبودن

معاون آموزش و تحصیلات تکمیلی دانشگاه صنعتی شریف گفت: مســـتقل نبودن دانشگاه‌ها، بازنگری نکردن رشـــته ها و دروس، بودجه دولتی حداقلی و ... از مهمترین چالش‌های دانشـــگاه‌ها و آموزش عالی کشور است. داود رشـــتچیان در گفت‌وگو با خبرنگار گروه دانشگاه ایرنا، اولین چالش دانشگاه‌ها را مســـتقل نبودن آنها دانســـت و اظهار کرد: در دانشگاه‌های دنیا در باره استخدام و پذیرش دانشجو از بیرون خط‌مشی تعیین نمی شود، اما در کشور ما دانشگاه برای استخدام کارمندان و اعضای هیات علمی خود باید از فیلترهای زیادی مثل ناظر شورای

برای تماشای فیلم اسکن کنید

صنعت چگونه می‌تواند از استارتاپ‌ها استفاده کند؟

عالی انقلاب فرهنگ، وزارت علوم، مجلس و وزارت اطلاعات عبور کند. وی با بیان اینکه نبود استقلال نتایجی را به دنبال دارد، ادامه داد: تعیین سهمیه‌ها و ظرفیت دانشـــگاه‌ها توســـط نهادهای خارجی دانشگاه انجام می‌شود. سهمیه در همه جای دنیا وجود دارد، اما ظرفیت آن را خود دانشگاه‌ها تعیین می کند. در سال گذشته بدون مشورت با معاونان دانشگاه شریف ۳۵ درصد اضافه بر ظرفیت، دانشجو به دانشگاه داده شد.

صفحه اول- ۹۸/۰۲/۰۴- کد: ۸۳۲۸۹۸۲۰

برخورد با متخلفان کنکور

پرونده نیمه‌قضایی

رئیس سازمان سنجش آموزش کشور نحوه برخورد با متخلفان یا متقلبان کنکور سراسری ۹۸ را اعلام کرد."ابراهیـــم خدایی" در گفت و گـــو با خبرنگار دانشـــگاه و آموزش ایرنا درمورد آخرین وضعیت برخورد با متخلفان یا متقلبان کنکور سراســـری امسال اظهار داشـــت: نتیجه کنکور داوطلبانی که بحث تخلف و تقلب داشـــتند اعلام نشد و پرونده آنها توســـط هیات بدوی در حال بررسی است.وی تاکید کرد: فرآیند رسیدگی به پرونده این متخلفان نیمه قضایی است و در صورت اعتراض به حکمشان امکان اعتراض به این هیـــات و تجدید نظر در رأی صادر شده را دارند.رئیس سازمان سنجش آموزش کشور گفت: در صورتی که هیات بدوی تشخیص دهد به فـــرد خاصی تذکر کتبی داده می شـــود و دستور انتخاب رشـــته به صورت موردی برای این افراد صادر می شود.

دانشگاه و آموزش- ۹۸/۰۵/۳۰- کد: ۸۳۴۴۵۰۲۶

طرح ساماندهی آموزش عالی

تجمیع چند دانشگاه

معاون آموزشـــی وزارت علوم، تحقیقات و فناوری، از اجرای رسمی طرح ساماندهی آموزش عالی در سال آینده خبر داد و گفت: با اجرای این طرح ممکن است چند دانشگاه با هم تجمیع شوند.علی خاکی صدیق در گفت و گو با خبرنگار دانشگاه و آموزش ایرنا درباره ساماندهی مراکز آموزش عالی که از سال ۹۹ اجرایی می شـــود، اظهار داشت: ســـاماندهی مراکز آموزش عالی دولتی تکلیفی است که وزارت علوم، تحقیقات و فناوری بر دوش دارد و از سال ۹۶ به صورت جدی در دستور کار قرار گرفته است.وی در تعریف ساماندهی مراکز آموزش عالی، خاطرنشان کرد: در ۲ دهه گذشته به دلیل نیازهایی که آن زمان احساس می شد، آموزش عالی گســـترش یافت که البته شرایط اقتضا می کرد که این اتفاق رخ دهد.خاکی صدیق با اشاره به آسیب زا شدن گسترش آموزش عالی در دهه های گذشته، گفت: در طول این روند، با موسســـات و دانشگاه های خیلی متنوعی در سطح کشور مواجه شدیم که علاوه بر آسیب زا بودن، سطوح مختلف علمی دارند.

دانشگاه و آموزش- ۹۸/۱۲/۰۳- کد: ۸۳۶۷۹۶۴۳

ورزش

حساس‌ترین دیدار هفته نوزدهم لیگ برتر فوتبال باشگاه‌های ایران پنجشنبه ۱۷ بهمن ۱۳۹۸ بین تیم‌های پرسپولیس و استقلال در ورزشگاه آزادی برگزار شد و در نهایت با تساوی ۲ بر ۲ به اتمام رسید.

امروزه ورزش یکی از اموری است که به عناوین مختلف در جهان مطرح شده و گروه زیادی به اشکال گوناگون با آن سر و کار دارند. بر این اساس خبرگزاری ایرنا نسبت به جامعیت و شمول هر ورزشی سعی کرده اتفاقات و رخدادهای آن سبک ورزشی را در قالب‌های مختلف اعم از خبر، گزارش و یا گفتگو و یا حتی در قالب‌های گزارش تصویری و فیلم پوشش دهد. در این راستا پوشش جام جهانی و بررسی آن از نگاه فیفا، بررسی لیگ هفدهم فوتبال و بازی‌های آسیایی از جمله فعالیت‌هایی است که پوشش داده شد. همچنین بحث محرومیت ایران بنا به تصمیم کنفدراسیون فوتبال آسیا، تفاوت دستمزد ورزشکاران زن و مرد، خودداری ملی‌پوش اسنوکر ایران از مسابقه با نماینده رژیم صهیونیستی و مسایل مبتلا به سایر ورزش‌ها اعم از وزنه‌برداری، کشتی، کبدی و یا بسکتبال در خبرگزاری ایرنا به تفصیل مورد بحث و بررسی قرار گرفت.

کنفدراسیون فوتبال آسیا

شیطنت‌های AFC از کجا آب می‌خورد؟

کنفدراسیون فوتبال آسیا در چند روز گذشته و پس از اجرای یک سناریوی طراحی شده علیه فوتبال ایران، اقدام به انتشار بیانیه‌های مختلف کرد و هر بار پس از ساعتی این متن‌ها را از روی خروجی سایت رسمی خود برداشت. انگار بازی معروف موش و گربه را علیه فوتبال ایران آغاز کرده و امیدواریم در پایان به ضرر فوتبال ما نباشد. این که چرا AFC وارد این بازی شده، جای سوال دارد؛ چرا که این نهاد فوتبال قاره آسیا بر اساس رسالت ذاتی که دارد نباید از کشور یا سیاست خاصی حمایت کند و مشخص است که یک بازی سیاسی در پوشش ورزشی، علیه فوتبال ایران آغاز شده است.

اما چه کسانی یا چه دولت‌هایی پشت پرده این سناریوی از پیش طراحی شده قرار دارند و چه اهدافی را دنبال می‌کنند؟ سود این حاشیه‌ها و تنش‌ها در نهایت به نفع کیست و چرا نمی‌توانیم این بازی را به خوبی مدیریت کنیم تا منافع ملی در هاله‌ای از ابهام قرار نگیرد. کنفدراسیون فوتبال آسیا در تصمیمی بحث برانگیز اعلام کرد میزبانی فصل جدید لیگ قهرمانان آسیا را از تیم‌های ایران سلب و نمایندگان فوتبال ما باید در کشوری دیگر از حریفان خود میزبانی کنند، اقدامی که از همان ابتدا با واکنش تند مسوولان ورزشی ما مواجه شد و پس از سال‌ها در ورزش، شاهد یک اتحاد و همدلی ملی بودیم و برای همین هم بود که خیلی زود این واکنش‌ها به گوش مسوولان کنفدراسیون فوتبال آسیا رسید تا این بازی تنها یک بازیگر نداشته باشد.

ایرناپلاس- ۹۸/۱۱/۱۱- کد: ۸۳۶۵۴۴۱۸

دستمزد ورزشکاران

پیگیری تفاوت دستمزدها و جوایز

معاون رئیس جمهوری در امور زنان و خانواده درباره گلایه زنان مدال آور از نحوه توزیع جوایز و تبعیضی که در آن وجود دارد، گفت: معاونت امور زنان و خانواده برای حل و فصل این تبعیض در گفت و گو با وزیر ورزش و جوانان، پیگیری های لازم را مبذول خواهد داشت.

معصومه ابتکار در گفت و گو با خبرنگار حوزه زنان و خانواده ایرنا، ضمن یادآوری پیشرفت‌های نوظهور زنان در عرصه‌های ورزشی و مدال‌آوری، افزود: حضور زنان در عرصه های ورزشی همواره یکی از

دستاوردهای شگفت انگیزی است که در این ۴۰ سال پس از انقلاب به دســت آمده و زنان با همت، تلاش و انگیزه قوی و با رعایت تمام موازین و پوشش مناسب در این زمینه گام برداشته و رشد کرده‌اند.
وی افزود: ضمــن این که شــاهدیم در بازی های آسیایی یک سوم بازیکنان، زنان بودند و توانستند یک سوم جوایز را هم از آن خود کنند. موضوعی که باعث شد مقامات المپیک قول بدهند پنجاه درصد از ورزشکاران اعزامی، را زنان تشکیل دهند. در کنار این اتفاق های افتخارآفرین، موضوع حضور زنان در ورزشگاه مساله ای است که باید حل و فصل شود؛ مطالبه ای که زنان مشتاقانه منتظر رفع ان هستند تا با خاطری آسوده به تماشای مستقیم مسابقات بنشینند.

گروه اجتماعی- ۹۸/۰۶/۲۶- کد: ۸۳۴۷۷۱۹۱

وزنه‌برداری در سال ۲۰۱۹

فراز و نشیب‌ها

سال ۲۰۱۹ برای رشته وزنه‌برداری ایران سالی پر فراز و نشیب بود سالی که مدعیان حضور در توکیو باید نهایت تلاش خود را در گزینشی‌های المپیک انجام می دادند.
وزنه‌برداری ایران در سال ۲۰۱۹ فراز و نشیب‌های زیادی را تجربه کرد اما شیرین‌ترین تجربه این رشته مربوط به دختران وزنه‌بردار اســت که در این سال تاریخ‌ســازی کردند. حضور رسمی زنان وزنه‌بردار بر روی تخته یکــی از تاریخی‌ترین تصمیمات این فدراســیون بود. حضوری که موجب شد تا دیگر این رشته برای زنان تابو نباشد بلکه توانایی برخی از وزنه‌برداران دختر ایران موجب شد تا نخستین مدال بین‌المللی این رشته برای ایران کسب شود. دختران ایران برای نخســتین بار به رقابت‌هــای قهرمانی ۲۰۱۹ آسیا که در چین برگزار شد اعزام شدند.
هر چند که نتایج و رکوردهای این ورزشکاران قابل قیاس با رقبا نبود اما حضور در تورنمنت چین آغاز راهی بود که به پاتایا تایلند نیز منتهی شد. دختران وزنه‌بردار ایــران به مســابقات قهرمانی جهان در تایلند اعزام شدند. پس از این رقابت‌ها، جام «نعیم سلیمان اوغلو» در ترکیه زمانی برای تاریخ سازی بود. «سیده الهام حسینی» در این تورنمنت مدال برنز گرفت و تاریخ ساز شد. این توانایی موجب شد تا گزینشی‌های المپیک برای دختران در نظر گرفته شود و آنان به رقابت‌های قطر کاپ نیز اعزام شدند.

فدراسیون در نظر دارد که با رایزنی های بین‌المللی سهمیه وایلد کارت برای ۲ وزنه بردار ایران بگیرد تا انان بتوانند راهی توکیو شوند.

گروه ورزشی- ۹۸/۱۰/۰۸- کد: ۸۳۶۱۱۹۶۹

کشتی

برگزاری تمرین مسابقه‌ای

مربی تیم ملــی کشــتی آزاد در واکنش به برخی حاشیه‌ها در خصوص ترک کردن «میثم نصیری» از اردوی تیم ملی گفت: برگزاری تمرین مسابقه‌ای بین مدعیان کوچکترین اختیاری اســت که کادر فنــی دارد و ضمن آنکــه نگاه حذفی نســبت به هیچکدام از ملی‌پوشان نداریم.
"میثم نصیری" آزادکار وزن ۶۵ کیلوگرم کشورمان در رقابت‌های بین‌المللی جام جهان پهلوان تختی که دی ماه به میزبانی کرمانشــاه برگزار شــد، در مرحله نیمــه نهایی «امیرحســین مقصودی» را شکســت داد اما بعد از آن و بنا به درخواست کادر فنی فیلم مبارزه این ۲ نفر یک مرتبه دیگر بازبینی شد و نتیجه به سود مقصودی جوان تغییر پیدا کرد. پس از پایان جام تختی و دعوت مدعیان به اردوی تیم ملی، کادر فنی تصمیم گرفت مسابقه انتخابی درون اردویی بین این ۲ نفر برگزار کند تا نفر برتر به پیکارهای قهرمانی آسیا در هند اعزام شود که این موضوع با مخالفت نصیری مواجه شد و او به نشانه اعتراض اردوی تیم ملی را ترک کرد.
رقابت‌های کشــتی آزاد بزرگسالان قهرمانی آسیا روزهای ۳ و ۴ اسفندماه سال جاری در شهر دهلی‌نو در کشور هند برگزار می‌شود.
«ابراهیم مهربان» در گفت و گو بــا خبرنگار ایرنا در خصوص ترک اردوی تیم ملی توســط «میثم نصیری» افــزود: کادر فنی هیــچ آزادکار را کنار نگذاشــته و نگاه حذفی نداریم. کادر فنی در واقع یکی از اختیاراتش این اســت، براساس تمرینات، نتایج قبل و سوابق، تمرین مسابقه‌ای برگزار کند و این در هیچ جای جهان ایراد نیست و کما اینکه سال گذشــته در اردوی تیم ملی روسیه نیز بین «عبدالرشید سعدالله‌یف» و «باتیسایف» نیز تمرین مسابقه‌ای برگزار شــد و این کوچکترین اختیاری است که کادر فنی دارد.
وی در خصوص اینکه آیا «میثم نصیری» به اردوی تیم ملی بازخواهد گشت یا خیر؟ گفت: این که باز می‌گردد را اطلاعی ندارم اما به این موضوع دیگر فکر نمی‌کنیم چرا که به حضور قدرتمندانه در پیکارهای قهرمانی آسیا در هند و بعد از مسابقه‌های انتخابی بازی‌هــای المپیک و در نهایــت المپیک توکیو را هدف‌گذاری کرده‌ایم.

گروه ورزشی- ۹۸/۱۱/۲۰- کد: ۸۳۶۶۵۷۵۸

حریف اسراییلی

خودداری ملی‌پوش اسنوکر ایران از مسابقه با نماینده رژیم صهیونیستی

ملی‌پوش اسنوکر ایران از رویارویی با نماینده رژیم صهیونیستی خودداری کرد.
«امیر سرخوش» اسنوکر باز ایرانی در رقابت‌های اسنوکر قهرمانی جهان حاضر به رقابت با نماینده رژیم اشغالگر قدس نشد.
ملی‌پوش اسنوکر ایران از ادامه این رقابت‌ها حذف شد. ســرخوش که پیش از این بازی نتایج بسیار خوبی گرفته بود شــانس زیادی برای قهرمانی در این رقابت‌ها داشت.
فدراســیون جهانی بیلیارد و اســنوکر (IBSF) از سرخوش به عنوان مدعی اول قهرمانی در مسابقات جهانی یاد کرده بود. تیم ملی اسنوکر ایران در بخش مردان با ترکیب امیر ســرخوش، علی روشنی کیا، سیاوش مزینی و میلاد کاشــانی در این رقابت‌ها شرکت کرده بود.
رقابت های اسنوکر قهرمانی جهان به میزبانی کشور ترکیه برگزار شد. رقابت‌های اسنوکر قهرمانی جهان هفتم تا هجدهم آبان ماه به میزبانی کشــور ترکیه برگزار شد.

گروه ورزشی- ۹۸/۰۸/۱۷- کد: ۸۳۵۴۶۱۷۵

شنا

حضور در رقابت‌های قهرمانی آسیا

کاروان تیم‌های ملی واترپلو و شــنای ایران برای حضور در رقابت‌های قهرمانی آسیا عازم هند شد.
دهمین دوره رقابت‌های رده ســنی شنا و واترپلو قهرمانی آســیا دوم تا دهم مهرماه سال جاری در شهر بنگلور هند برگزار می‌شود و تیم‌های ملی ایران برای حضور در این مسابقات راهی این کشور شدند.
امیر حسین اعرابی، امیرعطا خزایی، امید خسور، فرید صبوری، امیرمهدی یوسفی، حسام محمدی، سام مددیان، علیرضا مهری، محمدسینا میرشمس، متین نفر، ایمان حســین‌پور، اشــکان ایران‌پور و محمدرضا قنبری نفرات تیم واترپلو زیر ۱۷ ســال

ایران هستند. مجید غلامی به عنوان سرمربی و ابوالفضل باغستانی و علی پیروزخواه نیز در کسوت مربی این تیم را همراهی می کنند.
مهدی انصاری، بنیامین قره‌حسنلو، سینا غلامپور، علیرضا یاوری، مهرشاد افقری، متین بالسینی، متین سهران، پوریا رسایی، علی جعفری و محمد حسن شکری ملی‌پوشان اعزامی شنای ایران هستند. خشایار حضرتی و علیرضا طاهریان مربیان تیم ملی هستند و صابر مهری به عنوان روانشناس در کنار تیم حضور دارد.

گروه ورزشی- ۹۸/۰۶/۳۱- کد: ۸۳۴۸۵۹۸۲

هفته بیست و چهارم لیگ برتر

نبرد جنوبی‌های بسکتبال

حساس‌ترین دیدار هفته بیست و چهارم لیگ برتر بسکتبال در آبادان برگزار می شود و طی آن، تیم‌های نفت و پتروشیمی به مصاف هم می‌روند.
لیگ برتر بسکتبال به هفته بیست و چهارم خود رسیده و مسابقات این هفته برگزار می شود که آبادان و اصفهان میزبان حساس‌ترین دیدارهای هفته هستند.در آبادان دو تیم مدعی نفت و پتروشیمی به مصاف هم می روند و شهرآورد خوزستان را برگزار می کنند. پتروشیمی که در این فصل با خوش شانسی هم مواجه شده و بدون بازی برنده می شود. بعد از اینکه برابر توفارقان بدون برگزاری مسابقه پیروز اعلام شد حالا در آبادان به مصاف نفت می رود. نفتی ها هم که اکنون در رده سوم جدول قرار دارند در خانه به دنبال کسب پیروزی هستند و باید دید مدافع عنوان قهرمانی می تواند شکست دور رفت را جبران کند یا نه.
در دیگر دیدار حساس ذوب آهن میزبان شیمیدر قم است. ذوبی ها برای حفظ جایگاهشان در جدول و صعود به پلی آف مبارزه می کنند و شیمیدر قم نیز برای بهبود جایگاهش وارد زمین خواهد شد. باید دید تقابل تیم های ششم و هفتم جدول چه نتیجه ای خواهد داشت.
در دیگر دیدارهای این هفته مهرام و نیروی زمینی در سالن آزادی به مصاف هم می روند، رعد پدافند دیگر تیم نظامی لیگ میزبان اکسون تهران است، شهرداری بندرعباس در خانه برابر مس کرمان بازی می کند و در مشهد آویژه صنعت برابر شورا و شهرداری قزوین رقابت می کند.

گروه ورزشی- ۹۸/۱۱/۱۳- کد: ۸۳۶۵۷۰۷۹

استان‌ها

ورزش کبدی

سهم اندک فدراسیون در موفقیت‌ها
رییس فدراسیون کبدی کشور گفت: استان‌ها و شهرستان‌ها در کسب موفقیت‌های ورزش کبدی سهیم هستند و در این میان، سهم فدراسیون بسیار اندک است.
عباس اورسجی، در مجمع انتخابات هیات کبدی استان زنجان با تاکید بر اینکه موفقیت‌ها در سایه مشارکت، همکاری، تعامل و همدلی به دست می آید و فدراسیون به این امر مهم توجه جدی و وافر دارد، افزود: فدراسیون کبدی از هرگونه نقد و پیشنهاد سازنده که موجب رفع مشکلات و در جهت رشد، توسعه و ارتقای جایگاه این رشته ورزشی باشد استقبال می کند.
وی با بیان اینکه فدراسیون با دقت و سرعت بهتر و بیشتری استراتژی‌ها و برنامه‌های تدوین شده را دنبال می کند، اظهار داشت: نگاه فدراسیون نه به شکل مدیریتی بلکه به صورت مردمی است و لازم است فعالان و دست اندرکاران این عرصه ورزشی، در موفقیت‌ها و شکست‌ها در کنار هم باشند.
اورسجی با تاکید بر اینکه داشته‌ها باید منطبق بر واقعیت ها باشد، به پشتوانه سازی در ورزش کبدی اشاره کرد و افزود: در فدراسیون کبدی اعتقاد بر این است که باید بر اساس واقعیت‌ها و داشته‌ها برنامه‌ریزی کرد و به پیش رفت.
وی تصریح کرد: هرچند این رشته ورزشی از لحاظ داشتن سالن و خانه کبدی در مضیقه است اما با این وجود با توانمندی بسیار بالای ورزشکاران و مربیان این رشته ورزشی به مقام قهرمانی در مسابقات جهانی دست می‌یابیم که این درخور توجه است.

ایرنا زنجان- ۹۸/۱۱/۱۴- کد: ۸۳۶۵۸۸۷۰

اتحادیه جهانی کشتی

نام خراسان شمالی ثبت می‌شود

نماینده اتحادیه جهانی کشتی (فیلا) گفت: برگزاری مسابقات کشتی آزاد و فرنگی جام باشگاه‌های جهان در بجنورد، نام خراسان شمالی را در تاریخ کشتی جهان ثبت و ماندگار می کند.
یاکوس کریستوس شامگاه سه شنبه در گفتگو با برنامه شبکه تلویزیونی اترک خراسان شمالی با اشاره به اینکه رقابت های این رویداد ورزشی توسط بسیاری از کشورها و افراد در جهان دنبال می شود، اظهار داشت: این رویداد بین المللی به طور ویژه باعث ایجاد انگیزه بین ورزش‌دوستان خراسان شمالی خواهد شد که نتیجه آن کشف استعدادها و موفقیت های بین المللی برای ورزش این استان خواهد بود. وی دلیل حضور خود به عنوان نماینده اتحادیه جهانی کشتی را تأیید این مسابقات عنوان کرد و گفت: این تایید ماحصل مدیریت مطلوب تمامی مسوولان ورزشی کشور و استان است و امیدوارم این روند در استان ادامه داشته باشد.
وی افزود: استان خراسان شمالی، از حیث برگزاری این رویداد خاص است همانطور که فدراسیون کشتی ایران نیز دارای سابقه خوبی در برگزاری رقابت‌های بین‌المللی این رشته است.
نماینده یونانی اتحادیه جهانی کشتی، به شباهت فرهنگ ایران و یونان از لحاظ قدمت تاریخی پرداخت و گفت: ایران و یونان دارای فرهنگی غنی هستند که می توان از این فرهنگ غنی برای توسعه سایر روابط نیز استفاده کرد.
عبدالمهدی نصیرزاده، رییس سازمان لیگ فدراسیون کشتی نیز با اشاره به حضور کشتی گیران شاخص گرجی و ارمنی در این رقابت ها گفت: غیبت کشتی گیران روس و آمریکا، خارج از اختیار فدارسیون کشتی بود، زیرا از یک سو کشتی گیران مطرح، رقابت های کشتی المپیک ۲۰۲۰ توکیو و مسائل فنی، تاکتیکی ناشی از آن را پیش رو دارند و از سوی دیگر پایان سال میلادی نیز در این خصوص بی تاثیر نبوده است.

ایرنا خراسان شمالی- ۹۸/۰۹/۲۶- کد: ۸۳۵۹۸۷۰۸

جام جهانی

بررسی جام جهانی از نگاه فیفا

اگر قصد دارید درک بهتری از آنچه در جام جهانی ۲۰۱۸ رخ داد به دست آورید، گوش و چشم خود را به کنفرانس فیفا بسپارید، جایی که نمایندگان ۳۲ تیم حاضر در جام جهانی روسیه، یافته های متخصصان را به بحث می نشینند. تارنمای رسمی فدراسیون بین‌المللی فوتبال (فیفا) نوشت: نمایندگان ۲۰۰ عضو این مجمع حضور خواهند یافت که نمایندگان ۳۲ تیم حاضر در بیست و یکمین دوره جام جهانی را نیز شامل می‌شود.در واقع این اجلاس بزرگ‌ترین گردهمایی متخصصان فنی است که فیفا تاکنون آن را ترتیب داده است.

دربی تهران خود خود فوتبال است، نه کمتر و نه بیشتر

گروه مطالعات فنی فیفا (TSG) که تحت هدایت «کارلوس آلبرتو پریرا» مربی افسانه ای برزیلی در روسیه فعالیت کرد، پس از بررسی موشکافانه ۶۴ بازی این رقابت ها که با قهرمانی فرانسه پایان یافت، یافته های خود را بـه منظور بحث و تبادل نظر در خصوص تاکتیک ها و الگوهای نوظهور این ورزش مهیج ارائه خواهد کرد. گفتنی است در این مراسم «الکس اسـکات» و «کلارنس سیدورف» اسطوره های دنیای فوتبال سخنرانی خواهند کرد، علاوه بر این به رسم تجلیل از قهرمان جام‌جهانی، مصاحبه ای نیز به صورت زنده با «دیدیه دشـام» سرمربی آبی ها صورت می گیرد.

گروه ورزشی- ۹۷/۰۶/۳۱ - کد: ۸۳۰۴۰۱۶۷

جام ملت‌های آسیا

ناکامی ایران در رویایی با ژاپن

«علیرضا فغانی» در گفت وگو با ایرنا اظهار داشت: متاسفانه پرخاشـگری و عادت غلطی که در لیگ برتر ایران نسـبت به داوران وجـود دارد در جام ملت های آسیا تکرار شد و درست از همین ناحیه ضربه مهلکی را متحمل شدیم.وی با بیان این که بازیکنان ایران هنگام دریافت گل اول از ژاپن اشتباه بچگانه ای انجام دادند، اظهار داشت: قانون فوتبال می گوید تا زمانی که داور سوت خود را به صدا در نیاورده، بازی ادامه دارد و نباید ایستاد. اما متاسفانه ملی‌پوشان ما در حالی که داور خطا نگرفته بود به سمت او رفته و شروع به اعتراض می کنند ولی در مقابل بازیکنان ژاپن به صورت کاملا حرفه ای و به راحتی دروازه ما را باز می کنند.او در پایان گفت: باید این رفتار غلط و پرخاشگرانه به داوران از بین رود تا در مسـابقات آتی که پیش روسـت چنین اشتباهاتی که به شکسـت و حذف تیم منجر می شـود، رخ ندهد.داور مطرح ایران در پاسخ به این پرسـش که از قضاوت های خودش در جام ملت های آسیا راضی بود یا خیر، گفت: من تمام تلاشم را کردم تا داوری های خوبی را انجام بدهم و خدا راشکر مشـکل خاصی وجود نداشت و از این بابت رضایت دارم. فغانی خاطرنشـان ساخت: دوست داشتم تیم ملی ایران به فینال جام ملت ها صعود می کرد اما این اتفاق رخ نداد و با شکست برابر ژاپن از این تورنمنت خداحافظی کردیم.

گروه ورزشی- ۹۷/۱۱/۱۰ - کد: ۸۳۱۸۹۷۸۷

بازی‌های آسیایی

منفی شدن دوپینگ ورزشکاران

با اعلام رییس فدراسیون پزشکی ورزشی، تمامی آزمایش‌های اسـتفاده از مواد نیـروزا (دوپینگ) ورزشکاران ایرانی در بازی های آسیایی منفی اعلام شد.کاروان ورزشی ایران در هجدهمین دوره بازی های آسیایی جاکارتا با ۲۰ مدال طلا، ۲۰ نقره و ۲۲ برنز در جایگاه ششم قرار گرفت. مسئولان برگزار کننده بازی های آسـیایی جاکارتـا در طول این مسابقات از بسیاری از ورزشـکاران ایران به ویژه مدال آوران کشورمان آزمایش دوپینگ گرفتند. غلامرضا نوروزی در این خصـوص گفت: امروز از سوی مسئولان برگزارکننده مسابقات اعلام شد، تمام آزمایشـات کاروان ایران منفی بوده اسـت. وی ادامه داد: در مجموع از ۸۶ ورزشـکار ایرانی در این رقابت تسـت گرفته شـده که رقابت همه ورزشکاران ما سالم بود. رییس فدراسیون پزشکی ورزشی در خصوص دسـتور وزیر ورزش و جوانان برای رسیدگی به وضعیت لئوناردو پادوانی مدافع مصدوم استقلال گفت: فدراسیون ما در خصوص رسیدگی به مصدومیت ها تعهداتی دارد که با توجه به دستور وزیر ورزش و جوانان در حد توان خود به پادوانی کمک خواهیم کرد.

گروه ورزشی- ۹۷/۰۶/۲۷- کد: ۸۳۰۳۷۲۰۵

بررسی لیگ هفدهم فوتبال

لیگ به زبان آمار

هفدهمین دوره از رقابت هـای لیگ برتر فوتبال باشگاه های کشور در حالی با قهرمانی پرسپولیس پایان یافت کـه آمارهای جالـب توجهی در این دوره از رقابت هـا به ثبت رسـید.در هفدهمین دوره مسـابقات لیگ برتر، در مجموع ۲۴۰ دیدار بین تیم های مختلف در سراسر کشور برگزار شد. در این دوره از رقابت‌ها، ۵۱۲ گل از خط دروازه‌ها گذشت. این آمار نشان می دهد که در دیدارهای لیگ برتر به طور میانگیـن ۲,۱۳ گل در هر دیدار به ثمر رسیده است. از سوی دیگر داوران در ۲۴۰ دیدار لیگ برتر ۷۳۶ بار از کارت زرد و ۱۴+۲۷ بار (۲۷ بازیکن به دلیل دریافت کارت زرد دوم اخراج شـدند) از کارت قرمز خود استفاده کردند. بر این اسـاس بازیکنان لیگ برتر در هر دیـدار به طور میانگیـن ۳,۰۶ کارت زرد و ۰,۱۷ کارت قرمز از داوران دریافت کرده اند. در حالی که پرسپولیس فصل قبل بـا ۶۶ امتیاز از ۳۰ بازی بـه قهرمانی رسید، در این دوره با ۶۴ امتیاز به قهرمانی رسید که ۲ امتیاز کمتر از فصل قبل است. همچنین در فصل گذشته استقلال تهران با ۵۷ امتیاز و ۹ امتیاز اختلاف نسبت به تیم سوم، نائب قهرمان شد ولی در فصل جاری تیم فوتبال ذوب آهن با ۵۵ امتیاز نائب قهرمان شد که باز هم ۲ امتیاز کمتر از امتیاز نائب قهرمان فصل شانزدهم است.

ورزشی- ۹۷/۰۲/۰۸ - کد: ۸۲۸۹۹۳۶۶

مخاطرات طبیعی ناشی از سیلاب

پنجم فروردین سال ۱۳۹۸ بارش باران در کمتر از ۱۰ دقیقه در دروازه قرآن شیراز سیلاب شد و جان بسیاری از هموطنان و شهروندان شیرازی را گرفت و طعم نوروز را تلخ کرد.

سیل یکی از پدیده های موجود در طبیعت بوده که از دیرباز، بشر شاهد وقوع آن بوده است. در ایران نیز به دلیل وسعت زیاد، اقالیم متعدد و تراکم زمانی و مکانی بارش ها در اکثر حوزه های آبخیز، همه ساله شاهد سیلاب های عظیمی در اکثر مناطق کشور هستیم. از اولین روز بهار ۹۸ ، باران میهمان بیشتر شهرهای ایران شد. شدت بارش در برخی استان ها به قدری بالا بود که طغیان رودخانه ها و سیل را به بار آورد. در روزهای ابتدایی سال علاوه بر گلستان و مازندران، شیراز، لرستان، قم و همچنین خوزستان و بوشهر نیز درگیر بارش شدید شدند. وزیر کشور با تاکید بر اینکه همه دستگاه های اجرایی با همه امکانات برای کمک به مردم سیل زده پای کار هستند، گفت: دولت خسارت ها را جبران خواهد کرد. در این خصوص خبرگزاری ایرنا به پوشش اخبار مرتبط با سیل و کمک به هم میهنان گرفتار در سیل و فعالیت های امدادی در این زمینه پرداخت.

هشدارها

پرهیز از سفر به مناطق سیلابی

جمعیت هلال احمر با توجه به هشدار هواشناسی در خصوص شکل گیری سامانه بارشی جدید در غرب و جنوب کشور و سیلابی شدن مسیل ها و رودخانه ها، در اطلاعیه ای، مهمترین نکات و توصیه های ایمنی لازم در شرایط جوی ناپایدار را اعلام کرد. در اطلاعیه آمده است:« با توجه به اطلاعیه سازمان هواشناسی مبنی بر اینکه سامانه بارشی در غرب و جنوب کشور در حال شکل گیری است و از اواسط وقت امروز و طی روز های دوشنبه و سه شنبه ضمن تقویت، به مناطق مرکزی و شمال شرق کشور نیز کشیده خواهد شد از ساکنان این مناطق و همچنین مسافران نوروزی که قصد سفر به این مناطق را دارند، خواهشمندیم موارد زیر را جدی گرفته و رعایت کنند: در ادامه آمده است: ساکنان این مناطق حتی المقدور در خانه بمانند و در صورت اعلام هشدار توسط دستگاه های ذیربط محل سکونت خود را به سمت مکان های اسکان موقت هلال احمر (در ورزشگاه ها، مدارس و..) ترک و در این خصوص با دستگاه های امدادرسان همکاری کنند.

صفحه اول- ۹۸/۰۱/۰۵- کد: ۸۳۲۵۴۰۲۹

پیشگیری، حلقه مفقوده در مدیریت بحران

توجه نکردن به مقوله پیشگیری علاوه بر اینکه میزان خسارت ها را در وقایع طبیعی و غیرطبیعی افزایش می دهد، عملکرد دستگاه ها را نیز در مقابله با حوادث با چالش جدی مواجه می سازد. ایران دهمین کشور حادثه خیز جهان و چهارمین در آسیا است و از مجموع ۴۵ نوع حادثه ، زمینه برای بروز ۳۵ حادثه در ایران وجود دارد که محتمل ترین آنها زلزله، سیل، گرد و غبار، توفان و فرونشست زمین به دلیل برداشت بی رویه از منابع آب های زیرزمینی است. حادثه سیل نوروز ۹۸ در بسیاری از استان های کشور بویژه مازندران، گلستان و فارس نشان داد که عدم توجه به مقوله "پیشگیری" می تواند خسارت های جبران ناپذیری را برای کشور و هم میهنان به همراه داشته باشد. چرخه مدیریت بحران "پیشگیری، آمادگی، مقابله، بازسازی و بازتوانی" را شامل می شود و غفلت در هر کدام از این بخش ها می تواند ناهماهنگی هایی را در مراحل دیگر ایجاد کند که به عقیده بسیاری از کارشناسان

و صاحب نظران مقوله پیشگیری از اهمیت بیشتری نسبت به سایر بخش ها برخوردار است.

ایرنا مازندران- ۹۸/۰۱/۰۷- کد: ۸۳۲۵۶۵۰۷

سیل؛ خطری که باید جدی گرفت

گزارش ها و اخبار مرتبط با سیل از روزهای آغازین سال جدید در صدر اخبار داخلی کشور قرار داشته و علاوه بر رسانه های رسمی، صدا و سیما و خبرگزاری ها، صفحات مجازی نیز پر است از اخبار و تصاویر تلخی که از این بحران بزرگ، جان و مال بسیاری از هموطنانمان را در خطر قرار داد. گذشته از مواضع و نظرات مختلفی که در فضای مجازی از سوی گروه های مختلف مردم در انتقاد به عدم مدیریت صحیح بحران توسط مسوولان مطرح می شود و گاهی نیز مانند همه رویدادها و اتفاقات دیگر با چاشنی شایعات همراه است حقیقت این است که بسیاری از مردم نیز نسبت به هشدارها بی توجه هستند. بیشترین افرادی که در معرض چنین حوادث تلخی قرار می گیرند آنهایی هستند که حادثه را از خود دور دیده و خطر را جدی نمی گیرند.

صفحه اول- ۹۸/۰۱/۱۱- کد: ۸۳۲۶۱۰۸۶

طبیعت خشم خود را به تعدی ها نشان داد

رودخانه، خانه رود است. وقتی که به حریم رودخانه تجاوز می شود، گفته می شود که رودخانه و طبیعت خشم خود را نشان می دهد. اصطلاحا نمی شود که به طبیعت تجاوز کنیم و شاهد خسارت و گرفتاری نباشیم. تجاوز به مرتع و طبیعت و حریم رودخانه و کنار آن، همه اثرگذار هستند . به طور مثال ساخت وسازهایی که در حریم رودخانه ها اتفاق افتاده مثل کارون بزرگ که از وسط اهواز می گذرد و از اتصال کارون و دز حاصل شده است. این رود سابقه این را دارد که تا پنج هزار متر مکعب در ثانیه آب از زیر پل رد می شده است؛ اما اکنون هنوز حجم آن به چهار هزار متر نرسیده است که مشکل ایجاد شده، در عین حال در داخل کارون دیده می شود که جزیره ایجاد کرده اند که این موضوع تجاوز به کارونی است که حدود یک ونیم کیلومتر عرض و حریمش بود. درباره سایر مناطق هم به همین شکل است. به عنوان مثال در شهر آمل هم به حریم رودخانه هراز تجاوز شده است، یعنی داخل حریم رودخانه پارک و ساختمان ساخته اند. خشم طبیعت ممکن است تا سال ها رخ ندهد؛ اما حتما دامن گیر این شهر می شود و باید آمادگی این صحنه را داشته باشیم.

پژوهش- ۹۸/۰۱/۱۹- کد: ۸۳۲۶۸۷۹۹

امداد و نجات

امکانات بیشتری برای امداد گسیل شود

در پی حادثه سیل ویرانگر در استان های گلستان و مازندران و نیاز مبرم سیل زدگان به کمک های نیروهای مسلح، حضرت آیت الله خامنه ای رهبر معظم انقلاب به رئیس ستاد کل نیروهای مسلح دستور دادند امکانات بیشتری برای امداد به این مناطق گسیل شود. متن دستور فرمانده معظم کل قوا به این شرح است: بسمه تعالی، سردار سرلشکر باقری، رئیس محترم ستاد کل نیروهای مسلح، برابر اطلاع، سیل زدگان دو استان شمالی نیاز مبرمی به کمک و امکانات نیروهای مسلح دارند. دستور فرمایید علاوه بر آنچه تاکنون در آن مناطق بکار گرفته شده است امکانات بیشتر برای امداد به آن مناطق گسیل نمایند. گزارش اقدام را بفرستید.

سیاسی- ۹۸/۰۱/۰۳- کد: ۸۳۲۵۲۲۹۱

انجام بیش از ۴ هزار عملیات نجات مسافران

معاون عملیات سازمان امداد و نجات جمعیت هلال احمر اعلام کرد: از ابتدای اجرای طرح ملی امداد و نجات نوروزی چهار هزار و ۴۹۴ ماموریت توسط امدادگران و نجات گران هلال احمر برای نجات مسافران نوروزی از حوادث مختلف در سراسر کشور انجام شده است. شاهین فتحی افزود: در بازه زمانی ۲۵ اسفند ۹۷ تا پایان یازدهم فروردین ماه جاری امدادگران و نجاتگران هلال احمر به ۲۳۰ هزار و ۳۴۹ نفر از هموطنان متاثر و آسیب دیده از انواع حوادث امدادرسانی کردند. وی ادامه داد: در جریان این سلسله عملیات امدادی سه هزار و ۲۰۰ نفر نجات یافته و هزار و ۶۹۶ نفر دیگر به مراکز درمانی و بیمارستانی منتقل شدند.

صفحه اول- ۹۸/۰۱/۱۲- کد: ۸۳۲۶۱۶۷۰

ادامه امدادرسانی به سیل زدگان ۵ استان

معاون عملیات سازمان امداد و نجات جمعیت هلال احمر اعلام کرد: امدادرسانی به سیل زدگان شامل ارزیابی، جستجو، نجات، امداد، اسکان و تغذیه اضطراری در پنج استان لرستان، گلستان، مازندران، خوزستان و ایلام با استفاده از برنامه پاسخگویی به سوانح EOP همچنان ادامه دارد.

شاهین فتحی با اعلام گزارش اقدامات صورت گرفته در این استان ها از جمله لرستان از چهارم تا ۱۶ فروردین ماه گفت: در ۱۰ شهرستان ازنا، پلدختر، الشتر، کوهدشت، نورآباد، الیگودرز، خرم آباد، دورود، دوره چگینی ۱۴ فروردین ۱۳۹۸ و بروجرد استان لرستان ۴۶ هزار نفر از هموطنان از خدمات امدادی بهره بردند و ۱۴ هزار و ۵۰۳ نفر اسکان اضطراری داده شده و هزار و ۳۰۰ واحد مسکونی از آب تخلیه شدند. وی با اشاره به استقرار و فعالیت ۶ فروند بالگرد امدادی در مناطق سیل زده افزود: به علاوه برای امدادرسانی به مناطق سیل زده هشت فروند بالگرد ارتش و ۲ فروند بالگرد سپاه برای توزیع اقلام و جا به جایی حادثه دیدگان همکاری کردند و در مجموع ۴۰۵ سورتی پرواز در ۱۵۲ ساعت انجام و هزار ۹۹۶ نیرو و ۲۰۰ هزار کیلوگرم محموله جا به جا شده است.

صفحه اول- ۹۸/۰۱/۱۷- کد: ۸۳۲۶۶۴۰۳

اقدامات رئیس‌جمهور و معاون اول

حضور رییس جمهوری در مناطق سیل زده گلستان

رییس جمهوری اسلامی ایران با حضور در روستای چن سبلی از توابع شهرستان آق قلا از این منطقه سیل زده بازدید و با مردم آسیب دیده روستا دیدار و گفتگو کرد. حجت الاسلام والمسلمین دکتر حسن روحانی پس از ورود به استان گلستان عازم روستای چن سبلی در شهرستان آق قلا شد و از این منطقه که در اثر سیل و آبگرفتگی دچار خسارت شده دیدن کرد. رییس جمهور در این بازدید با توضیح وزیر کشور و دیگر مسوولان ذی ربط در جریان روند اقدامات از امدادرسانی و اسکان موقت مردم و تلاش های انجام شده برای رفع مشکلات و جبران خسارت های ناشی از سیل در منطقه قرار گرفت. دکتر روحانی همچنین در فضایی صمیمی از نزدیک با مردم گفتگو و پس از اطلاع از مسائل و مشکلات آنان دستورات لازم را در راستای ارائه خدمات هرچه بهتر به مردم در زمینه های گوناگون به مسوولان ارائه کرد.

صفحه اول- ۹۸/۰۱/۰۷- کد: ۸۳۲۵۶۹۰۱

مردم پیشانی دشمنان را به صخره کوبیدند

رئیس جمهور با بیان اینکه دشمنان می خواستند سیل را دستاویزی برای اختلاف افکنی میان مردم

قرار دهند، گفت: مردم با ایستادگی و وحدت، پیشانی دشمنان سیل سوار را به صخره کوبیدند. رئیس جمهور در جمع مردم سیل زده مازندران با بیان اینکه دولت با همه توان در کنار و در خدمت مردم است، گفت: برای عبور از مشکلات باید دست به دست هم دهیم. حجت الاسلام والمسلمین دکتر حسن روحانی با حضور در جمع مردم سیل زده ساری افزود: به خسارت دیدگان کمک بلاعوض می شود و وام بلندمدت کم بهره هم خواهیم داد. رئیس جمهور در این بازدید با توضیح استاندار و مسوولان ذیربط در جریان روند اقدامات در راستای امدادرسانی و تلاش های انجام شده برای رفع مشکلات و جبران خسارت های ناشی از سیل در این منطقه قرار گرفت.

صفحه اول- ۹۸/۰۱/۰۷- کد: ۸۳۲۵۷۴۱۹

دولت در کنار سیل زدگان گلستان است

رئیس جمهوری گفت: دولت به عنوان خادم و نماینده مردم وظیفه خود می داند با تمام توان در کنار مردم سیل زده گلستان است و قول می دهد همه روستاها و مناطق خسارت دیده گلستان را بسازد. حجت الاسلام والمسلمین دکتر حسن روحانی در حاشیه دیدار با مردم سیل زده روستای چنسبلی از توابع شهرستان آق قلا اظهار داشت: درست است که شما در غم و رنج و مشکلات هستید، اما باران خداوند، نعمت برای همگان است و اگر بارش آن برای عده ای از مردم سختی و مشکلاتی را ایجاد کند خداوند آن را جبران خواهد کرد. وی بیان کرد: همه ملت ایران به فکر گلستان، آق قلا و روستاهای آن و دیگر شهرها و روستاهای آسیب دیده از سیل این استان هستند و خود را در غم و رنج مردم مناطق آسیب دیده سیل گلستان شریک می دانند.

صفحه اول- ۹۸/۰۱/۰۷-کد: ۸۳۲۵۷۱۱۱

دولت به مشکلات رسیدگی می کند

رییس جمهوری گفت: رسیدگی به مردم سیل زده و حل مشکلات ناشی از آن وظیفه دولت است که تلاش می کنیم در زمانی کوتاه این خسارت ها را جبران کنیم. دکتر حسن روحانی اظهار داشت: در این حادثه خانه های زیادی در شهر و روستاهای گلستان دچار آسیب و خسارت شد که امیدواریم تا تابستان امسال این منازل بازسازی و مرمت شود. وی بیان کرد: خسارت های فراوان به بار آمده ناشی از این حادثه ثابت کرد که لایروبی گرگان رود به عنوان مسیر اصلی انتقال این سیلاب یک ضرورت جدی است. رییس جمهوری ادامه داد: شکافتن جاده برای هدایت آب و کاهش ۱۹ عملکرد خبری ایرنا در سیل آبگرفتگی اقدام مقطعی بوده که انجام شده اما اقدام اساسی لایروبی از مصب رودخانه به دریا است که باید به طور جدی پیگیری شود. رییس جمهوری گفت: بارش شدید باران در کشوری که ۱۱ سال گرفتار خشکسالی است به جای آن که پیام آور شادی باشد، موجب بروز آسیب های فراوان و سیل گرفتگی های متعدد شد.

صفحه اول- ۹۸/۰۱/۱۲- کد: ۸۳۲۶۲۰۱۱

اولویت دولت؛ جبران خسارات

معاون اول رئیس جمهوری، اولویت اول دولت در بحران سیل اخیر را جبران خسارات وارد شده به بخش های مرتبط با زندگی مردم دانست و گفت: به هر بخش از زندگی مردم از قبیل خانه، وسایل زندگی و سایر بخش ها خسارت وارد شده دولت پای کار است و خسارات را جبران می کند. اسحاق جهانگیری در نشست شورای هماهنگی مدیریت بحران استان کرمانشاه در سرسرای شهدای استانداری، با بیان اینکه دولت پای کار است و خسارات وارد شده را جبران می کند، افزود: تاکنون در ارتباط با عملکرد خبری ایرنا در سیل ۲۱ سیل ۲ جلسه در دولت برگزار کردیم و برای جبران خسارات سیل زدگان با دست باز عمل می کنیم. وی با اشاره به اینکه آمریکایی ها به دنبال وارد کردن فشار برای محدود کردن منابع درآمدی دولت هستند و مانع از تحقق درآمدهای دولت می شوند، گفت: در بخش هایی که مرتبط با زندگی مردم است، خسارات سیل را جبران می کنیم.

اجتماعی- ۹۸/۰۱/۱۱- کد: ۸۳۲۶۱۰۷۲

پرداخت خسارت به مردم

معاون اول رییس جمهوری به وضعیت سیلاب در خوزستان و ضرورت کنترل آن اشاره کرد و گفت که مردم دغدغه خسارات مالی ناشی از سیلاب را دارند که به آنها قول می دهیم خساراتشان را دولت پرداخت کند. اسحاق جهانگیری در نشست هماهنگی مدیریت بحران استانداری خوزستان وضعیت سیلاب در این استان را ویژه و جدی عنوان کرد و ادامه داد: خوزستان در شرایط فعلی نیازمند توجه بسیار در بحث امکانات، تجهیزات و نیروی انسانی است. وی مهم ترین اولویت دولت در شرایط فعلی را حفظ جان مردم دانست و افزود که باید تلاش کنیم تا حادثه تلخ کشته شدن هموطنان در شیراز در سایر استان ها تکرار نشود.

صفحه اول- ۹۸/۰۱/۱۳- کد: ۸۳۲۶۲۵۹۱

اقدامات دولت و استانداران

گسترش اقدامات برای جبران خسارت

پس از آرامش نسبی جوی در کشور، دولت و دستگاه های امدادرسان تلاش های خود را برای جبران خسارت های ناشی از سیل در استان های مختلف که از دقایق ابتدایی وقوع حادثه آغاز شده بود، شدت بخشیده اند تا آلام و رنج های مردم در اثر این حادثه طبیعی، به سرعت کاهش یابد. ایران دهمین کشور حادثه خیز جهان و چهارمین در آسیا است و از مجموع ۴۵ نوع حادثه، زمینه برای بروز ۳۵ حادثه در ایران وجود دارد که محتمل ترین آنها زلزله، سیل، گرد و غبار، توفان و فرونشست زمین به دلیل برداشت بی رویه از منابع آب های زیرزمینی است. حادثه سیل نوروز ۹۸ در بسیاری از استان های کشور بویژه مازندران، گلستان و فارس نشان داد که عدم توجه به مقوله "پیشگیری" می تواند خسارت های جبران ناپذیری را برای کشور به همراه داشته باشد.

صفحه اول- ۹۸/۰۱/۰۷- کد: ۸۳۲۵۶۸۸۴

دولت سیل زدگان را تنها نمی گذارد

معاون رئیس جمهوری گفت: دولت با وجود مشکلات مالی، سیل زدگان گلستان را تنها نمی گذارد و پشتیبانی کامل برای جبران خسارت آنان را انجام خواهد داد. محمدباقر نوبخت در نشست شورای هماهنگی مدیریت بحران گلستان اظهار داشت: دولت برای جبران بخشی از خسارت های سیل تاکنون ۱۵۰ میلیارد ریال به صورت تنخواه در اختیار استان قرار داده است. وی خاطرنشان کرد: دولت مصمم است با اعطای تسهیلاتی مانند کمک های بلاعوض و وام های کم بهره و بلندمدت از مردم سیل زده گلستان حمایت کند.

صفحه اول- ۹۸/۰۱/۰۷- کد: ۸۳۲۵۷۲۰۴

اختصاص ۴هزارمیلیارد تومان برای بازسازی

رئیس کل بانک مرکزی از تخصیص بیش از چهار

برای تماشای فیلم اسکن کنید

ایران کشوری سیل‌خیز است

هزار میلیارد تومـــان تســـهیلات ارزان قیمت به منظور احیا و بازســـازی واحدهای آسیب دیده در ســـیلاب های اخیر خبر داد. «عبدالناصر همتی» در یادداشتی در صفحه اینســـتاگرام خود نوشت: همانطور که در مورد آمادگی سیستم بانکی برای مســـاعدت و همراهی با هموطنان سیل زده تاکید کردم، در جلســـه هیات وزیـــران در حضور رئیس جمهوری موضوع کمک ها و اقدام های دولت برای عملکرد خبری ایرنا در سیل ۲۵ جبران بخشی از خســـارت های وارده به اموال، دارایی ها و فعالیت های اقتصادی مـــردم مطرح شـــد. وی ادامه داد: مقرر شد علاوه بر کمک های بلاعوض دولت، برای تعمیرات و ساخت واحدهای آسیب دیده شهری و روستایی در جریان سیل اخیر و همچنین بازسازی و احیای زمین های کشاورزی و واحدهای تولیدی زیربخش های کشـــاورزی، وام و تسهیلات ارزان قیمت اختصاص یابد.

اقتصادی- ۹۸/۰۱/۰۷- کد: ۸۳۲۵۶۹۲۸

عزم دولت برای کمک

گروه های امدادی با تلاش شبانه روزی، کمک به آسیب دیدگان مناطق سیل زده را آغاز کرده اند و به دستور رییس جمهوری، امور مربوط به این مناطق درحال پیگیری است. وقوع ســـیل در مناطقی از استان های گلستان و مازندران خسارات بسیاری را به روستاهای این دو استان وارد کرده تا جایی که برخی از روستاها در این مناطق دچار آسیب های جدی شده و در محاصره آب قرار گرفتند.

ایرنا استان ها- ۹۸/۰۱/۰۳- کد: ۸۳۲۵۱۵۳۹

تدبیر سازمان امور مالیاتی

سرپرست ســـازمان امور مالیاتی کشور با اشاره به وقوع حادثه ســـیل در برخی اســـتان های کشور، کمک مالی به سیل زدگان این استان ها از طریق حســـاب های تعیین شده را قابل کســـر از درآمد مشمول مالیات عملکرد سال ۱۳۹۸ آنها دانست. «محمدقاسم پناهی» افزود: وجوه پرداختی برای کمک به آسیب دیدگان حادثه سیل به حساب های اعلامی بنیاد مسکن انقلاب اسلامی، جمعیت هلال احمر جمهوری اســـلامی ایران، سازمان بهزیستی کشـــور و کمیته امداد امام خمینـــی(ره) از درآمد مشمول مالیات عملکرد سال ۱۳۹۸ منبع مالیاتی که مودیان مالیاتی انتخاب می کنند، قابل کســـر است.

اقتصادی- ۹۸/۰۱/۰۷- کد: ۸۳۲۵۶۷۱۹

فصل همدلی

سیل زدگان، چشم انتظارند

شهرستان ساحلی و سیل زده گمیشان همچنان در معرض تهدید و نفوذ آب قرار دارد و به علت تداوم سیل و آبگرفتگی کودکان کمتر از ۶ سال، مادران باردار و شـــیرده، ســـالمندان، معلولان، بیماران، خانواده های پر جمعیت، افراد تنها یا بی سرپرست بیشتر از ســـایر افراد در معرض خطر قرار دارند. از آنجایی که در شرایط اضطراری عمومی و پیچیده و به هنگام وقوع حوادث غیرمترقبه، شاخص وزن بر قد، بهترین شاخص برای ارزیابی و پایش وضعیت تغذیه و غربالگری گروه های آسیب پذیر در مناطق سیل زده محســـوب می شـــود حضور گروه های مراقبت های تغذیه ای از سوی دستگاه های دخیل در امر مدیریت بحران و سوانح در مناطق سیل زده لازم و حائز اهمیت است. بر این اساس، گروه های مراقبت های تغذیه ای می توانند با حضور و استقرار خود در مناطق ســـیل زده دو راهکار اصلی را برای مدیریت وضعیت تغذیه ای سیل زدگان در دستور کار خود قرار دهند که نخست توزیع عمومی غذا و سپس توزیع بسته های غذای آماده است.

اجتماعی- ۹۸/۰۱/۱۱- کد: ۸۳۲۶۰۴۷۴

آغاز نهضت ساخت پل و آبنما

در راه های روســـتایی اســـتاندار خراسان شمالی گفت: امسال ساخت پل و آبنما در مسیر روستاهای استان که دچار مشـــکل راه ارتباطی هستند، آغاز می شود تا مشـــکلات مردم در این حوزه برطرف شود. محمدعلی شجاعی، در بازدید از روستاهای سیل زده بخش قوشخانه شیروان اظهار داشت: با کاهش بارندگی ها و فروکش کردن سیلاب ها، تا سه روز آینده قطع راه های یک کارگاه قالیشویی در شهر شیراز قالی ها و فرش های سیل زدگان منطقه سعدی را با کمک داوطلبانه اقشار مختلف مردم به صورت رایگان شستشـــو می کند. بر اساس اعلام اداره کل راه داری و حمل و نقل جاده ای خراسان شمالی، بر اثر بارندگی های چند روز اخیر و جاری شدن سیلاب راه ارتباطی ۳۵ روستا در شهرستان های مختلف این اســـتان همچنان مسدود است. استاندار، یکی از معضلات خراسان شمالی را راه های ارتباطی و نبود زیرساخت های مناسب در این بخش خواند و گفت: در این خصوص جلسه ستاد بحران به صورت منظم برگزار شده تا برای روستاهایی که هم اکنون راه ارتباطی آنها، مسدود است به صورت موقت پل زده شود.

ایرنا خراسان شمالی- ۹۸/۰۱/۰۸- کد: ۸۳۲۵۸۱۴۹

اتحاد و همدلی از نوع ایرانی

واقعا خودجوش آمدند، بدون آنکه منتظر فراخوان

باشند به آب زدند، درست مانند زمان جنگ و روزهایی که ارتش بعثی صدام از مرزهای کشورمان گذشت، یکی خودرو شاسی بلندش را آورد، دیگری با نیسان و آن یکی با تراکتور آمد. سیل ویرانگر در گلستان از روز اول فروردین دو نفر کشته و تعدادی مصدوم بر جا گذاشت و شهرهای گنبد، مینودشت، آزادشهر، آق قال، گمیشان و دهها روستا و بخش این استان را به زیر آب برد. بسیاری از خانواده های گرفتار در سیل در روز پنجشنبه مصادف با اولین روز سال ۱۳۹۸ از طریق کمک های خودجوش مردمی به مناطق امن انتقال یافتند و زنان و کودکان مناطق سیل زده شهرهای اطراف بویژه با همیاری همین افراد از گرگان، بندر ترکمن و حتی شهرهای مازندران از میان سیالب هایی بعضا به ارتفاع ۲ و نیم متر عبور داده شدند.

ایرنا استان ها- ۹۸/۰۱/۰۶- کد: ۸۳۲۵۵۳۶۰

سیل ویرانگر؛ فرصت کنار هم بودن مردم

مردم، مقام ها، مسولان از جمله امدادگران و نیروهای مسلح پس از برف و باران و سیل ویرانگر با دامنه بحران کم سابقه خود در ۲۵ استان کشور، خالصانه و بی منت مشغول انجام وظایف سازمانی و قانونی خود هستند و وزیر فرهنگ و ارشاد اسلامی هم این فرصت را با همه تلخی های ویرانگری سیل، زمانی برای همدلی و ترویج در کنار هم بودن خوانده است. بارش شدید باران، تگرگ و برف که از چند روز گذشته نقاط مختلف کشور را در بر گرفته، متاسفانه منجر به فوت ۱۹ نفر در شیراز، یک نفر در کرمانشاه، یک نفر در لرستان، یک نفر در کهگیلویه و بویراحمد و یک نفر هم در خوزستان شده است. مقام ها و مسوولان نیز از ساعات نخست وقوع سیل ویرانگر در استان های مازندران، گلستان، فارس، لرستان، کرمانشاه و برخی دیگر از استان ها با حضور در مناطق سیل زده اقدام به بررسی جوانب و امدادرسانی کردند.

اجتماعی- ۹۸/۰۱/۰۷- کد: ۸۳۲۵۶۲۶۶

عملکرد نیروهای نظامی

سردار سلیمانی به خوزستان آمد

سردار قاسم سلیمانی فرمانده نیروی قدس سپاه به منظور بررسی آخرین وضعیت کمک رسانی به مناطق سیل زده خوزستان وارد شهر رفیع شد. سردار سلیمانی به منظور بررسی آخرین اقدامات و امداد رسانی به مناطق سیل زده خوزستان وارد شهرستان دشت آزادگان شد و هم اکنون در حال بازدید از مناطق سیل زده دشت آزادگان است. گفتنی است پیش از این سرلشکر محمد علی جعفری فرمانده کل سپاه نیز از حضور نیروهای سپاه در مناطق سیل زده خوزستان تا بهبود وضعیت مناطق آسیب دیده خبر داده بود.

ایرنا خوزستان- ۹۸/۰۱/۱۸- کد: ۸۳۲۶۷۶۷۹

آمادگی ارتش برای یاری هموطنان

رییس ستاد و معاون هماهنگ کننده ارتش جمهوری اسلامی ایران به خدمات ارتش در زلزله بم، منجیل، سرپل ذهاب، سقوط هواپیمای یاسوج و سیل گلستان اشاره کرد و گفت: ارتش آمادگی دارد تا یار و یاور هموطنانمان در هرگونه بلایای طبیعی احتمالی باشد. دریادار حبیب هللا سیاری در جمع فرماندهان و کارکنان تیپ ۴۵ نیرو مخصوص ارتش، گفت: حضور کارکنان رزمی، چابک، پا در رکاب و دارای احساس مسئولیت توان ارتش جمهوری اسلامی ایران را در منطقه باال برده و آمادگی رزمی آنها سبب شده که دشمن جرات تعدی و تجاوز به خاک ایران را نداشته باشد. امیر سیاری در ادامه به حمله رژیم بعثی عراق به خاک ایران در سال ۱۳۵۹ اشاره و تصریح کرد: دشمن احساس می کرد که آمادگی رزمی در ارتش ایران نیست لذا حمله کرد و همه کشورهای شرقی و غربی نیز به آنها کمک کردند.

صفحه اول- ۹۸/۰۱/۱۰- کد: ۸۳۲۵۹۷۸۲

بی سابقه ترین ماموریت های هوانیروز

فرمانده هوانیروز ارتش گفت: در امدادرسانی به مردم لرستان بالگردهای هوانیروز تا امروز ۳۰۰ ساعت پرواز کرده است و طی این پروازها بیش از سه هزار نفر ترابری و ۱۲۲ تُن بار جابجا شده که با توجه به مدت زمان سپری شده از اولین پروازها، بی سابقه ترین ماموریت هوانیروز در امدادرسانی انجام شده است. امیر سرتیپ دوم «یوسف قربانی» با بیان این که در امدادرسانی به مردم سیل زده لرستان، ۶۲۰ سورتی پرواز انجام شده است، افزود: در کنار هلال احمر و سپاه پاسداران یک ماموریت استثنایی در امدادرسانی به مردم سیل زده استان لرستان انجام داده ایم. وی خاطرنشان کرد: خستگی ناپذیری خلبانان هوانیروز ارتش و اشتیاق آنها برای امدادرسانی و کمک به هموطنانشان در استان های سیل زده نکته قابل توجهی در انجام ماموریت مردم یاری نیروی زمینی ارتش محسوب می شود. امیر سرتیپ دوم قربانی افزود: به درخواست وزارت ارتباطات و فناوری اطلاعات مبنی بر ترابری نفرات متخصص این وزاتخانه برای ترمیم دکل های مخابراتی، بالگردهای هوانیروز این ماموریت مهم را نیز انجام دادند تا بستر ارتباط مخابراتی مناطق

آب از سر مدارس گذشت

سیل زده فراهم شود.

سیاسی- ۹۸/۰۱/۱۷- کد: ۸۳۲۶۶۱۱۱

خدمت رسانی سپاه به مردم سیل زده

فرمانده هوافضای سپاه از ارسال محموله کمک سپاه به مناطق سیل زده استان ایلام خبر داد و گفت: سپاه با تمام امکانات در خدمت مردم سیل زده است. سردارسرتیپ پاسدار امیرعلی حاجی زاده فرمانده هوافضای سپاه پاسداران انقلاب اسلامی اعلام کرد: امروز محموله کمک سپاه به مردم سیل زده استان ایلام شامل مواد مورد نیاز چادر درخواستی از جمله مواد غذایی، آرد، نان، چادر و پتو به این مناطق اعزام شده است. وی افزود: هوافضای سپاه از روز اول در خدمت مردم بوده، هم با بالگردها و هم هواپیماهای بدون سرنشین، تا آخر هم کنار مردم در سیل مردم خواهیم ماند. سردار حاجی زاده ادامه داد: حقیقتا اخیر مانور همدلی را اجرا کردند و امیدواریم با تحرک مسوولان و یگان های مسلح مشکلات برطرف شود.

سیاسی- ۹۸/۰۱/۱۵- کد: ۸۳۲۶۴۸۳۵

رفع نیازهای سیل زدگان

دستیار وزیر تعاون، کار و رفاه اجتماعی گفت: به دستور «محمد شریعتمداری» تا رفع نیازهای سیل زدگان تمامی زیرمجموعه های این وزارتخانه برای رسیدگی به آسیب دیدگان از سیل اهتمام ویژه خواهند داشت. شایان نقی زاده در خصوص اقدامات انجام شده وزارت تعاون، کار و رفاه اجتماعی به استان های سیل زده افزود: حسب دستور رهبر معظم انقلاب و رییس جمهوری، وزیر تعاون، کار و رفاه اجتماعی از همان لحظات اولیه وقوع سیل، ضمن هماهنگی با مقام های استانی مربوطه تمام امکانات زیرمجموعه وزارتخانه را در اختیار تأمین نیازهای هموطنان سیل زده قرار داد و به گفته وی تا رفع نیازهای کمک رسانی، تمامی زیرمجموعه های وزارتخانه اهتمام ویژه در جهت رسیدگی به آسیب دیدگان از سیل خواهند داشت.

صفحه اول-۹۸/۰۱/۰۷- کد: ۸۳۲۵۸۵۲۲

درس هایی از حادثه

سیلاب ها، ثروتی که هدر می رود

آسمان بی آنکه منتظر تدبیر انسان ها بماند بی وقفه می بارد، سیلاب ها از هر سو به هم می پیوندد و تن بی رمق زمین را می شوید، در این میان اگر چه یک روی داستان بحران و خسارت است اما روی دیگر سیلاب، ثروتی است که باید برای استفاده از آن برنامه ریزی کرد. وقوع سیلاب های متعدد در کشور موجب جاری شدن میلیون ها متر مکعب آب در مناطق مختلف می شود که به اعتقاد کارشناسان می توان با ایجاد سد و استفاده از فناوری روز، کمبود آب مصرفی را در کشور تامین کرد. کارشناسان؛ مدیریت علمی سیلاب را فرصتی برای سیراب کردن سفره های زیرزمینی و تدارک آب برای مصارف کشاورزی می دانند. بررسی ها نشان داده، خسارت های سیل در پنج دهه گذشته نیمی از خسارت های ناشی از بلایای طبیعی در دنیا را به خود اختصاص داده است، آمار سیلاب عملکرد خبری ایرنا در سیل ۵۹ های ۷۰ سال گذشته نشان می دهد که ایران، هفتمین کشور سیل خیز دنیاست.

ایرنا استان ها- ۹۸/۰۱/۱- کد: ۸۳۲۶۰۳۷۷

سیل همبستگی

پس از بارش های اخیر و بروز سیل در بخش های زیادی از کشور، بار دیگر حماسه همبستگی و همدلی ایرانیان تکرار شد و در بسیاری از استان ها و شهرهای کشور پایگاه های جمع آوری کمک های مردمی به راه افتاد. بارش شدید باران در روزهای ۲۸ و ۲۹ اسفند ۱۳۹۷ در شرق استان گلستان، باعث سرریز شدن آب سد واقع در ۱۵ کیلومتری شرق شهر گنبد کاووس و طغیان رودخانه های گرگان رود، چهل چای، قره سو و اوغان شد تا سیل همدلی از همان ابتدا در دل مردم این دیار جریان یابد. بارش های منجر به سیل در چندین استان مناطق غربی و جنوب غربی کشور نیز وسعت همدلی و همبستگی ملت ایران را افزایش داد تا خدمات رسانی به آسیب دیدگان به یک حس ملی تبدیل شود. ملت ایران در این روزهای سخت که برخی از هموطنانمان به خاطر نبود خوراک و سرپناه رنج می برند، بیشتر از گذشته یکرنگ شده اند و بحث های گرانی و تورم تحت تاثیر کاهش رنج های سیل زدگان رنگ باخته است.

ایرنا استان ها- ۹۸/۰۱/۱۰- کد: ۸۳۲۵۹۱۸۲

پای درس سیل

سیل سهمگین نوروز ۱۳۹۸ فارغ از اندوهی که بر دل ها نشاند و ویرانی هایی که بر جای گذاشت، درس هایی را با خود به همراه داشت و نشان داد که هنوز نقاط ضعف جدی در زمینه مقابله با حوادث طبیعی در کشور وجود دارد. سیل ویرانگر نوروز ۹۸ از نظر گستردگی و شدت در تاریخ معاصر ایران، کم سابقه بود. بحران ناشی از این سیل، بار دیگر نشان داد، ایران کشوری است که همواره با بلایای طبیعی غیرمترقبه روبرو است. حتی در دورانی که به باور بسیاری از کارشناسان، خشکسالی های پیاپی نفس کشور را بریده است، ناگهان شدت بارش ها باعث غافلگیری مدیران و متخصصان هواشناسی و کارشناسان محیط زیست می شود. با وجود آن که سیل امسال، صدمات مالی و جانی قابل توجهی به دنبال داشت اما می توان از این حادثه طبیعی، درس هایی بسیار آموخت و با توجه به تجارب کسب شده در این بحران، برای حوادث غیرمترقبه بعدی که در کشور بزرگ ایران، دیر یا زود رخ نشان می دهد، بیش از پیش آماده شد و دانست بلایای طبیعی شاید قابل پیش بینی نباشند اما این امکان وجود دارد که از خسارات و صدمات چنین حوادثی تا حد ممکن کاست.

پژوهش- ۹۸/۰۱/۱۷- کد: ۸۳۲۶۵۸۶۸

نعمت یا نقمت سیل

سیل در روزهای ابتدایی سال ۹۸ ، موجب جان باختن شماری از هموطنان و بی خانمانی تعداد قابل توجهی از سیلزدگان در استان های مختلف شد؛ کارشناسان تجاوز به حریم رودخانه ها و لایروبی نکردن آنها، تخریب جنگل ها، تغییر کاربری اراضی و مدیریت نادرست سدها را برخی از دلایل بروز سیل می دانند. با ذوق و شوق، گرد و غبار یک ساله را از در و دیوار خانه می زدایید، تخته های قالی را می شوید تا با پاکیزگی هر چه تمام به استقبال نوروز، بهار و فصل زایش برود اما هنوز خستگی خانه تکانی گرفته آسمان باز می شود و غصه چند از بدنش خارج نشده که ناگهان دل سال خشکسالی را روانه دیار تَفدیده ایران در گلستان، لرستان، خوزستان و فارس می کند. به ناگاه رودخانه هایی که سال ها خاموش و بدون آب بودند به دادخواهی حق خود برخاسته و طغیان می کنند تا به انسان، این موجود زیاده خواه بفهمانند که طبیعت کار خودش را می کند و همواره راهش را می یابد پس بشر باید به حق خود قانع باشد و بستر طبیعت را برای ساختن خانه و زمین های کشاورزی تصاحب نکند.

علم و فناوری- ۹۸/۰۱/۱۷- کد: ۸۳۲۶۶۸۰۲

بازدید معاون اول رییس جمهوری از ایرنا

بازدید وزیر علوم از خبرگزاری جمهوری اسلامی

حضور رئیس سازمان فضایی ایران در ایرنا

حضور دبیر شورای عالی انقلاب فرهنگی در ایرنا

سمینار ظرفیت های رسانه ای اربعین

مراسم گرامیداشت یاد و خاطره اسوه مقاومت و شجاعت شهید سردار سپهبد قاسم سلیمانی و یاران باوفایش در ایرنا

بازدید مدیرعامل ایرنا از منطقه سیلزده پلدختر

حضور ناطق نوری در ایرنا

حضور سید حسن خمینی در ایرنا

حضور مدیرعامل سازمان تامین اجتماعی نیروهای مسلح در ایرنا

حضور رئیس کمیته امداد امام خمینی (ره) در ایرنا

IRNA
The Islamic Republic News Agency